



แผนพัฒนาท้องถิ่น
(พ.ศ. 2566 – 2570)
เทศบาลเมืองฉะเชิงเทรา



สำนักงานเทศบาลเมืองฉะเชิงเทรา

ถนนจุลละนันทน์ ตำบลหน้าเมือง
อำเภอเมืองฉะเชิงเทรา จังหวัดฉะเชิงเทรา

แผนพัฒนาท้องถิ่น (พ.ศ. 2566 – 2570)

ของเทศบาลเมืองฉะเชิงเทรา อำเภอเมืองฉะเชิงเทรา จังหวัดฉะเชิงเทรา

ส่วนที่ 1 สภาพทั่วไปและข้อมูลพื้นฐานของเทศบาลเมืองฉะเชิงเทรา

1. ด้านกายภาพ

1.1 ที่ตั้งของเทศบาลเมืองฉะเชิงเทรา

เทศบาลเมืองฉะเชิงเทรา ตั้งอยู่ในพื้นที่อำเภอเมือง จังหวัดฉะเชิงเทรา อันเป็นจังหวัดหนึ่งในภาคตะวันออก โดยอยู่ห่างจากกรุงเทพมหานครทางทิศตะวันออก ดังนี้-

- (1) ทางหลวงรถยนต์หมายเลข 304 (สุวินทวงศ์) ประมาณ 75 กิโลเมตร
- (2) ทางหลวงรถยนต์หมายเลข 3 (สุขุมวิท) ประมาณ 100 กิโลเมตร
- (3) ทางหลวงรถยนต์หมายเลข 34 (บางนา – ตราด) เลี้ยวเข้าถนนหมายเลข 314 (สิริโสธร) ประมาณ 82 กิโลเมตร
- (4) ทางด่วนพิเศษสาย 7 (กรุงเทพ – ชลบุรี) เลี้ยวซ้ายเข้าถนนหมายเลข 314 (สิริโสธร)
- (5) ทางรถไฟสายตะวันออก ประมาณ 61 กิโลเมตร

● ที่ตั้งของชุมชนในเขตเทศบาลเมืองฉะเชิงเทรา

เพื่อให้ประชาชนในเขตเทศบาลเมืองฉะเชิงเทรา ได้มีส่วนร่วมในการบริหารงานพัฒนาชุมชนของตนเอง และมีบทบาทในการพัฒนา ป้องกัน แก้ไขปัญหาทาง โครงสร้างพื้นฐาน เศรษฐกิจ สังคม และการจัดการทรัพยากรธรรมชาติและสิ่งแวดล้อม ที่อยู่ในอำนาจหน้าที่ของเทศบาลเมืองฉะเชิงเทรา ตลอดจนจนถึงสอดคล้องกับวิธีการบริหารกิจการบ้านเมืองที่ดี อันจะเป็นการส่งเสริมความร่วมมือของประชาชนกับเทศบาลเมืองฉะเชิงเทรา

เทศบาลเมืองฉะเชิงเทรา ดำเนินการจัดตั้งชุมชนย่อย จำนวน 22 ชุมชน ดังนี้-

- (1) **ชุมชนโสธร 1** ที่ทำการชุมชนตั้งอยู่ ณ หน้าประตูซุ้มพระอุโบสถวัดโสธรวรารามวรวิหาร บริเวณหลังตลาดโสธร (ศาลาชุมชน)

ลักษณะที่ตั้งอาณาเขต

- | | | |
|---------------|-----------|--|
| - ทิศเหนือ | ติดต่อกับ | ถนนศรีโสธร |
| - ทิศใต้ | ติดต่อกับ | แม่น้ำบางปะกง |
| - ทิศตะวันออก | ติดต่อกับ | กองพันทหารช่างที่ 2 รักษาพระองค์ ค่ายศรีโสธร |
| - ทิศตะวันตก | ติดต่อกับ | วัดโสธรวรารามวรวิหาร |

- (2) **ชุมชนโสธร 2** ที่ทำการชุมชนตั้งอยู่เลขที่ 132/31 ถนนศรีโสธร ตำบลหน้าเมือง อำเภอเมือง จังหวัดฉะเชิงเทรา

ลักษณะที่ตั้งอาณาเขต

- | | | |
|---------------|-----------|---|
| - ทิศเหนือ | ติดต่อกับ | ซอยอินทราสา (หอพักขวัญเรือน) |
| - ทิศใต้ | ติดต่อกับ | วัดโสธรวรารามวรวิหาร |
| - ทิศตะวันออก | ติดต่อกับ | ถนนศรีโสธรตัดใหม่ (มหาวิทยาลัยราชภัฏ - ราชนครินทร์และชุมชนโสธร 1) |
| - ทิศตะวันตก | ติดต่อกับ | โรงเรียนพุทธโสธร |

- (3) **ชุมชนโสธร 3** ที่ทำการชุมชนตั้งอยู่ในหมู่บ้านมนนที ถนนเทพคุณากร ซอย 1 ตำบลหน้าเมือง อำเภอเมือง จังหวัดฉะเชิงเทรา
- ลักษณะที่ตั้งอาณาเขต
- ทิศเหนือ ติดต่อกับ ถนนเทพคุณากร
 - ทิศใต้ ติดต่อกับ แม่น้ำบางปะกง
 - ทิศตะวันออก ติดต่อกับ วัดโสธรวรารามวรวิหาร
 - ทิศตะวันตก ติดต่อกับ ถนนเทพคุณากร ซอย 7
- (4) **ชุมชนเทพคุณากร** ที่ทำการชุมชนตั้งอยู่เลขที่ 1206 ถนนเทพคุณากร ตำบลหน้าเมือง อำเภอเมือง จังหวัดฉะเชิงเทรา
- ลักษณะที่ตั้งอาณาเขต
- ทิศเหนือ ติดต่อกับ สำนักงานปฏิรูปที่ดินจังหวัดฉะเชิงเทรา
 - ทิศใต้ ติดต่อกับ โรงเรียนพุทธโสธร
 - ทิศตะวันออก ติดต่อกับ ชุมชนโสธร 3
 - ทิศตะวันตก ติดต่อกับ โรงเรียนเทศบาล 2 (น้อย อาจารย์ยางกูร)
- (5) **ชุมชนค่ายศรีโสธร** ที่ทำการชุมชนตั้งอยู่ ณ กองพันทหารช่างที่ 2 รักษาพระองค์ ค่ายศรีโสธร เลขที่ 1 ถนนมรุพงษ์ ตำบลหน้าเมือง อำเภอเมือง จังหวัดฉะเชิงเทรา
- ลักษณะที่ตั้งอาณาเขต
- ทิศเหนือ ติดต่อกับ มหาวิทยาลัยราชภัฏราชนครินทร์ฉะเชิงเทรา
 - ทิศใต้ ติดต่อกับ แม่น้ำบางปะกง
 - ทิศตะวันออก ติดต่อกับ แม่น้ำบางปะกง
 - ทิศตะวันตก ติดต่อกับ วัดโสธรวรารามวรวิหาร , ชุมชนโสธร 1
- (6) **ชุมชนวรรณีย์ 1** ที่ทำการชุมชนตั้งอยู่เลขที่ 138 ถนนวรรณีย์ ตำบลหน้าเมือง อำเภอเมือง จังหวัดฉะเชิงเทรา
- ลักษณะที่ตั้งอาณาเขต
- ทิศเหนือ ติดต่อกับ ถนนศุภกิจ
 - ทิศใต้ ติดต่อกับ ถนนสรรค์ประศาสน์
 - ทิศตะวันออก ติดต่อกับ โรงเรียนเซนต์หลุยส์
 - ทิศตะวันตก ติดต่อกับ ถนนวรรณีย์
- (7) **ชุมชนวรรณีย์ 2** ที่ทำการชุมชนตั้งอยู่เลขที่ 56 ถนนวรรณีย์ ตำบลหน้าเมือง อำเภอเมืองฉะเชิงเทรา จังหวัดฉะเชิงเทรา
- ลักษณะที่ตั้งอาณาเขต
- ทิศเหนือ ติดต่อกับ ถนนวรรณีย์
 - ทิศใต้ ติดต่อกับ แม่น้ำบางปะกง
 - ทิศตะวันออก ติดต่อกับ ที่ดินเอกชน
 - ทิศตะวันตก ติดต่อกับ ถนนเกื้อกูล

- (8) **ชุมชนสถานีรถไฟ** ที่ทำการชุมชนตั้งอยู่เลขที่ 462 ถนนมหาจักรพรรดิ ตำบลหน้าเมือง อำเภอเมืองฉะเชิงเทรา จังหวัดฉะเชิงเทรา
ลักษณะที่ตั้งอาณาเขต
- ทิศเหนือ ติดต่อกับ คลองนา
 - ทิศใต้ ติดต่อกับ สถานีรถไฟฉะเชิงเทรา
 - ทิศตะวันออก ติดต่อกับ ชุมชนสะพานดำ
 - ทิศตะวันตก ติดต่อกับ จุดถนนสุวินทวงศ์และหมู่บ้านวนาแลนด์
- (9) **ชุมชนซอยลิเก** ที่ทำการชุมชนตั้งอยู่เลขที่ 295 ถนนพระยาศรีสุนทร ตำบลหน้าเมือง อำเภอเมืองฉะเชิงเทรา จังหวัดฉะเชิงเทรา
ลักษณะที่ตั้งอาณาเขต
- ทิศเหนือ ติดต่อกับ ซอยมีสุข ถนนศรีโสธรตัดใหม่
 - ทิศใต้ ติดต่อกับ ถนนประชาสรรค์
 - ทิศตะวันออก ติดต่อกับ ถนนศรีโสธรตัดใหม่
 - ทิศตะวันตก ติดต่อกับ ถนนสิริโสธร
- (10) **ชุมชนซอยบริสุทธิ์ – สันติสุข** ที่ทำการชุมชนตั้งอยู่บ้านเลขที่ 61/14 ซอยสันติสุข ตำบลหน้าเมือง อำเภอเมืองฉะเชิงเทรา จังหวัดฉะเชิงเทรา
ลักษณะที่ตั้งอาณาเขต
- ทิศเหนือ ติดต่อกับ ถนนมหาจักรพรรดิ
 - ทิศใต้ ติดต่อกับ ซอยสมัค
 - ทิศตะวันออก ติดต่อกับ ถนนมรุพงษ์
 - ทิศตะวันตก ติดต่อกับ ถนนจุลละนันทน์
- (11) **ชุมชนสะพานดำ** ที่ทำการชุมชนตั้งอยู่ ณ ศาลาชุมชนสะพานดำ ถนนริมคลองท่าไข่ ตำบลหน้าเมือง อำเภอเมืองฉะเชิงเทรา จังหวัดฉะเชิงเทรา
ลักษณะที่ตั้งอาณาเขต
- ทิศเหนือ ติดต่อกับ คลองท่าไข่
 - ทิศใต้ ติดต่อกับ ทางรถไฟสาย ฉะเชิงเทรา – พลุตาหลวง
 - ทิศตะวันออก ติดต่อกับ ชุมชนประตูน้ำ
 - ทิศตะวันตก ติดต่อกับ ทางรถไฟสาย ฉะเชิงเทรา – กบินทร์บุรี , ปราจีนบุรี
- (12) **ชุมชนตลาดบ่อบัว** ที่ทำการชุมชนตั้งอยู่เลขที่ 49/1 ถนนริมคลองท่าไข่ ตำบลหน้าเมือง อำเภอเมืองฉะเชิงเทรา จังหวัดฉะเชิงเทรา
ลักษณะที่ตั้งอาณาเขต
- ทิศเหนือ ติดต่อกับ ริมคลองท่าไข่
 - ทิศใต้ ติดต่อกับ ถนนชุมพล
 - ทิศตะวันออก ติดต่อกับ คลองท่าไข่และสะพานเสริมพิเศษ
 - ทิศตะวันตก ติดต่อกับ ชุมชนประตูน้ำและสถานีตำรวจภูธร เมืองฉะเชิงเทรา

- (13) **ชุมชนประตุน้ำ** ที่ทำการชุมชนตั้งอยู่เลขที่ 79/11 ถนนนรกิจ ตำบลหน้าเมือง อำเภอเมืองฉะเชิงเทรา จังหวัดฉะเชิงเทรา
ลักษณะที่ตั้งอาณาเขต
- ทิศเหนือ ติดต่อกับ คลองท่าไข่
 - ทิศใต้ ติดต่อกับ ศูนย์การเรียนรู้เมืองฉะเชิงเทรา
 - ทิศตะวันออก ติดต่อกับ ชุมชนตลาดบ่อบัว
 - ทิศตะวันตก ติดต่อกับ ชุมชนสะพานดำ
- (14) **ชุมชนหมู่บ้านศรีโสธร** ที่ทำการชุมชนตั้งอยู่เลขที่ 91 ถนนสวนสมเด็จฯ ตำบลหน้าเมือง อำเภอเมืองฉะเชิงเทรา จังหวัดฉะเชิงเทรา
ลักษณะที่ตั้งอาณาเขต
- ทิศเหนือ ติดต่อกับ ศาลจังหวัดฉะเชิงเทราตลอดถนนเรืองวุฒิ ไปจรดถนนศรีโสธร และชุมชนหน้าเมือง
 - ทิศตะวันออก ติดต่อกับ ถนนएमอรุทิศ 1 ไปจรดถนนศรีโสธรตัดใหม่
 - ทิศตะวันตก – ทิศใต้ ติดต่อกับ ตั้งแต่ถนนศรีโสธรตัดใหม่ ติดชุมชนซอยลิเก ลงมา ถนนศรีโสธรตัดใหม่ ซอย 5/1 ถนนएमอรุทิศ ซอย 3 , 2 , 1
- (15) **ชุมชนหน้าเมือง** ที่ทำการชุมชนตั้งอยู่เลขที่ 313/1 ถนนมรุพงษ์ ตำบลหน้าเมือง อำเภอเมืองฉะเชิงเทรา จังหวัดฉะเชิงเทรา
ลักษณะที่ตั้งอาณาเขต
- ทิศเหนือ ติดต่อกับ โรงพยาบาลพุทธโสธร
 - ทิศใต้ ติดต่อกับ มหาวิทยาลัยราชภัฏราชนครินทร์ฉะเชิงเทรา
 - ทิศตะวันออก ติดต่อกับ แม่น้ำบางปะกง
 - ทิศตะวันตก ติดต่อกับ ถนนศรีโสธรตัดใหม่
- (16) **ชุมชนท่าข้าม 1** ที่ทำการชุมชนตั้งอยู่ใต้สะพานเฉลิมพระเกียรติฯ ฝั่งท่าข้าม ตำบลหน้าเมือง อำเภอเมืองฉะเชิงเทรา จังหวัดฉะเชิงเทรา
ลักษณะที่ตั้งอาณาเขต
- ทิศเหนือ ติดต่อกับ แม่น้ำบางปะกง
 - ทิศใต้ ติดต่อกับ ชุมชนท่าข้าม 2
 - ทิศตะวันออก ติดต่อกับ ตำบลบางตีนเป็ด
 - ทิศตะวันตก ติดต่อกับ ตำบลบางตีนเป็ด
- (17) **ชุมชนท่าข้าม 2** ที่ทำการชุมชนตั้งอยู่เลขที่ 204 ถนนสุขประยูร 12 ตำบลหน้าเมือง อำเภอเมืองฉะเชิงเทรา จังหวัดฉะเชิงเทรา
ลักษณะที่ตั้งอาณาเขต
- ทิศเหนือ ติดต่อกับ หมู่ 6 ตำบลบางตีนเป็ด
 - ทิศใต้ ติดต่อกับ หมู่ 5 ตำบลบางตีนเป็ด
 - ทิศตะวันออก ติดต่อกับ หมู่ 7 และหมู่ 12 ตำบลบางตีนเป็ด
 - ทิศตะวันตก ติดต่อกับ หมู่ 5 ตำบลบางตีนเป็ด และแม่น้ำบางปะกง

- (18) **ชุมชนตลาดบน** ที่ทำการชุมชนตั้งอยู่ ณ ที่ทำการอสม. ชุมชนตลาดบน
ข้างศูนย์การแพทย์วัดจีน ตำบลหน้าเมือง อำเภอเมืองฉะเชิงเทรา จังหวัดฉะเชิงเทรา
ลักษณะที่ตั้งอาณาเขต
- ทิศเหนือ ติดต่อกับ องค์การบริหารส่วนตำบลบางขวัญ
 - ทิศใต้ ติดต่อกับ แม่น้ำบางปะกงตลอดแนว
 - ทิศตะวันออก ติดต่อกับ องค์การบริหารส่วนตำบลบ้านใหม่
 - ทิศตะวันตก ติดต่อกับ ชุมชนตลาดบ้านใหม่และองค์การบริหารส่วนตำบลท่าไข่
- (19) **ชุมชนตลาดบ้านใหม่** ที่ทำการชุมชนตั้งอยู่เลขที่ 51 - 55 ถนนตลาดบ้านใหม่
ตำบลหน้าเมือง อำเภอเมืองฉะเชิงเทรา จังหวัดฉะเชิงเทรา
ลักษณะที่ตั้งอาณาเขต
- ทิศเหนือ ติดต่อกับ ชุมชนตลาดบน (คลองบ้านใหม่)
 - ทิศใต้ ติดต่อกับ ชุมชนวรรณิง 1 , 2
 - ทิศตะวันออก ติดต่อกับ แม่น้ำบางปะกง
 - ทิศตะวันตก ติดต่อกับ องค์การบริหารส่วนตำบลท่าไข่
- (20) **ชุมชนตรอกข้าวหลาม** ที่ทำการชุมชนตั้งอยู่เลขที่ 103/82 ถนนศุภกิจ ตำบลหน้าเมือง
อำเภอเมืองฉะเชิงเทรา จังหวัดฉะเชิงเทรา
ลักษณะที่ตั้งอาณาเขต
- ทิศเหนือ ติดต่อกับ ตำบลท่าไข่
 - ทิศใต้ ติดต่อกับ ชุมชนตลาดบ้านใหม่
 - ทิศตะวันออก ติดต่อกับ ชุมชนวรรณิง 1
 - ทิศตะวันตก ติดต่อกับ ชุมชนตลาดบ่อบัว
- (21) **ชุมชนประชาสรรค์** ที่ทำการชุมชนตั้งอยู่เลขที่ 18 ถนนประชาสรรค์ ตำบลหน้าเมือง
อำเภอเมืองฉะเชิงเทรา จังหวัดฉะเชิงเทรา
ลักษณะที่ตั้งอาณาเขต
- ทิศเหนือ ติดต่อกับ ชุมชนซอยลิเก
 - ทิศใต้ ติดต่อกับ ชุมชนเทพคุณากร , ชุมชนโสธร 2
 - ทิศตะวันออก ติดต่อกับ ถนนศรีโสธรตัดใหม่
 - ทิศตะวันตก ติดต่อกับ ถนนฉะเชิงเทรา – บางปะกง
- (22) **ชุมชนริมคลองวงนา** ที่ทำการชุมชนตั้งอยู่เลขที่ 698 ถนนมหาจักรพรรดิ ตำบลหน้าเมือง
อำเภอเมืองฉะเชิงเทรา จังหวัดฉะเชิงเทรา
ลักษณะที่ตั้งอาณาเขต
- ทิศเหนือ ติดต่อกับ คลองตาพูน
 - ทิศใต้ ติดต่อกับ ชุมชนสถานีรถไฟ
 - ทิศตะวันออก ติดต่อกับ คลองท่าไข่และทางรถไฟสายตะวันออก
(กรุงเทพฯ – อนุรักษ์ประเทศ)
 - ทิศตะวันตก ติดต่อกับ ถนนสุวินทวงศ์

1.1.2 แผนที่ประกอบ (รายละเอียดปรากฏในหน้าที่ 6 - 8)



1.2 ลักษณะภูมิประเทศ

เทศบาลเมืองฉะเชิงเทรา มีพื้นที่ 12.76 ตารางกิโลเมตร สภาพพื้นที่ภายในเขตเทศบาลเป็นที่ราบลุ่ม มีแม่น้ำบางปะกงไหลผ่านกลางเขตเทศบาล จากแนวเขตเทศบาลด้านทิศใต้ไปจดแนวเขตเทศบาลด้านทิศเหนือ

เทศบาลเมืองฉะเชิงเทรา มีอาณาเขตติดต่อดังนี้.-

ทิศเหนือ	จดคลองลาวและคลองบ้านใหม่
ทิศใต้	ขนานกับถนนสุขประยูรในรัศมี 200 เมตร และแม่น้ำบางปะกง
ทิศตะวันออก	จดแม่น้ำบางปะกงและขนานกับถนนสุขประยูรในรัศมี 200 เมตร
ทิศตะวันตก	ขนานกับถนนสิริโสธร ในรัศมี 200 เมตร

ด้านเหนือ

ตั้งแต่หลักเขตที่ 1 ซึ่งตั้งอยู่ริมคลองลาวฝั่งใต้ ห่างจากศูนย์กลางทางหลวงแผ่นดิน หมายเลข 304 ตอนมีนบุรี - ฉะเชิงเทรา ปากตะวันตกตามแนวเส้นตั้งฉากระยะ 200 เมตร เลียบตามริมคลองลาวและคลองท่าไข่ไปทางทิศตะวันออกเฉียงใต้ ถึงหลักเขตที่ 2 ซึ่งตั้งอยู่ปลายถนนธุรกิจ ริมคลองท่าไข่

จากหลักเขตที่ 2 เป็นเส้นตรงไปทางทิศตะวันออกเฉียงเหนือ ถึงหลักเขตที่ 3 ซึ่งตั้งอยู่ริมคลองบ้านใหม่ ฝั่งตะวันตก ห่างจากศูนย์กลางทางหลวงจังหวัดหมายเลข 3200 ฉะเชิงเทรา - บางน้ำเปรี้ยว วัดตามแนวคลองบ้านใหม่ ระยะ 400 เมตร

จากหลักเขตที่ 3 เลียบตามริมคลองบ้านใหม่ฝั่งตะวันตกไปทางทิศเหนือ ระยะ 1,000 เมตร ถึงหลักเขตที่ 4 ซึ่งตั้งอยู่ริมคลองบ้านใหม่

จากหลักเขตที่ 4 เป็นเส้นตั้งฉากกับทางหลวงจังหวัดหมายเลข 3200 ฉะเชิงเทรา - บางน้ำเปรี้ยว ไปทางทิศตะวันออก ข้ามทางหลวงจังหวัดหมายเลข 3200 ฉะเชิงเทรา - บางน้ำเปรี้ยว ถึงหลักเขตที่ 5 ซึ่งตั้งอยู่ห่างจากศูนย์กลางทางหลวงจังหวัดหมายเลข 3200 ฉะเชิงเทรา - บางน้ำเปรี้ยว ตามแนวเส้นตั้งฉาก ระยะ 200 เมตร

ด้านตะวันออก

จากหลักเขตที่ 5 เป็นเส้นขนานกับทางหลวงจังหวัดหมายเลข 3200 ฉะเชิงเทรา - บางน้ำเปรี้ยว ไปทางทิศใต้ ถึงหลักเขตที่ 6 ซึ่งตั้งอยู่ริมแม่น้ำบางปะกงฝั่งเหนือ

จากหลักเขตที่ 6 เลียบตามริมแม่น้ำบางปะกงฝั่งเหนือไปทางทิศตะวันตกเฉียงใต้ ถึงหลักเขตที่ 7 ซึ่งตั้งอยู่ห่างจากสะพานข้ามแม่น้ำบางปะกงปากตะวันออก ตามแนวเส้นตั้งฉาก ระยะ 200 เมตร

จากหลักเขตที่ 7 เป็นเส้นขนานกับทางหลวงแผ่นดินหมายเลข 304 ตอนฉะเชิงเทรา - พนมสารคาม ไปทางทิศตะวันออกเฉียงใต้ ถึงหลักเขตที่ 8 ซึ่งตั้งอยู่ริมทางหลวงแผ่นดินหมายเลข 304 ตอนฉะเชิงเทรา - พนมสารคาม ปากเหนือตรงสามแยกตัดกับทางหลวงแผ่นดินหมายเลข 315 ตอนพนัสนิคม - ฉะเชิงเทรา

ด้านใต้

จากหลักเขตที่ 8 เป็นเส้นตรงเลียบตามทางหลวงแผ่นดินหมายเลข 304 ตอนฉะเชิงเทรา - พนมสารคาม ไปทางทิศตะวันตกข้ามทางหลวงแผ่นดินหมายเลข 304 ตอนฉะเชิงเทรา - พนมสารคาม แล้วหักเป็นเส้นตรง ถึงหลักเขตที่ 9 ซึ่งตั้งอยู่ห่างจากศูนย์กลางทางหลวงแผ่นดินหมายเลข 304 ตอนฉะเชิงเทรา - พนมสารคาม ปากตะวันตก ตามแนวเส้นตั้งฉาก ระยะ 200 เมตร

จากหลักเขตที่ 9 เป็นเส้นขนานกับทางหลวงแผ่นดินหมายเลข 304 ตอนฉะเชิงเทรา – พนมสารคาม ไปทางทิศตะวันตกเฉียงเหนือข้ามแม่น้ำบางปะกง ถึงหลักเขตที่ 10 ซึ่งตั้งอยู่ริมแม่น้ำบางปะกงฝั่งเหนือ

จากหลักเขตที่ 10 เลียบตามริมแม่น้ำบางปะกงฝั่งเหนือไปทางทิศใต้ ถึงหลักเขตที่ 11 ซึ่งตั้งอยู่ริมปากคลองศรีโสธรฝั่งใต้ที่บรรจบกับแม่น้ำบางปะกง

จากหลักเขตที่ 11 เลียบตามริมคลองศรีโสธร ไปทางทิศตะวันตกเฉียงใต้ แล้วหักขนานกับถนนเข้าวัดโสธรพากใต้ตามแนวเส้นตั้งฉาก ระยะ 200 เมตร ถึงหลักเขตที่ 12 ซึ่งตั้งอยู่ริมทางหลวงแผ่นดินหมายเลข 314 บางปะกง – ฉะเชิงเทรา พากตะวันออก

จากหลักเขตที่ 12 เป็นเส้นตั้งฉากกับทางหลวงแผ่นดินหมายเลข 314 บางปะกง – ฉะเชิงเทรา ไปทางทิศตะวันตก ถึงหลักเขตที่ 13 ซึ่งตั้งอยู่ห่างจากศูนย์กลางทางหลวงแผ่นดินหมายเลข 314 บางปะกง – ฉะเชิงเทรา พากตะวันตก ตามแนวเส้นตั้งฉาก ระยะ 200 เมตร

ด้านตะวันตก

จากหลักเขตที่ 13 เป็นเส้นขนานกับทางหลวงแผ่นดินหมายเลข 314 บางปะกง – ฉะเชิงเทรา ไปทางทิศเหนือ ถึงหลักเขตที่ 14 ซึ่งตั้งอยู่ห่างจากศูนย์กลางทางหลวงแผ่นดินหมายเลข 304 ตอนมีนบุรี – ฉะเชิงเทรา พากใต้ ตามแนวเส้นตั้งฉาก ระยะ 200 เมตร

จากหลักเขตที่ 14 เป็นเส้นขนานกับทางหลวงแผ่นดินหมายเลข 304 ตอนมีนบุรี – ฉะเชิงเทรา ไปทางทิศตะวันตก แล้ววกไปทางทิศเหนือบรรจบกับหลักเขตที่ 1

1.3 ลักษณะภูมิอากาศ

เทศบาลเมืองฉะเชิงเทรา มีภูมิอากาศ เช่นเดียวกับภูมิอากาศโดยทั่วไปของจังหวัดฉะเชิงเทรา กล่าวคือลักษณะอากาศร้อนชื้นเขตศูนย์สูตร โดยมีลมมรสุมพัดปกคลุมเกือบตลอดทั้งปี พิจารณาตามลักษณะลม ฟ้า อากาศของประเทศไทย สามารถแบ่งฤดูกาลของเทศบาลเมืองฉะเชิงเทรา จังหวัดฉะเชิงเทรา ได้เป็น 3 ฤดู ดังนี้-

1. **ฤดูหนาว** เริ่มตั้งแต่กลางเดือนตุลาคมถึงกลางเดือนกุมภาพันธ์ ซึ่งเป็นช่วงของมรสุมตะวันออกเฉียงเหนือ บริเวณความกดอากาศสูงจากประเทศจีนที่มีคุณสมบัติเย็นและแห้งจะแผ่ลงมาปกคลุมประเทศไทยในช่วงนี้ทำให้จังหวัดฉะเชิงเทรา มีอากาศหนาวเย็นโดยทั่วไป

2. **ฤดูร้อน** เริ่มประมาณกลางเดือนกุมภาพันธ์ และสิ้นสุดประมาณกลางเดือนพฤษภาคม ในระยะนี้จะมีหย่อมความกดอากาศต่ำเนื่องจากความร้อนปกคลุมประเทศไทยตอนบน ทำให้มีอากาศร้อนอบอ้าวทั่วไปโดยเฉพาะเดือนเมษายนเป็นเดือนที่มีอากาศร้อนจัดที่สุดในรอบปี

3. **ฤดูฝน** เริ่มประมาณกลางเดือนพฤษภาคมถึงกลางเดือนตุลาคม เป็นช่วงที่มรสุมตะวันตกเฉียงใต้พัดเข้าสู่ประเทศไทย อากาศจะเริ่มชุ่มชื้นขึ้นและมีฝนตกชุกตั้งแต่เดือนพฤษภาคมเป็นต้นไป โดยมีฝนตกหนาแน่นในช่วงเดือนกันยายน

1.4 ลักษณะของดิน

เทศบาลเมืองฉะเชิงเทรามีลักษณะของดินเป็นแบบ **กลุ่มชุดดินที่ 3**

กลุ่มชุดดินที่ 3 บริเวณตำบลหน้าเมือง อำเภอเมืองฉะเชิงเทรา จังหวัดฉะเชิงเทรา

ลักษณะโดยทั่วไป : มีเนื้อดินเป็นพวกดินเหนียว ดินบนเป็นสีเทาเข้ม สีนํ้าตาลปนเทาเข้ม ดินล่างเป็นสีเทาหรือนํ้าตาลอ่อน มีจุดประสีนํ้าตาลแก่ สีนํ้าตาลปนเหลือง สีแดงปนเหลือง พบตามที่ราบลุ่มหรือ

ที่ราบเรียบ เป็นดินลึก มีการระบายน้ำเร็ว ฤดูฝนช่วงน้ำลึก 20 – 50 เซนติเมตร นาน 4 - 5 เดือน ฤดูแล้งดินแห้ง แตกกระแวงเป็นร่องกว้างลึก ถ้าพบบริเวณชายฝั่งทะเลมักมีเปลือกหอยอยู่ในดินชั้นล่าง ดินมีความอุดมสมบูรณ์ ตามธรรมชาติปานกลาง มีปฏิกริยาดินเป็นกรดปานกลางถ้าเป็นกรดเล็กน้อย มีค่าความเป็นกรดเป็นด่างประมาณ 5.5 - 6.5 ส่วนดินชั้นล่างหากมีเปลือกหอยปะปนจะมีปฏิกริยาเป็นด่างอ่อน หรือมีค่าความเป็นด่างประมาณ 7.5 - 8.0 ได้แก่ ชุดดินสมุทรปรากร บางกอก ฉะเชิงเทรา พินาย บางแพ และสิงห์บุรี ปัจจุบันบริเวณดังกล่าวส่วนใหญ่ใช้ทำนา หรือยกร่องปลูกพืชผัก และไม่ผลซึ่งไม่ค่อยจะมี

ปัญหาในการใช้ประโยชน์ที่ดิน ถ้าในบริเวณที่เป็นที่ลุ่มมาก ๆ จะมีปัญหาเรื่องน้ำท่วมในฤดูฝน

ความเหมาะสมสำหรับการปลูกพืช : ในสภาพปัจจุบันสภาพพื้นที่มีศักยภาพเหมาะสม ในการทำนาเนื่องจากสภาพพื้นที่ราบเรียบถึงเกือบราบเรียบ เนื้อดินเป็นดินเหนียว การระบายน้ำเร็ว ในช่วงฤดูฝน จะมีน้ำขังที่ผิวดินนาน 4 – 5 เดือน แต่สามารถปลูกพืชไร่ และพืชผักบางชนิดได้ ในช่วงฤดูแล้งหลังการเก็บเกี่ยว ข้าวแล้วไม่เหมาะที่จะปลูกไม้ผล และไม่ยืนต้นเพราะมีน้ำท่วมขังลึกในฤดูฝน อย่างไรก็ตามสามารถเปลี่ยนสภาพ การใช้ประโยชน์จากนาข้าวเป็นปลูกพืชไร่ ไม้ผล และพืชผักได้ ถ้าได้มีการพัฒนาที่ดินโดยการทำคันดินรอบ พื้นที่เพาะปลูกเพื่อป้องกันน้ำท่วม และยกร่องปลูกเพื่อช่วยการระบายน้ำของดิน

2. ด้านการเมือง / การปกครอง

2.1 เขตการปกครอง

เทศบาลเมืองฉะเชิงเทรา มีเขตการปกครองครอบคลุมตำบลหน้าเมือง มีพื้นที่ 12.76 ตารางกิโลเมตร

2.2 การเลือกตั้ง

เทศบาลเมืองฉะเชิงเทรา ได้กำหนดเขตการเลือกตั้งออกเป็น 3 เขต ดังนี้.-

เขตเลือกตั้งที่ 1 มีจำนวนสมาชิกสภาเทศบาลเมืองฉะเชิงเทรา 6 คน พื้นที่ที่อยู่ในเขตเลือกตั้ง ได้แก่ เริ่มต้นจากหลักเขตเทศบาลเมืองฉะเชิงเทราที่ 2 ไปทางทิศตะวันออกเฉียงเหนือถึงหลักเขตเทศบาลเมืองฉะเชิงเทราที่ 3 แล้วไปทางทิศเหนือ ตามแนวคลองบ้านใหม่ ถึงหลักเขตเทศบาลเมืองฉะเชิงเทราที่ 4 ไปทางทิศตะวันออกถึงหลักเขตเทศบาลเมืองฉะเชิงเทราที่ 5 ไปทางทิศใต้ถึงหลักเขตเทศบาลเมืองฉะเชิงเทราที่ 6 ไปตามแนวแม่น้ำบางปะกงถึงถนนมรุพงษ์ บริเวณสถานีดับเพลิงเทศบาลเมืองฉะเชิงเทรา แล้วไปทางทิศตะวันตกเฉียงเหนือตามถนนมหาจักรพรรดิถึงทางแยกเข้าถนนนรกีจ จากทิศเหนือตามถนนนรกีจถึงแนวทางรถไฟ จากนั้นไปทางทิศตะวันตก ตามแนวทางรถไฟจนจดกับคลองท่าไข่ทางทิศตะวันออกเลียบบตามแนวคลองท่าไข่ จนถึงหลักเขตเทศบาลเมืองฉะเชิงเทราที่ 2 ซึ่งเป็นจุดเริ่มต้น

เขตเลือกตั้งที่ 2 มีจำนวนสมาชิกสภาเทศบาลเมืองฉะเชิงเทรา 6 คน พื้นที่ที่อยู่ในเขตเลือกตั้ง ได้แก่ เริ่มต้นจากหลักเขตเทศบาลเมืองฉะเชิงเทราที่ 7 ไปทางทิศ ตะวันออกเฉียงใต้ตามแนวเส้นแบ่งเขตระหว่างเทศบาลเมือง ฉะเชิงเทรากับองค์การบริหารส่วนตำบลบางตีนเป็ด ถึงหลักเขตเทศบาลเมืองฉะเชิงเทราที่ 8 จากนั้น ไปทางทิศตะวันตกตาม ถนนฉะเชิงเทรา - พนมสารคาม ถึงหลักเขตเทศบาลเมืองฉะเชิงเทราที่ 9 ไปทางทิศตะวันตกเฉียงเหนือตามแนวเส้นแบ่ง เขตระหว่างเทศบาลเมืองฉะเชิงเทรากับองค์การบริหารส่วนตำบลบางตีนเป็ด ถึงหลักเขตเทศบาลเมืองฉะเชิงเทราที่ 10 ไปทางทิศใต้ตามแนวแม่น้ำบางปะกงถึงวัดโสธรวรารามวรวิหาร ต่อไปทางทิศเหนือตามถนนศรีโสธรตัดใหม่ถึงแยกจุดตัดกับถนนมหาจักรพรรดิ ไปทางทิศตะวันตกตามถนนมหาจักรพรรดิจนถึงถนนมหาจักรพรรดิ ไปทางทิศตะวันออกเฉียงใต้จนถึงหลักเขตเทศบาลเมืองฉะเชิงเทราที่ 14 แล้วไปทางทิศตะวันตกเฉียงเหนือ ถึงหลักเขตเทศบาลเมืองฉะเชิงเทราที่ 1

ไปทางทิศตะวันออกตามแนวคลองลาวจนถึงจุดตัดกับทางรถไฟบริเวณชุมชนสะพานดำ ไปทางทิศใต้ตามแนวทางรถไฟถึงจุดตัดกับถนนนรกีจ จากนั้นไปทางทิศใต้ถึงถนนมหาจักรพรรดิแล้วไปทางทิศตะวันออกเฉียงใต้จนถึงสถานีดับเพลิง ซึ่งเป็นจุดเริ่มต้น

เขตเลือกตั้งที่ 3 มีจำนวนสมาชิกสภาเทศบาลเมืองฉะเชิงเทรา 6 คน พื้นที่ที่อยู่ในเขตเลือกตั้ง ได้แก่

เริ่มต้นจากวัดโสธรวรารามวรวิหารไปทางทิศตะวันตกตามแนวแม่น้ำบางปะกง จนถึงหลักเขตเทศบาลเมืองฉะเชิงเทราที่ 11 แล้วไปทางทิศตะวันตกเฉียงใต้ตามแนวเส้นแบ่งเขตระหว่าง เทศบาลเมืองฉะเชิงเทรากับองค์การบริหารส่วนตำบลโสธร จนถึงหลักเขตเทศบาลเมืองฉะเชิงเทราที่ 12 และหลักเขตเทศบาลเมืองฉะเชิงเทราที่ 13 แล้วไปทางทิศเหนือตามแนวเส้นแบ่งเขตเทศบาลเมืองฉะเชิงเทรากับองค์การบริหารส่วนตำบลโสธร จนถึงหลักเขตเทศบาลเมืองฉะเชิงเทราที่ 14 แล้วไปทางทิศเหนือถึงถนนมหาจักรพรรดิ แล้วไปทางทิศตะวันออกจนถึงแยกจุดตัดกับถนนศรีโสธรตัดใหม่ จากนั้นไปทางทิศใต้ตามแนวถนนศรีโสธรตัดใหม่ จนถึงวัดโสธรวรารามริมแม่น้ำบางปะกง ซึ่งเป็นจุดเริ่มต้น

3. ประชากร

จากหลักฐานทางทะเบียนราษฎร ย้อนหลัง 5 ปี จนถึง ณ ปัจจุบัน (เดือน มกราคม 2560 ถึง กันยายน 2564) ของสำนักทะเบียนท้องถิ่นเทศบาลเมืองฉะเชิงเทรา ปรากฏข้อมูลดังนี้.-

3.1 ข้อมูลเกี่ยวกับจำนวนประชากร

ข้อมูลจำนวนประชากรย้อนหลัง 5 ปี จนถึง ณ ปัจจุบัน (เดือน มกราคม 2560 ถึง กันยายน 2564) ของสำนักทะเบียนท้องถิ่นเทศบาลเมืองฉะเชิงเทรา ดังนี้.-

ประชากร	ปี 2560	ปี 2561	ปี 2562	ปี 2563	ปี 2564
ชาย	18,515	18,544	18,399	18,052	18,024
หญิง	20,813	20,689	20,503	20,132	20,047
รวม (คน)	39,328	39,233	38,902	38,184	38,071

3.2 ช่วงอายุและจำนวนประชากร

ข้อมูลจำนวนประชากรแยกตามเกณฑ์อายุ (เฉพาะผู้มีสัญชาติไทย) ย้อนหลัง 5 ปี จนถึง ณ ปัจจุบัน (เดือน มกราคม 2560 ถึง กันยายน 2564) ของสำนักทะเบียนท้องถิ่นเทศบาลเมืองฉะเชิงเทรา ดังนี้.-

ช่วงอายุ	ปี 2560	ปี 2561	ปี 2562	ปี 2563	ปี 2564
อายุต่ำกว่า 18 ปี	8,908	8,775	8,561	8,283	8,119
อายุ 18 - 60 ปี	23,454	23,210	22,862	22,326	22,196
อายุ 60 ปีขึ้นไป	6,966	7,248	7,479	7,575	7,756
รวม (คน)	39,328	39,233	38,902	38,184	38,071

3.3 จำนวนหลังคาเรือน

ข้อมูลจำนวนประชากรย้อนหลัง 5 ปี จนถึง ณ ปัจจุบัน (เดือน มกราคม 2560 ถึง กันยายน 2564) ของสำนักทะเบียนท้องถิ่นเทศบาลเมืองฉะเชิงเทรา ดังนี้.-

ปี พ.ศ.	จำนวนหลังคาเรือน
ปี 2560	21,124
ปี 2561	21,799
ปี 2562	21,949
ปี 2563	22,048
ปี 2564	22,154

การคาดการณ์ในอนาคต

ข้อมูลประชากรมีความสำคัญมากในการวางแผนนโยบายเพื่อพัฒนาท้องถิ่น จำนวนประชากรในเขตเทศบาลเมืองฉะเชิงเทรา มีผลกระทบมาจากการเปลี่ยนแปลงประชากร อันได้แก่ การเกิด การตาย และการย้ายถิ่นของจำนวนประชากร และยังมีประชากรแฝงที่มาทำงาน มาศึกษาในเขตเทศบาลเมืองฉะเชิงเทรา แต่ไม่ได้ย้ายชื่อมาในทะเบียนบ้านทำให้เขตเทศบาลเมืองฉะเชิงเทรา เหมือนมีผู้อยู่หนาแน่น แต่จำนวนประชากรไม่มากเท่าความเป็นจริง จากสถิติข้อมูลประชากร 5 ปีย้อนหลัง จำนวนประชากรมีอัตราการขยายตัวคงที่ และลดลงตามจำนวนของการตาย และการย้ายถิ่น ซึ่งเทศบาลเมืองฉะเชิงเทราเป็นหนึ่งในจังหวัดโครงการระเบียงเศรษฐกิจพิเศษภาคตะวันออก (Eastern Economic Corridor หรือ EEC) ในอนาคตคาดว่าจะมีประชากรเพิ่มมากขึ้นตามลำดับ

4. สภาพทางสังคม

4.1 การศึกษา

ในพื้นที่เขตเทศบาลเมืองฉะเชิงเทรา มีสถานศึกษาในสังกัดต่าง ๆ ดังนี้.-

(1) สังกัดสำนักงานคณะกรรมการอุดมศึกษา กระทรวงศึกษาธิการ

๑ มหาวิทยาลัยราชภัฏราชชนครินทร์

(2) สังกัดสำนักงานการศึกษาเอกชน

๑ มหาวิทยาลัยเฉลิมกาญจนา

๑ โรงเรียนปัญจพิทยาคาร (สนั่น พิชิตกุล)

๑ โรงเรียนเซนต์แอนโทนี่

๑ โรงเรียนศรีวรการ

๑ โรงเรียนเทพประสิทธิ์วิทยา

๑ โรงเรียนเซนต์หลุยส์

๑ โรงเรียนสมาคมสงเคราะห์วิทยา

๑ โรงเรียนพาณิชยการฉะเชิงเทรา

๑ เทคโนโลยีศรีวรการ

(4) สังกัดสำนักงานเขตพื้นที่การศึกษาประถมศึกษาฉะเชิงเทรา เขต 1

๑ โรงเรียนอนุบาลวัดปิตุลาธิราชรังสฤษฎิ์

- (5) สังกัดสำนักงานเขตพื้นที่การศึกษามัธยมศึกษา เขต 6
- ➔ โรงเรียนวัดโสธรวรารามวรวิหาร
 - ➔ โรงเรียนเบญจมราชรังสฤษฎิ์
 - ➔ โรงเรียนดัดดรุณี
- (6) สังกัดสำนักงานพระพุทธศาสนาแห่งชาติ
- ➔ โรงเรียนพระปริยัติธรรมวัดปิตุลาธิราชรังสฤษฎิ์
 - ➔ โรงเรียนพระปริยัติธรรมวัดโสธรวรารามวรวิหาร
- 7) สังกัดเทศบาลเมืองฉะเชิงเทรา
- ➔ โรงเรียนเทศบาล 1 วัดแหลมใต้ (สุดสุนทร)
 - ➔ โรงเรียนเทศบาล 2 พระยาศรีสุนทรโวหาร (น้อย อาจารยางกูร)
 - ➔ ศูนย์พัฒนาเด็กเล็กเทศบาลเมืองฉะเชิงเทรา
- (8) สังกัดค่ายทหาร (เตรียมความพร้อมก่อนอนุบาล)
- ➔ ศูนย์พัฒนาเด็กเล็กค่ายศรีโสธร
- (9) สังกัดมหาวิทยาลัยราชภัฏราชชนครินทร์
- ➔ โรงเรียนสาธิตมหาวิทยาลัยราชภัฏราชชนครินทร์
- (10) สังกัดสถาบันอาชีวศึกษา
- ➔ วิทยาลัยเทคนิคฉะเชิงเทรา
 - ➔ วิทยาลัยอาชีวศึกษาฉะเชิงเทรา
- (ข้อมูล ณ วันที่ 31 กันยายน พ.ศ. 2564)

4.2 สาธารณสุข

- (1) โรงพยาบาล / สถานพยาบาลในเขตเทศบาลเมืองฉะเชิงเทรา
- สังกัดกระทรวงสาธารณสุข จำนวน 2 แห่ง ได้แก่
- ➔ โรงพยาบาลพุทธโสธร ขนาด 561 เตียง
 - ➔ สำนักงานสาธารณสุขจังหวัดฉะเชิงเทรา (ให้บริการเฉพาะผู้ป่วยนอก)
 - ➔ ศูนย์แพทย์ชุมชนวัดจีนประชาสโมสร (ให้บริการเฉพาะผู้ป่วยนอก)
ถนนฉะเชิงเทรา - บางน้ำเปรี้ยว
 - ➔ ศูนย์สุขภาพชุมชนเมืองวัดโสธรวราราม โรงพยาบาลพุทธโสธร
- สังกัดโรงพยาบาลเอกชน จำนวน 1 แห่ง ได้แก่
- ➔ โรงพยาบาลเกษมราษฎร์ ฉะเชิงเทรา ขนาด 159 เตียง
- (2) ศูนย์บริการสาธารณสุข
- สังกัดเทศบาลเมืองฉะเชิงเทรา จำนวน 1 แห่ง ได้แก่
- ➔ ศูนย์บริการสาธารณสุข เทศบาลเมืองฉะเชิงเทรา (ให้บริการเฉพาะผู้ป่วยนอก)

นอกจากงานด้านการรักษาพยาบาลในสถานพยาบาลแล้ว เทศบาลเมืองฉะเชิงเทรา ยังสนับสนุน การดำเนินงาน และบริหารจัดการระบบหลักประกันสุขภาพ และสวัสดิการชุมชนในระดับท้องถิ่นหรือพื้นที่ โดยจัดตั้งกองทุนหลักประกันสุขภาพเทศบาลเมืองฉะเชิงเทรา เน้นเรื่องการสร้างเสริมสุขภาพ การป้องกัน โรคการฟื้นฟูสมรรถภาพที่จำเป็นต่อสุขภาพ และการดำรงชีวิต ตลอดจนส่งเสริมให้กลุ่มแม่และเด็ก กลุ่มผู้สูงอายุ ผู้ประกอบอาชีพที่มีความเสี่ยง กลุ่มคนพิการ กลุ่มผู้ด้อยโอกาส และกลุ่มผู้ป่วยโรคเรื้อรังที่อยู่ในเขตพื้นที่ มีสวัสดิการชุมชนรองรับและสามารถเข้าถึงบริการสาธารณสุขได้อย่างทั่วถึง โดยการบริหารจัดการอย่างมีส่วนร่วม ของบุคคลในพื้นที่

สถิติคดียาเสพติด และคดียาเสพติด พ.ศ.2562 – 2564 ตำบลหน้าเมือง อำเภอเมือง จังหวัดฉะเชิงเทรา

ปี พ.ศ. 2562

ปี พ.ศ. 2562	พรบ. จราจร	เกี่ยวกับ เพศ	ความผิด ต่อชีวิต และ ร่างกาย	ความผิด เกี่ยวกับ ทรัพย์สิน	ความผิดฐาน ขับรถ ประมาท	พรบ. ยาเสพติด	พรบ. อาวุธปืน	รวม
ผู้กระทำผิดผู้ใหญ่	19	-	3	1	2	8	-	31
ผู้กระทำผิดเด็กและ เยาวชน	-	-	-	-	-	-	-	-
ผู้กระทำผิดพักการ ลงโทษ	-	-	-	-	-	2	-	2
ผู้กระทำผิดลดวัน ต้องโทษ	-	-	1	2	-	3	-	6
ผู้เข้ารับการฟื้นฟู สมรรถภาพผู้ติดยาเสพติด	-	-	-	-	-	33	-	33

ปี พ.ศ. 2563

ปี พ.ศ. 2563	พรบ. จราจร	เกี่ยวกับ เพศ	ความผิด ต่อชีวิต และ ร่างกาย	ความผิด เกี่ยวกับ ทรัพย์สิน	ความผิดฐาน ขับรถ ประมาท	พรบ. ยาเสพติด	พรบ. อาวุธปืน	รวม
ผู้กระทำผิดผู้ใหญ่	9	-	6	2	1	4	-	22
ผู้กระทำผิดเด็กและ เยาวชน	-	-	-	-	-	-	-	-
ผู้กระทำผิดพักการ ลงโทษ	-	-	-	1	1	12	-	14
ผู้กระทำผิดลดวัน ต้องโทษ	-	-	1	1	-	11	-	13
ผู้เข้ารับการฟื้นฟู สมรรถภาพผู้ติดยาเสพติด	-	-	-	-	-	110	-	110

ปี พ.ศ. 2564

ปี พ.ศ. 2564	พรบ. จรรยา	เกี่ยวกับ เพศ	ความผิด ต่อชีวิต และ ร่างกาย	ความผิด เกี่ยวกับ ทรัพย์สิน	ความผิดฐาน ขับรถ ประมาท	พรบ. ยาเสพติด	พรบ. อาวุธปืน	รวม
ผู้กระทำผิดผู้ใหญ่	18	-	1	2	3	1	-	25
ผู้กระทำผิดเด็กและ เยาวชน	-	-	-	-	-	-	-	-
ผู้กระทำผิดพักการ ลงโทษ	-	-	-	1	-	17	-	18
ผู้กระทำผิดลดวัน ต้องโทษ	-	-	1	1	-	1	-	3
ผู้เข้ารับการฟื้นฟู สมรรถภาพผู้ติดยา เสพติด	-	-	-	-	-	-108	-	108

ที่มา : สำนักงานคุมประพฤติจังหวัดฉะเชิงเทรา

4.4 การสังคมสงเคราะห์

เทศบาลเมืองฉะเชิงเทรา ได้ดำเนินการด้านสังคมสงเคราะห์ ดังนี้-

1. ดำเนินการด้านการจัดสวัสดิการเบี้ยยังชีพให้กับผู้สูงอายุ ผู้พิการ และผู้ป่วยเอดส์
2. รับลงทะเบียนและประสานโครงการเงินอุดหนุนเพื่อการเลี้ยงดูเด็กแรกเกิด
3. ประสานการทำบัตรผู้พิการ
4. ตั้งโครงการช่วยเหลือผู้ยากจน ยากไร้ รายได้น้อย และผู้ด้อยโอกาสไร้ที่พึ่ง
5. ดำเนินการจัดกิจกรรมด้านการส่งเสริมอาชีพ
6. โครงการช่วยเหลือประชาชนตามอำนาจหน้าที่ขององค์กรปกครองส่วนท้องถิ่น

5. ระบบบริการพื้นฐาน

5.1 การคมนาคมขนส่ง

(1) ถนน สะพาน

➤ ถนน

ถนนสายสำคัญในเขตเทศบาลเมืองฉะเชิงเทรา

ลำดับที่	ชื่อถนน	ผิวจราจร	ความยาว (เมตร)
1	ทางหลวงแผ่นดินหมายเลข 3200	แอสฟัลต์ติกคอนกรีต	1,270
2	ทางหลวงแผ่นดินหมายเลข 314 (สิริโสธร)	แอสฟัลต์ติกคอนกรีต	3,335
3	ทางหลวงแผ่นดินหมายเลข 304 (สุวินทวงศ์)	คอนกรีตเสริมเหล็ก	1,440
4	ถนนมหาจักรพรรดิ (แยกสิริโสธร ถึง ใต้สะพาน)	แอสฟัลต์ติกคอนกรีต	2,345
5	ถนนพระยาศรีสุนทร	คอนกรีตเสริมเหล็ก	1,418
6	ถนนประชาสรรค์	คอนกรีตเสริมเหล็ก	1,849
7	ถนนเทพคุณากร	คอนกรีตเสริมเหล็ก	2,359

ลำดับที่	ชื่อถนน	ผิวจราจร	ความยาว (เมตร)
8	ถนนศรีโสธรตัดใหม่	แอสฟัลต์ติกคอนกรีต	2,156
9	ถนนศรีโสธร	คอนกรีตเสริมเหล็ก	249
10	ถนนเอมอรอุทิศ 1	คอนกรีตเสริมเหล็ก	512
11	ถนนเอมอรอุทิศ 2	คอนกรีตเสริมเหล็ก	424
12	ถนนหน้าเมือง	คอนกรีตเสริมเหล็ก	740
13	ถนนสวนสมเด็จพระเจ้า	แอสฟัลต์ติกคอนกรีต	775
14	ถนนเรืองวุฒิ	คอนกรีตเสริมเหล็ก	680
15	ถนนสุขเกษม	คอนกรีตเสริมเหล็ก	566
16	ถนนยุทธดำเนิน	คอนกรีตเสริมเหล็ก	543
17	ถนนจุลละนันทน์	คอนกรีตเสริมเหล็ก	650
18	ถนนมรุพงษ์ (แยกไฟแดง-หน้าราชภัฏ)	แอสฟัลต์ติกคอนกรีต	1,618
19	ถนนนรกิจ	คอนกรีตเสริมเหล็ก	213
20	ถนนสุขประยูร	แอสฟัลต์ติกคอนกรีต	3,450
21	ถนนบริเวณหลังเขื่อนหลังวิทยาลัยอาชีวศึกษา จนถึงร้านประดิษฐ์โภชนา	แอสฟัลต์ติกคอนกรีต	500
22	ถนนเลียบทางรถไฟจนถึงสะพานข้ามคลองท่าไข่	แอสฟัลต์ติกคอนกรีต	520
23	ถนนชุมพล	คอนกรีตเสริมเหล็ก	742
24	ถนนสันติราษฎร์	คอนกรีตเสริมเหล็ก	111
25	ถนนพานิช	คอนกรีตเสริมเหล็ก	483
26	ถนนเปรมประชา	คอนกรีตเสริมเหล็ก	169
27	ถนนศุภกิจ	คอนกรีตเสริมเหล็ก	1,060
28	ถนนสรรค์ประศาสน์	คอนกรีตเสริมเหล็ก	582
29	ถนนเกื้อกูล	คอนกรีตเสริมเหล็ก	112
30	ถนนวรรณยิ่ง	คอนกรีตเสริมเหล็ก	161
31	ถนนสวัสดิ์	คอนกรีตเสริมเหล็ก	1,250
32	ถนนร่มโพธิ์	คอนกรีตเสริมเหล็ก	600
33	ถนนเลียบค่ายศรีโสธร	แอสฟัลต์ติกคอนกรีต	330

ที่มา : กองช่าง เทศบาลเมืองฉะเชิงเทรา

➤ สะพาน

- มีสะพานข้ามคลอง จำนวน 7 แห่ง ได้แก่

- (1) สะพานเฉลิมพระเกียรติ เป็นสะพาน ค.ส.ล. ข้ามแม่น้ำบางปะกง
- (2) สะพานวรรณยิ่ง ข้ามคลองท่าไข่
- (3) สะพานเสริมวิเศษ ข้ามคลองท่าไข่
- (4) สะพานศุภกิจ ข้ามลำรางสาธารณะ
- (5) สะพานบ้านใหม่ (ตอนปากคลอง) ข้ามคลองบ้านใหม่
- (6) สะพานบ้านใหม่ (ฉะเชิงเทรา - บางน้ำเปรี้ยว) ข้ามคลองบ้านใหม่
- (7) สะพานเทศบาลเมืองฉะเชิงเทรา พ.ศ. 2547 ข้ามคลองท่าไข่

- มีสะพานลอยคนเดินข้าม จำนวน 6 แห่ง ได้แก่

- (1) สะพานลอยหน้าธนาคารไทยพาณิชย์ สาขานนมหาจักรพรรดิ
- (2) สะพานลอยหน้าวิทยาลัยเทคนิคฉะเชิงเทรา ถนนมหาจักรพรรดิ
- (3) สะพานลอยหน้าสถานีรถไฟชุมทางฉะเชิงเทรา ถนนมหาจักรพรรดิ
- (4) สะพานลอยหน้าโรงเรียนเทศบาล 2 (น้อย อาจารย์ยางกูร)
ถนนฉะเชิงเทรา – บางปะกง
- (5) สะพานลอยบริเวณสะพานต่างระดับ ถนนฉะเชิงเทรา – บางปะกง
- (6) สะพานลอยหน้าทางเข้าวัดดอนทอง ถนนสุขประยูร

5.2 การไฟฟ้า

การบริการด้านกระแสไฟฟ้าในเขตเทศบาลเมืองฉะเชิงเทรา อยู่ในความรับผิดชอบของการไฟฟ้าส่วนภูมิภาคจังหวัดฉะเชิงเทรา โดยได้รับกระแสไฟฟ้าจากสถานีจ่ายไฟย่อยบ้านท่าถั่ว มีกำลังการผลิตขนาด 80 เมกกะวัตต์ และสถานีไฟฟ้าคลองขวางมีกำลังการผลิตขนาด 100 เมกกะวัตต์ จำหน่ายไฟฟ้าให้กับประชาชนในเขตเทศบาลได้อย่างเพียงพอ สำหรับไฟฟ้าสาธารณะเป็นหน้าที่ของเทศบาลที่จัดให้มีการขยายเขตไฟฟ้าสาธารณะออกไปตามความจำเป็น และบำรุงรักษาตอมไฟและอุปกรณ์เมื่อเกิดการชำรุดเสียหาย

5.3 การประปา

การบริการด้านน้ำประปาในเขตเทศบาลเมืองฉะเชิงเทรา อยู่ในความรับผิดชอบของการประปาส่วนภูมิภาค เขต 1 ชลบุรี โดยมีการประปาส่วนภูมิภาค สาขาฉะเชิงเทรา และสาขาบางคล้า เป็นผู้รับผิดชอบให้บริการน้ำประปาในเขตเทศบาล สามารถให้บริการน้ำประปาแก่ประชาชนในเขตเทศบาลได้อย่างทั่วถึง

5.4 โทรศัพท์

- บริษัท ทศท คอร์ปอเรชั่น จำกัด (มหาชน) ศูนย์บริการลูกค้าสาขาฉะเชิงเทรา ให้บริการโทรศัพท์ภายในอำเภอเมืองฉะเชิงเทรา
- บริษัท TT&T จำกัด (มหาชน) ศูนย์บริการลูกค้าคลองนา ให้บริการโทรศัพท์ภายในอำเภอเมืองฉะเชิงเทรา
- ตู้โทรศัพท์สาธารณะของการสื่อสารแห่งประเทศไทย (กสท.)

5.5 ไปรษณีย์หรือการสื่อสารหรือการขนส่ง และวัสดุ ครุภัณฑ์

- (1) บริษัท ขนส่งพัสดุสินค้า
 - บริษัทขนส่ง ไปรษณีย์ไทย
 - บริษัทขนส่ง KERRY EXPRESS
 - บริษัทขนส่ง BEST EXPRESS
 - บริษัทขนส่ง NINJA VAN
 - บริษัทขนส่ง J&T EXPRESS
 - บริษัทขนส่ง FLASH EXPRESS
 - บริษัทขนส่ง SCG EXPRESS
 - บริษัทขนส่ง DHL EXPRESS
- (2) สำนักงานบริการโทรคมนาคมฉะเชิงเทรา

(3) สื่อมวลชนในพื้นที่ ได้แก่

- ➔ หนังสือพิมพ์มหาชน
- ➔ หนังสือพิมพ์ดาวแปดริ้ว
- ➔ หนังสือพิมพ์ก้าวหน้า
- ➔ หนังสือพิมพ์ข่าวแปดริ้ว
- ➔ สถานีวิทยุ วิทยุชุมชนคนแปดริ้ว FM 103 ความถี่ 103 MHz
- ➔ สถานีวิทยุ MSS เรดิโอ ความถี่ 101.75 MHz
- ➔ สถานีวิทยุ Police เรดิโอ ความถี่ 92.15 MHz
- ➔ สถานีวิทยุ วัดโสธรวรารามวรวิหาร ความถี่ 105.25 MHz
- ➔ สถานีวิทยุ สวีสติเรดิโอ ความถี่ 102.75 MHz
- ➔ สถานีวิทยุ มหาวิทยาลัยราชภัฏราชนครินทร์ ความถี่ 96.75 MHz
- ➔ สถานีวิทยุ อีสเทิร์นเรดิโอ ความถี่ 97.25 MHz
- ➔ สถานีวิทยุ อีสเทิร์นแปดริ้วนิวส์ต่อทคอม เว็บไซต์
- ➔ ผู้สื่อข่าวหนังสือพิมพ์ข่าวสด , เดลินิวส์ , มติชน , สยามรัฐ
- ➔ ผู้สื่อข่าวสถานีโทรทัศน์ ช่อง 3 , 5 , 7 , 9 , ช่อง 11 กรมประชาสัมพันธ์ , Thai pbs.

(4) เคเบิลทีวี ดำเนินการโดย

- ➔ บริษัท สาครเคเบิล จำกัด

(5) สื่อที่เทศบาลเมืองฉะเชิงเทรา ดำเนินการเอง

- ➔ วารสารยูงทอง เป็นวารสารราย 2 เดือน เพื่อเผยแพร่ผลงานของเทศบาลและข้อมูลข่าวสารแก่ประชาชนโดยทั่วไป
- ➔ <http://tbm.ccs.go.th> เป็นเว็บไซต์เผยแพร่ข้อมูลข่าวสารและผลงานของเทศบาลเมืองฉะเชิงเทรา
- ➔ Facebook เทศบาลเมืองฉะเชิงเทรา
- ➔ รายงานกิจการเทศบาลเมืองฉะเชิงเทราประจำปี

(6) การขนส่ง

- ➔ สถานีขนส่งผู้โดยสาร จำนวน 1 แห่ง ได้แก่ สถานีขนส่งผู้โดยสารเทศบาลเมืองฉะเชิงเทรา ตั้งอยู่บนถนนสิริโสธร ตำบลหน้าเมือง อำเภอเมือง จังหวัดฉะเชิงเทรา
- ➔ สถานีขนส่งของเอกชนภายในเขตเทศบาลเมืองฉะเชิงเทรา

6. ระบบเศรษฐกิจ

ระบบเศรษฐกิจภายในเขตเทศบาลเมืองฉะเชิงเทรา ประชาชนส่วนใหญ่ประกอบอาชีพเกี่ยวกับการพาณิชย์กรรมด้านการค้าขายสินค้าอุปโภค – บริโภคต่าง ๆ ทั้งค้าปลีกและค้าส่ง รวมไปถึงธุรกิจบริการต่าง ๆ รองลงมาจะเป็นข้าราชการ / พนักงานรัฐวิสาหกิจ พนักงานในองค์กรเอกชนและรับจ้างทั่วไป

6.1 การเกษตร

การประกอบการเกษตรในเขตเทศบาลเมืองฉะเชิงเทรานั้น จะเป็นการเกษตรเพื่อการบริโภคภายในครัวเรือน แม้สภาพพื้นที่เขตเทศบาลฯ จะเป็นที่ราบลุ่ม มีแม่น้ำไหลผ่าน เหมาะแก่การทำการเกษตร

แต่เนื่องจากความเป็นชุมชนเมืองอันเป็นศูนย์กลางความเจริญในด้านต่าง ๆ ของจังหวัดฉะเชิงเทรา จึงทำให้ประชาชนไม่สนใจที่จะประกอบอาชีพทางด้านเกษตรกรรม

6.2 การบริการ

ก. โรงแรม จำนวน 34 แห่ง แยกเป็น

- ☉ ถนนมหาจักรพรรดิ ได้แก่ บังกะโล เย็นจิตร , โรงแรม เจ พี โฮเต็ล
- ☉ ถนนศุภกิจ ได้แก่ โรงแรมบ้านใหม่ , โรงแรมกิจชัย , โรงแรมเดอะบราวเฮาส์โฮเทล
- ☉ ถนนเคื้อกุล ได้แก่ โรงแรมมิตรสัมพันธ์
- ☉ ถนนสุขประยูร ได้แก่ โรงแรมแกรนด์รอยัลพลาซ่า , โรงแรมโกลด์เด็นอินท์ เจ อาร์ เฮ้าท์ , กวีรัชเพลส , สมชัยอพาร์ทเมนต์ , พรเจริญเพลส , บ้านลือชัย อพาร์ทเมนท์
- ☉ ถนนเทพคุณากร ได้แก่ เอกอพาร์ทเมนต์ , โรงแรมอันซีน รีสอร์ท
- ☉ ถนนพระยาศรีสุนทร ได้แก่ ชัชวีร์ เพลส , โรงแรมสตาร์ไตร์อินน์ , โรงแรม ไดมอนด์เฮาส์ , บลูไดมอนด์ , โทนคอนโด
- ☉ ถนนประชาสรรค์ ได้แก่ โรงแรม เจ เค ลิฟวิ่ง
- ☉ ถนนศรีโสธรตัดใหม่ ได้แก่ สัมมนาการบางปะกงปาร์ค , ลาตินรีสอร์ท , เจ ยู อพาร์ทเมนต์ , ทรีเฮ้าส์ อพาร์ทเมนต์ , กิ่งเพชร เพลส
- ☉ ถนนสิริโสธร ได้แก่ โรงแรมวิเวฟ , โรงแรมสิรารมย์ , อัยแจม , โรงแรมบีทู ฉะเชิงเทรา พรีเมียร์ , พิสิษฐ์รีสอร์ท , อินดี้รีสอร์ท , บุรีมายา รีสอร์ทแอนด์ เรสเตอรอง
- ☉ ถนนสุวินทวงศ์ ได้แก่ โรงแรมมาติ รีสอร์ท
(ข้อมูล ณ วันที่ 30 กันยายน 2564)

ข. ตลาดสด จำนวน 9 แห่ง แยกเป็น

- ตลาดเอกชน 7 แห่ง ได้แก่
- ☉ ตลาดสนามมวยไนท์บาร์ซ่า
- ☉ ตลาดสดตลาดบ้านใหม่
- ☉ ตลาดขนส่งใหม่
- ☉ ตลาดบ่อบัว
- ☉ ตลาดทรงชัย
- ☉ ตลาดโสธร
- ☉ ตลาดตุงไไร่
- ตลาดที่อยู่ในความดูแลของสำนักงานทรัพย์สินส่วนพระมหากษัตริย์ 2 แห่ง ได้แก่
- ☉ ตลาดทรัพย์สินส่วนพระมหากษัตริย์ (ตลาด 2 ชั้น ถนนชุมพล)
- ☉ ตลาดศูนย์การค้า

*ค. ประกอบกิจการประเภทสะสมอาหาร จำหน่ายอาหาร จำนวน 363 แห่ง

*จ. ประกอบกิจการประเภทกิจการค้าที่เป็นอันตรายต่อสุขภาพ จำนวน 355 แห่ง

(* ข้อมูล ณ วันที่ 30 กันยายน 2564 ที่มา : กองสาธารณสุขและสิ่งแวดล้อม เทศบาลเมืองฉะเชิงเทรา)

6.3 การท่องเที่ยว

ภายในเขตเทศบาลเมืองฉะเชิงเทรา มีสถานที่ท่องเที่ยวและโบราณสถานที่สำคัญ จำนวน 13 แห่ง ได้แก่

(1) **กำแพงเมืองฉะเชิงเทรา** ตั้งอยู่บนถนนมรุพงษ์ ซึ่งก่อสร้างเมื่อ พ.ศ. 2377 ก่อด้วยอิฐถือปูน มีเนื้อที่ 19 ไร่ 2 งาน

(2) **วัดโสธรวรารามวรวิหาร** ตั้งอยู่บนถนนเทพคุณากร เดิมชื่อวัดหงส์ ก่อสร้างในสมัยกรุงศรีอยุธยาตอนปลาย มีหลวงพ่อพุทธโสธร ซึ่งเป็นพระศักดิ์สิทธิ์คู่บ้านคู่เมืองประดิษฐานอยู่ในพระอุโบสถหลังใหม่ ซึ่งออกแบบพิเศษเฉพาะรัชกาลที่ 9 มีลักษณะเป็นอาคาร มีหลังคาแบบจตุรมุขอย่างปราสาทไทย กว้าง 44.50 เมตร ยาว 123.50 เมตร ส่วนกลางพระอุโบสถมียอดมณฑปสูง 85 เมตร ยอดมณฑปมีลักษณะเป็นฉัตร 5 ชั้น ความสูง 4.90 เมตร ยอดฉัตรเป็นทองคำ น้ำหนัก 77 กิโลกรัม มูลค่า 44 ล้านบาท เป็นพระอุโบสถที่มีขนาดใหญ่และสวยงามที่สุดในโลก

(3) **ศาลากลางจังหวัดฉะเชิงเทราหลังเก่า** สร้างเมื่อ พ.ศ. 2449 ตั้งอยู่บนถนนนิยมไทย เป็นอาคารชั้นเดียว ก่ออิฐถือปูนหลังคาเครื่องไม้มุงกระเบื้องเป็นที่ทำการมณฑลปราจีนเก่า ได้ถูกไฟไหม้ เมื่อวันที่ 1 มกราคม 2527 และได้ก่อสร้างขึ้นแทนที่เดิมปัจจุบันเป็นที่ทำการสำนักงานทรัพย์สินส่วนพระมหากษัตริย์

(4) **อาคารไปรษณีย์หลังเก่า** ตั้งอยู่บนถนนมรุพงษ์ สร้างเมื่อ พ.ศ. 2458 เป็นอาคารก่ออิฐถือปูน ชั้นเดียว ยกพื้นสูง เครื่องบนเป็นไม้มุงกระเบื้องรูปว่าว เนื้อที่ประมาณ 95.16 ตารางวา เดิมเป็นที่ทำการไปรษณีย์โทรเลขหลังเก่าที่เปิดใช้ในจังหวัดฉะเชิงเทรา

(5) **วัดปิตุลาธิราชรังสฤษฎ์** ตั้งอยู่บนถนนมรุพงษ์ สร้างเมื่อ พ.ศ. 2377 เดิมชื่อวัดเมืองกรมหลวงรพีภรรณเรศร์ เป็นผู้ดำเนินการสร้างตามรับสั่งพระบาทสมเด็จพระนั่งเกล้าเจ้าอยู่หัว ต่อมาพระบาทสมเด็จพระจุลจอมเกล้าเจ้าอยู่หัว ได้พระราชทานนามวัดให้ใหม่ คือ วัดปิตุลาธิราชรังสฤษฎ์

(6) **ศาลหลักเมือง** ตั้งอยู่บนถนนมรุพงษ์ มีเสาหลักเมืองยอดหัวเมืองและได้ก่อสร้างศาลหลักเมืองขึ้นใหม่ สมเด็จพระบรมโอรสาธิราชสยามมกุฎราชกุมาร ได้เสด็จพระราชดำเนินมาทรงประกอบพิธีเปิด เมื่อวันที่ 3 มิถุนายน พ.ศ. 2543

(7) **พระบรมราชานุสรณ์พระบาทสมเด็จพระจุลจอมเกล้าเจ้าอยู่หัว** ตั้งอยู่หน้าศาลากลางจังหวัด ถนนเรืองวุฒิ สร้างขึ้นเป็นพระบรมราชานุสาวรีย์ เนื่องจากพระองค์ได้เสด็จฯ มาเยี่ยมราษฎรที่จังหวัดฉะเชิงเทรา ถึง 3 ครั้ง

(8) **ตึกนักรวมหมื่นมรุพงษ์ศิริพัฒน์** ตั้งอยู่บนถนนมรุพงษ์ (ปัจจุบันเป็นบ้านพักผู้ว่าราชการจังหวัดฉะเชิงเทรา) เมื่อวันที่ 24 – 29 มกราคม พ.ศ. 2450 พระบาทสมเด็จพระจุลจอมเกล้าเจ้าอยู่หัว ได้ทรงเสด็จมาประทับแรมในคราวเสด็จประพาสจังหวัดฉะเชิงเทรา และได้ทรงพระราชทานพระบรมฉายาลักษณ์ไว้ประจำตึกนี้

(9) **วัดอภัยภาติการาม (วัดข่าปอกง)** ตั้งอยู่บนถนนศุภกิจ เป็นวัดแก่งจีน แต่พระพุทธรูปแบบไทย ซึ่งจำลองจากพระโตวัดพนัญเชิงวรวิหาร และพระบาทสมเด็จพระจุลจอมเกล้าเจ้าอยู่หัว ทรงพระราชทานนามพระว่า “พระไตรรัตน์นายก” และทรงพระราชทานเงินบำรุงวัด 200 บาท เมื่อคราวเสด็จทอดพระเนตร วันที่ 25 มกราคม พ.ศ. 2450

(10) **วัดจีนประชาสโมสร (วัดเล่งฮกยี่)** ตั้งอยู่บนถนนศุภกิจ เป็นวัดแก่งจีน ภายในวัดมีรูปปั้นขนาดใหญ่ของจตุโลกบาลและเทวรูปจีนอ้วยโห้ ซึ่งแต่งกายชุดนักรบ นอกจากนี้มีวิหารศักดิ์สิทธิ์ต่างๆ อาทิ วิหารบูรพาจารย์ วิหารเจ้าแม่กวนอิม วิหารว่องอ้วนตี้ วิหารตี้ซังอ่อง และสระนทีสรรคร์ เป็นต้น

(11) **อนุสาวรีย์พระยาศรีสุนทรโวหาร (น้อย อาจารยางกูร)** ตั้งอยู่บนถนนศรีโสธรตัดใหม่ ซึ่งท่านเป็นชาวแปดริ้ว และได้รับการยกย่องให้เป็นบรมครูปูชนียบุคคลในทางภาษาไทย ท่านได้แต่งแบบเรียนภาษาไทย ได้แก่ หนังสือมูลบทบรรพกิจ วาหะนิตินิกร อักษรประโยค สังโยคพิธาน พิศาลการ์รันต์ และไวพจน์พิจารณ์และบทสวดสรรเสริญ พระพุทธ พระธรรม พระสงฆ์ บิดามารดา ครู อาจารย์ ซึ่งใช้มาจนกระทั่งทุกวันนี้ สมเด็จพระเทพรัตนราชสุดาฯ สยามบรมราชกุมารี ได้เสด็จพระราชดำเนินมาทรงประกอบพิธีเปิดเมื่อวันที่ 8 มิถุนายน พ.ศ. 2542

(12) **สวนสมเด็จพระศรีนครินทร์ฉะเชิงเทรา** ตั้งอยู่บนถนนสวนสมเด็จพระเจ้าฯ หน้าศาลากลางจังหวัดฉะเชิงเทรา มีเนื้อที่ 90 ไร่ จัดตั้งขึ้นตามมติคณะรัฐมนตรี เมื่อวันที่ 7 ตุลาคม พ.ศ. 2523 เพื่อเฉลิมพระเกียรติสมเด็จพระศรีนครินทราบรมราชชนนี ทรงมีพระชนมายุครบ 80 พรรษา จัดสร้างเขตการศึกษาละ 1 แห่ง รวม 12 แห่งทั่วประเทศ ที่สำคัญมีพระราชทานอนุสาวรีย์สมเด็จพระศรีนครินทราบรมราชชนนีประดิษฐานอยู่ และสมเด็จพระบรมโอรสาธิราชสยามมกุฎราชกุมารเสด็จพระราชดำเนินมาทรงประกอบพิธีเปิด เมื่อวันที่ 19 พฤษภาคม พ.ศ. 2543

(13) **ตลาดบ้านใหม่** เป็นตลาดโบราณริมฝั่งแม่น้ำบางปะกงอายุกว่าร้อยปี ตั้งอยู่บนถนนศุภกิจทางไปอำเภอบางน้ำเปรี้ยว เดิมเคยเป็นแหล่งชุมชนชาวจีนที่มีความคึกคัก มีการค้าขายสินค้าต่าง ๆ มากมายด้วยความมีเสน่ห์ของความเก่าแก่ของตลาดเรือนไม้และวิถีชีวิตที่อยู่กันแบบเรียบง่าย จึงมีกองถ่ายทำละครและภาพยนตร์มาถ่ายทำ ณ สถานที่แห่งนี้อยู่เป็นประจำ รวมทั้งยังมีสถานที่ท่องเที่ยวใกล้เคียงอย่างวัดจีนประชาสโมสร และวัดอุภัยภาติการาม

6.4 การอุตสาหกรรม

ในเขตเทศบาลเมืองฉะเชิงเทรา มีโรงงานอุตสาหกรรมที่ได้รับอนุญาตให้ประกอบกิจการอยู่หลายแห่ง ส่วนใหญ่เป็นโรงงานขนาดเล็ก เช่น โรงสีข้าว โรงกลึง โรงพิมพ์ ซ่อมเครื่องยนต์ รถยนต์ และอุปกรณ์เครื่องจักรที่ใช้ในการเกษตร เป็นต้น

6.5 การพาณิชย์และกลุ่มอาชีพ

(ก) สถานประกอบการพาณิชย์

- สถานธนาบาล จำนวน 2 แห่ง ได้แก่ สถานธนาบาลเทศบาลเมืองฉะเชิงเทรา แห่งที่ 1 ตั้งอยู่เลขที่ 8/1 ถนนสันติราษฎร์ ตำบลหน้าเมือง อำเภอเมือง จังหวัดฉะเชิงเทรา และสถานธนาบาลเทศบาลเมืองฉะเชิงเทรา แห่งที่ 2 ตั้งอยู่เลขที่ 86/27 - 28 ถนนมหาจักรพรรดิ ตำบลหน้าเมือง อำเภอเมือง จังหวัดฉะเชิงเทรา

- โรงฆ่าสัตว์ จำนวน 2 แห่ง ได้แก่ โรงฆ่าสัตว์เทศบาลเมืองฉะเชิงเทราและโรงฆ่าสัตว์ของเอกชนภายในเขตเทศบาลเมืองฉะเชิงเทรา ถนนศุภกิจ ตำบลหน้าเมือง อำเภอเมืองฉะเชิงเทรา จังหวัดฉะเชิงเทรา

(ข) ธนาคาร จำนวน 36 แห่ง แยกเป็น

- ถนนชุมพล ได้แก่ ธนาคารกสิกรไทย , ธนาคารยูโอบี
- ถนนมหาจักรพรรดิ ได้แก่ ธนาคารกรุงเทพ , ธนาคารกรุงไทย , ธนาคารไทยพาณิชย์ (สาขามหาจักรพรรดิ) , ธนาคารออมสิน สาขานมมหาจักรพรรดิ , ธนาคารทหารไทยธนชาติ , ธนาคารเกียรตินาคิน , ธนาคารอิสลามแห่งประเทศไทย
- ถนนพานิช ได้แก่ ธนาคารกรุงไทย
- ถนนสิริโสธร ได้แก่ ธนาคารกสิกรไทย , ธนาคารอาคารสงเคราะห์ , ธนาคารพัฒนาวิสาหกิจขนาดกลางและขนาดย่อมแห่งประเทศไทย , ธนาคารกรุงเทพ (สาขา BIG C) , ธนาคารไทยพาณิชย์ (สาขา BIG C) , ธนาคารออมสิน (สาขาเมเจอร์) , ธนาคารไทยพาณิชย์ (สาขาโรบินสัน) , ธนาคารกรุงศรีอยุธยา (สาขาโรบินสัน) , ธนาคารกสิกรไทย (สาขาโรบินสัน) , ธนาคารกรุงเทพ (สาขาโรบินสัน) , ธนาคารทหารไทยธนชาติ (สาขาโรบินสัน) , ธนาคารกรุงไทย (สาขาโรบินสัน)
- ถนนสุขประยูร ได้แก่ ธนาคารกรุงไทย , ธนาคารทหารไทยธนชาติ
- ถนนเปรมประชา ได้แก่ ธนาคารไทยพาณิชย์ (สาขาย่อยตลาดบ่อบัว) , ธนาคารกรุงศรีอยุธยา
- ถนนศรีโสธรตัดใหม่ ได้แก่ ธนาคารกรุงเทพ (BIG C สาขา 2) , ธนาคารกรุงไทย (BIG C สาขา 2) , ธนาคารกสิกรไทย (BIG C สาขา 2) , ธนาคารกรุงศรีอยุธยา (BIG C สาขา 2) , ธนาคารทหารไทยธนชาติ (BIG C สาขา 2) , ธนาคารกรุงไทย สาขามหาวิทยาลัยราชภัฏราชชนครินทร์
- ถนนสันติราษฎร์ ได้แก่ ธนาคารออมสิน
- ถนนเรืองวุฒิ ได้แก่ ธนาคารกรุงไทย สาขาศาลากลางจังหวัดฉะเชิงเทรา

- โรงภาพยนตร์ จำนวน 2 แห่ง ได้แก่ โรงภาพยนตร์เมเจอร์ซินิเพล็กซ์ (BIG C สาขา1) และโรงภาพยนตร์เอสเอฟซีนี่มา (สาขาโรบินสัน)

(ค) สถานประกอบการด้านพาณิชย์กรรม

- สถานีบริการน้ำมัน จำนวน 11 แห่ง แยกเป็น

- ถนนสิริโสธร ได้แก่ ปิมน้ำมันบางจาก , ปิมน้ำมันคาลเท็กซ์ , ปิมน้ำมัน ป.ต.ท. จำนวน 3 แห่ง
- ถนนมหาจักรพรรดิ ได้แก่ ปิมน้ำมันเชลล์
- ถนนฉะเชิงเทรา-บางน้ำเปรี้ยว ได้แก่ ปิมน้ำมันเชลล์ , ปิมน้ำมันบางจาก
- ถนนสุขประยูร ได้แก่ ปิมน้ำมัน ป.ต.ท. , PT
- ถนนศรีโสธรตัดใหม่ ได้แก่ ปิมน้ำมัน ป.ต.ท.

- ห้างสรรพสินค้า จำนวน 9 แห่ง ได้แก่ ตะวันออกพลาซ่า , BIG C สาขา 1 , BIG C สาขา 2 , โฮมโปร (HomePro) , เทสโก้โลตัส เอ็กซ์เพรส สาขาเทพคุณากร , เทสโก้โลตัสตลาด สาขาบ้านใหม่ , เทสโก้โลตัสตลาด สาขาดอนทอง , โรบินสัน , Index Living Mall , BIG C MINI สาขาเทพคุณากร , BIG C MINI สาขาเลียบบางรถไฟ

6.6 แรงงาน

ในเขตเทศบาลเมืองฉะเชิงเทรา มีทั้งแรงงานไทยและแรงงานต่างด้าว เช่น กัมพูชา ลาว เวียดนาม ฯลฯ

7. ศาสนา ประเพณีและวัฒนธรรม

7.1 การนับถือศาสนา

ประชาชนภายในเขตเทศบาลเมืองฉะเชิงเทรา มีวิถีการดำรงชีวิตแบบเรียบง่าย มัธยัสถ์ นับถือศาสนาพุทธ ศาสนาคริสต์และศาสนาอิสลาม มีศาสนสถาน แยกเป็น

- วัด มีจำนวน 4 แห่ง ได้แก่
 - วัดโสธรวรารามวรวิหาร
 - วัดปิตุลาธิราชรังสฤษฎ์ (วัดเมือง)
 - วัดเทพนิมิตร
 - วัดแหลมใต้
- วัดจีน มีจำนวน 2 แห่ง ได้แก่
 - วัดอุภัยภาติการาม (วัดชำปอกง) ถนนสุขุมกิจ
 - วัดจีนประชาสโมสร (เล่ง ฮกยี่) ถนนฉะเชิงเทรา – บางน้ำเปรี้ยว
- มัสยิด มีจำนวน 1 แห่ง ได้แก่
 - มัสยิดกลางจังหวัดฉะเชิงเทรา ถนนมหาจักรพรรดิ
- โบสถ์ มีจำนวน 1 แห่ง ได้แก่
 - โบสถ์เซนต์แอนโทนี ถนนสรรค์ประศาสน์

งานประเพณีที่สำคัญ คือ

(1) งานเทศกาลนมัสการหลวงพ่พุทธรโสธร จัดขึ้นปีละ 3 ครั้ง ณ วัดโสธรวราราม - วรวิหาร คือ

- วันขึ้น 14 ค่ำ – วันแรม 1 ค่ำ เดือน 5 (3 วัน 3 คืน)
- วันขึ้น 12 ค่ำ – วันแรม 1 ค่ำ เดือน 12 (5 วัน 5 คืน)
- เทศกาลตรุษจีน เริ่มตั้งแต่วันชิวยิด ชิวยี่ ชิวซา ชิวสี่ ชิวโหวง (5 วัน 5 คืน)

(2) งานนมัสการพระพุทธรโสธรและงานกาชาดจังหวัดฉะเชิงเทรา จัดขึ้นในวันขึ้น 12 ค่ำ เดือน 12 – แรม 5 ค่ำ เดือน 12 ณ บริเวณหน้าศาลากลางจังหวัดฉะเชิงเทรา โดยจัดขบวนแห่องค์หลวงพ่พุทธรโสธรทางบกในวันขึ้น 12 ค่ำ เดือน 12 และทางน้ำในวันขึ้น 15 ค่ำ เดือน 12

(3) งานวันมะม่วงและของดีเมืองแปดริ้ว จัดขึ้นประมาณเดือนมีนาคม – เมษายน ของทุกปี

(4) งานวันสงกรานต์ จัดขึ้นในวันที่ 12 – 13 เมษายนของทุกปี โดยเทศบาลจัดขบวนแห่องค์หลวงพ่พุทธรโสธร และขบวนแห่นางสงกรานต์ในวันที่ 12 เมษายน และมีการตักบาตรตอนเช้าวันที่ 13 เมษายน บ่ายเป็นการละเล่น สำหรับภาคค่ำของวันที่ 12 – 13 จะมีมหรสพสมโภช

(5) งานลอยกระทงย้อนเวลาหาวิถีไทย จัดขึ้นในวันขึ้น 14 ค่ำ และวันขึ้น 15 ค่ำ เดือน 12 ณ สวนมรุกขนคร ริมน้ำบางปะกง โดยเทศบาลจัดให้มีกิจกรรมอนุรักษ์ประเพณี อาทิ การประกวดหนูน้อยนพมาศ การประกวดกระทง การจัดลานต้อนรับสำหรับไทย นิทรรศการ ภาพถ่าย จำหน่ายและสาธิตการทำอาหารและขนมไทยโบราณ และกิจกรรมการแสดงประกอบ แสง สี เสียง

(6) งานพิธีทางศาสนา อาทิ เทศบาลจัดให้มีการเวียนเทียนในวันมาฆบูชา (ขึ้น 15 ค่ำ เดือน 3) วันวิสาขบูชา (ขึ้น 15 ค่ำ เดือน 6) วันอาสาฬหบูชา (ขึ้น 15 ค่ำ เดือน 8) การแห่เทียน จำนำพรรษาในวันเข้าพรรษา (แรม 1 ค่ำ เดือน 8) เป็นต้น

(7) งานรัฐพิธี อาทิ วันเฉลิมพระชนมพรรษาพระบาทสมเด็จพระเจ้าอยู่หัว รัชกาลที่ 10 วันเฉลิมพระชนมพรรษาสมเด็จพระนางเจ้าฯ พระบรมราชินี วันเฉลิมพระชนมพรรษาสมเด็จพระบรมราชชนนี พันปีหลวง และวันแม่แห่งชาติ วันคล้ายวันพระราชสมภพ ในหลวง รัชกาลที่ 9 เป็นต้น

8. ทรัพยากรธรรมชาติ

การจัดการน้ำเสีย

ปัจจุบันปัญหามลพิษทางน้ำเป็นปัญหาสิ่งแวดล้อมที่สำคัญของประเทศ สาเหตุที่สำคัญของปัญหาเกิดจากการระบายน้ำเสียลงสู่แหล่งน้ำ แม่น้ำน้ำจะเป็นแหล่งทรัพยากรที่ใช้แล้วไม่หมดไป กล่าวคือ สามารถใช้ซ้ำวนเวียนได้หลายครั้ง และมีการเกิดขึ้นทดแทนเป็นวัฏจักร รวมทั้งมีกระบวนการทำความสะอาดตัวเองได้ตามธรรมชาติ แต่กระบวนการดังกล่าวมีขีดความสามารถจำกัดในแต่ละแหล่งน้ำ หากแหล่งน้ำใดได้รับการระบายน้ำเสียลงมาเป็นจำนวนมาก จนเกินขีดความสามารถที่แหล่งน้ำนั้นจะทำความสะอาดได้ด้วยตัวเองแล้ว แหล่งน้ำนั้นก็จะเน่าเสีย มีสีดำ และส่งกลิ่นเหม็น เกิดเป็นปัญหาสิ่งแวดล้อมและส่งผลกระทบต่อระบบนิเวศวิทยา การบำบัดน้ำเสียเป็นกลไกที่สำคัญอันหนึ่งที่จะช่วยลดภาระของแหล่งน้ำในการทำความสะอาดตัวเองตามธรรมชาติได้

โรงบำบัดน้ำเสียเป็นที่รวบรวมน้ำเสียจากแหล่งกำเนิดเข้าสู่กระบวนการบำบัดเพื่อกำจัดมลสารที่อยู่ในน้ำให้มีคุณภาพดีขึ้น ก่อนที่จะปล่อยลงสู่แหล่งน้ำสาธารณะ ช่วยลดผลกระทบที่อาจเกิดขึ้นกับแม่น้ำลำคลองแหล่งน้ำธรรมชาติ รวมไปถึงสิ่งแวดล้อมอื่นๆ นอกจากนี้ น้ำที่ผ่านการบำบัดบางส่วนยังสามารถนำกลับมาใช้ประโยชน์ในด้านการเกษตร และอุตสาหกรรมได้อีกด้วย

ปัจจุบันเทศบาลเมืองฉะเชิงเทรา มีระบบบำบัดน้ำเสียแบบคลองวนเวียน ตั้งอยู่ที่โรงงานปรับปรุงคุณภาพน้ำ ถนนประชาสรรค์ ซอย 3 (ติดกับโรงฆ่าสัตว์) ตำบลหน้าเมือง อำเภอเมืองฉะเชิงเทรา มีพื้นที่ 21 ไร่ ในส่วนของระบบบำบัดน้ำเสีย เทศบาลเมืองฉะเชิงเทรา ได้รับมอบระบบบำบัดน้ำเสีย ระยะที่ 1 จากกรมโยธาธิการ เมื่อวันที่ 10 กรกฎาคม พ.ศ. 2544 ระบบบำบัดน้ำเสียที่รับมอบมาเป็นระบบแอกทิเวเต็ดสลัดจ์ แบบคลองวนเวียน สามารถบำบัดน้ำเสียได้วันละ 12,000 ลูกบาศก์เมตร ต่อมาเทศบาลฯ ได้ขอรับการสนับสนุนงบประมาณจากกระทรวงทรัพยากรธรรมชาติและสิ่งแวดล้อม มาทำการก่อสร้างระบบรวบรวมน้ำเสียและระบบบำบัดน้ำเสียระยะที่ 2 ในพื้นที่ฝั่งตะวันตกของเทศบาล ระบบบำบัดน้ำเสียของเทศบาลเมืองฉะเชิงเทรา ทั้งระยะที่ 1 และระยะที่ 2 สามารถบำบัดน้ำเสียได้ประมาณ 24,000 ลบ.ม. / วัน

ปัจจุบันเทศบาลเมืองฉะเชิงเทราได้นำระบบการจัดการน้ำเสียชุมชน (MSMS 2008) ซึ่งพัฒนาขึ้นโดยกรมควบคุมมลพิษ กระทรวงทรัพยากรธรรมชาติและสิ่งแวดล้อมมาประยุกต์ใช้ เพื่อให้การบริหารจัดการน้ำเสียชุมชนของเทศบาล เป็นไปอย่างมีประสิทธิภาพและประสิทธิผล

9. อื่น ๆ

การจัดการขยะมูลฝอย

ในช่วงทศวรรษที่ผ่านมา จากการเจริญเติบโตของชุมชนเมือง และพฤติกรรมในการบริโภคที่เปลี่ยนแปลงไป จึงทำให้มีปริมาณขยะมูลฝอยเพิ่มขึ้นอย่างรวดเร็ว ก่อให้เกิดเป็นปัญหาวิกฤตในปัจจุบัน โดยในเขตเทศบาลเมืองฉะเชิงเทรามีปริมาณขยะมูลฝอยเกิดขึ้นประมาณ 80 ตันต่อวัน ซึ่งขยะของเทศบาลเมืองฉะเชิงเทราส่วนใหญ่เป็นขยะอินทรีย์ รองลงมาเป็นขยะที่สามารถนำกลับมาใช้ใหม่ได้หรือขยะรีไซเคิล เทศบาลจึงมีกิจกรรมรณรงค์ให้ประชาชนมีส่วนร่วมในการลดปริมาณขยะ มีการคัดแยกขยะตั้งแต่ในครัวเรือน การทำปุ๋ยหมักหรือ น้ำหมักจากขยะอินทรีย์ การจัดตั้งธนาคารวัสดุรีไซเคิลชุมชน ธนาคารขยะในโรงเรียนหรือรณรงค์ทอดผ้าป่า ขยะรีไซเคิล เป็นต้น และยังได้รับการสนับสนุนให้จัดตั้งศูนย์เรียนรู้การจัดการขยะแบบครบวงจร ภาคกลางและภาคตะวันออก จากกรมส่งเสริมคุณภาพสิ่งแวดล้อม ซึ่งเทศบาลได้มีการดำเนินการจัดการขยะมูลฝอย ดังนี้.-

การจัดเก็บขยะมูลฝอย

- รถเก็บรวบรวมขยะมีทั้งสิ้น จำนวน 11 คัน ประกอบด้วย

★ รถยนต์บรรทุกขยะชนิดอัดท้าย	ขนาดความจุ	10 ลูกบาศก์เมตร	จำนวน	5 คัน
★ รถยนต์บรรทุกขยะชนิดอัดท้าย	ขนาดความจุ	5 ลูกบาศก์เมตร	จำนวน	1 คัน
★ รถบรรทุกขยะชนิดรถดัมพ์	ขนาดความจุ	8 ลูกบาศก์เมตร	จำนวน	1 คัน
★ รถบรรทุกขยะชนิดรถปิคอัพ	ขนาดความจุ	3 ลูกบาศก์เมตร	จำนวน	1 คัน
★ รถขยะมูลฝอยชนิดขอเกี่ยว	ขนาดความจุ	6 ลูกบาศก์เมตร	จำนวน	2 คัน
- การดำเนินการจัดเก็บ แบ่งเป็น 2 ช่วง คือ
 - ★ ช่วงเวลา 04.00 – 12.00 น.
 - ★ ช่วงเวลา 13.00 – 21.00 น.

การกำจัดขยะมูลฝอย

ปัจจุบันเทศบาลเมืองฉะเชิงเทรา ได้ให้เอกชนลงทุนก่อสร้าง และบริหารจัดการระบบกำจัดขยะมูลฝอยของเทศบาล โดยใช้สถานีขนถ่ายมูลฝอยของเทศบาลที่ตำบลบางขวัญ เป็นระยะเวลา 15 ปี ตั้งแต่ปีงบประมาณ พ.ศ. 2553 ถึงปีงบประมาณ พ.ศ. 2567 โดยมีวิธีการกำจัดขยะด้วยการรีไซเคิล ได้ผลผลิตเป็นขยะเชื้อเพลิง Refuse Derived Fuel (RDF) พลาสติก ปุ๋ย และวัสดุรีไซเคิล โดยเทศบาลเป็นผู้เสียค่าธรรมเนียมในการกำจัดขยะให้กับเอกชนผู้ลงทุน

ส่วนที่ 2 ยุทธศาสตร์องค์กรปกครองส่วนท้องถิ่น

1. ความสัมพันธ์ระหว่างแผนพัฒนาระดับมหภาค

➤ ยุทธศาสตร์ชาติ (พ.ศ. 2561 – 2580)

วิสัยทัศน์

“ประเทศมีความมั่นคง มั่งคั่ง ยั่งยืน เป็นประเทศพัฒนาแล้ว ด้วยการพัฒนาตามหลักปรัชญาของเศรษฐกิจพอเพียง”

ประเด็นยุทธศาสตร์ชาติ

- ยุทธศาสตร์ที่ 1 ยุทธศาสตร์ชาติด้านความมั่นคง
- ยุทธศาสตร์ที่ 2 ยุทธศาสตร์ชาติด้านการสร้างความสามารถในการแข่งขัน
- ยุทธศาสตร์ที่ 3 ยุทธศาสตร์ชาติการพัฒนาและเสริมสร้างศักยภาพทรัพยากรมนุษย์
- ยุทธศาสตร์ที่ 4 ยุทธศาสตร์ชาติด้านการสร้างโอกาสและความเสมอภาคทางสังคม
- ยุทธศาสตร์ที่ 5 ยุทธศาสตร์ชาติด้านการสร้างการเติบโตบนคุณภาพชีวิตที่เป็นมิตรกับสิ่งแวดล้อม
- ยุทธศาสตร์ที่ 6 ยุทธศาสตร์ชาติด้านการปรับสมดุลและพัฒนาระบบการบริหารจัดการภาครัฐ

➤ แผนพัฒนาเศรษฐกิจและสังคมแห่งชาติ ฉบับที่ 12 (พ.ศ. 2560 – 2564)

วิสัยทัศน์

“สู่ความมั่นคง มั่งคั่ง ยั่งยืน”

ประเด็นยุทธศาสตร์การพัฒนาประเทศ

- ยุทธศาสตร์ที่ 1 การเสริมสร้างและพัฒนาศักยภาพทุนมนุษย์
- ยุทธศาสตร์ที่ 2 การเสริมสร้างความเป็นธรรมลดความเหลื่อมล้ำในสังคม
- ยุทธศาสตร์ที่ 3 การสร้างความเข้มแข็งทางเศรษฐกิจและแข่งขันได้อย่างยั่งยืน
- ยุทธศาสตร์ที่ 4 การเติบโตที่เป็นมิตรกับสิ่งแวดล้อมเพื่อการพัฒนาอย่างยั่งยืน
- ยุทธศาสตร์ที่ 5 ด้านความมั่นคง
- ยุทธศาสตร์ที่ 6 การเพิ่มประสิทธิภาพและธรรมาภิบาลในภาครัฐ
- ยุทธศาสตร์ที่ 7 การพัฒนาโครงสร้างพื้นฐานและระบบโลจิสติกส์
- ยุทธศาสตร์ที่ 8 ด้านวิทยาศาสตร์ เทคโนโลยี วิจัยและนวัตกรรม
- ยุทธศาสตร์ที่ 9 การพัฒนาภาค เมือง และพื้นที่เศรษฐกิจ
- ยุทธศาสตร์ที่ 10 การต่างประเทศ ประเทศเพื่อนบ้าน และภูมิภาค

➤ แผนพัฒนาภาค / แผนพัฒนากลุ่มจังหวัด / แผนพัฒนาจังหวัด

แผนพัฒนาภาคตะวันออก

- ยุทธศาสตร์ที่ 1 พัฒนาพื้นที่ระเบียงเศรษฐกิจพิเศษภาคตะวันออกให้เป็นเขตเศรษฐกิจพิเศษที่มีความทันสมัยที่สุดในภูมิภาคอาเซียน
- ยุทธศาสตร์ที่ 2 พัฒนาภาคตะวันออกให้เป็นแหล่งผลิตอาหารที่มีคุณภาพและได้มาตรฐานสากล
- ยุทธศาสตร์ที่ 3 ปรับปรุงมาตรฐานสินค้าและธุรกิจบริการด้านการท่องเที่ยว
- ยุทธศาสตร์ที่ 4 พัฒนาพื้นที่เศรษฐกิจชายแดนให้เป็นประตูเศรษฐกิจเชื่อมโยงกับประเทศเพื่อนบ้านให้เจริญเติบโตอย่างยั่งยืน

ยุทธศาสตร์ที่ 5 แก้ไขปัญหาทรัพยากรธรรมชาติ และจัดระบบการบริหารจัดการมลพิษให้มีประสิทธิภาพเพิ่มขึ้น

แผนพัฒนากลุ่มจังหวัดภาคตะวันออก 1 (ฉะเชิงเทรา ชลบุรี ระยอง)

วิสัยทัศน์

“พื้นที่พัฒนาพิเศษระดับอาเซียน แหล่งผลิตอาหารและผลไม้ปลอดภัยเพื่อการส่งออกและแหล่งท่องเที่ยวมาตรฐานระดับนานาชาติ”

ประเด็นการพัฒนา

- ประเด็นการพัฒนาที่ 1 พัฒนาความพร้อมของพื้นที่สร้างบรรยากาศเพื่อส่งเสริมการค้าการลงทุนอุตสาหกรรม มุ่งสู่เขตเศรษฐกิจพิเศษที่ดีและทันสมัยที่สุดในภูมิภาคอาเซียน
- ประเด็นการพัฒนาที่ 2 พัฒนาภาคตะวันออกให้เป็นแหล่งผลิตอาหารที่มีคุณภาพและได้มาตรฐานสากล
- ประเด็นการพัฒนาที่ 3 ปรับปรุงมาตรฐานสินค้าและธุรกิจบริการด้านการท่องเที่ยว
- ประเด็นการพัฒนาที่ 4 เร่งแก้ไขปัญหามลพิษและพัฒนาระบบบริหารจัดการทรัพยากรธรรมชาติให้มีประสิทธิภาพเพิ่มขึ้น
- ประเด็นการพัฒนาที่ 5 พัฒนาทรัพยากรมนุษย์ในทุกช่วงวัยให้มีคุณภาพชีวิตที่ดีมีความมั่นคงปลอดภัย

แผนการพัฒนาจังหวัดฉะเชิงเทรา

วิสัยทัศน์

“ฉะเชิงเทราเชื่อม EEC สู่เมืองที่อยู่อาศัยขั้นดี”

ภายใต้การพัฒนาจำแนกเชิงพื้นที่ “อุตสาหกรรมสีเขียว ท่องเที่ยวเชิงวัฒนธรรม แหล่งผลิตสินค้าเกษตรปลอดภัย สังคมมีคุณภาพ ป่าและน้ำอุดมสมบูรณ์”

ประเด็นการพัฒนา

- ประเด็นการพัฒนาที่ 1 พัฒนาศักยภาพการบริหารจัดการ ภาคอุตสาหกรรมและพาณิชย์กรรม ให้มีขีดความสามารถในการแข่งขันและเป็นมิตรกับสิ่งแวดล้อม
- ประเด็นการพัฒนาที่ 2 พัฒนาแหล่งท่องเที่ยวและบริการด้านการท่องเที่ยวให้ได้มาตรฐานและมีอัตลักษณ์สามารถสร้างมูลค่าเพิ่มให้แก่ชุมชน
- ประเด็นการพัฒนาที่ 3 พัฒนาการผลิตและการแปรรูปสินค้าเกษตร ให้เป็นแหล่งผลิตสินค้าเกษตรและเกษตรแปรรูปที่มีคุณภาพ ปลอดภัย และได้มาตรฐานสากล
- ประเด็นการพัฒนาที่ 4 พัฒนาคุณภาพชีวิตและสวัสดิการสังคม รวมทั้งเพิ่มประสิทธิภาพการรักษาความสงบเรียบร้อยและความปลอดภัยในชีวิตและทรัพย์สินของประชาชน ให้ครอบคลุมประชาชนทุกวัยอย่างทั่วถึง
- ประเด็นการพัฒนาที่ 5 อนุรักษ์ ป่า พืช และบริหารจัดการทรัพยากรธรรมชาติและสิ่งแวดล้อมอย่างบูรณาการ มีประสิทธิภาพ และเป็นธรรม ตอบสนองต่อการพัฒนาที่ยั่งยืน

➤ ยุทธศาสตร์การพัฒนาขององค์กรปกครองส่วนท้องถิ่นในเขตจังหวัดฉะเชิงเทรา พ.ศ. 2566 – 2570 (ฉบับทบทวน พ.ศ. 2564)

วิสัยทัศน์

“ท้องถิ่นผาสุก ชุมชนนวัตกรรมเชื่อมการพัฒนาเศรษฐกิจเชิงนิเวศ เสริมสร้างสมดุลการท่องเที่ยว การเกษตรและอุตสาหกรรม สังคมเมืองใหม่ ยึดตามหลักธรรมาภิบาล”

พันธกิจ

- 1) ก่อสร้างปรับปรุงและพัฒนาโครงสร้างพื้นฐานทางเศรษฐกิจให้ได้มาตรฐานและเพียงพอต่อความต้องการและรองรับการเจริญเติบโตในอนาคต มีระบบผังเมืองที่มีประสิทธิภาพและรองรับการขยายตัวของเศรษฐกิจของภาค
- 2) ส่งเสริมการพัฒนาคุณภาพชีวิต ศักยภาพของคน ชุมชน สังคม ให้เข้มแข็งและสามารถพึ่งพาตนเองตามหลักปรัชญาของเศรษฐกิจพอเพียง
- 3) ส่งเสริมการพัฒนาการจัดการทรัพยากรธรรมชาติและสิ่งแวดล้อมอย่างยั่งยืน
- 4) ส่งเสริมปรับปรุงและพัฒนา การศึกษา ศาสนา ศิลปวัฒนธรรม ประเพณี ภูมิปัญญาท้องถิ่น และเทิดทูน พิทักษ์รักษาสถาบันชาติ ศาสนา พระมหากษัตริย์
- 5) ส่งเสริมการพัฒนาการสร้างความเข้มแข็งและความมั่นคงทางเศรษฐกิจและสังคมโดยรวม และส่งเสริมการพัฒนาเศรษฐกิจพิเศษระดับภาค
- 6) พัฒนาระบบการบริหารจัดการที่ดีและมีประสิทธิภาพ โดยให้ประชาชนมีส่วนร่วมในการตัดสินใจวางแผน

เป้าประสงค์

- 1) การคมนาคมขนส่งมีมาตรฐานและเพียงพอ มีระบบผังเมืองรวมของจังหวัดที่ทันสมัย
- 2) มีระบบทางสังคมที่ดีและเข้มแข็ง สามารถคุ้มครองป้องกันประชาชนให้อยู่ดีมีสุข
- 3) มีระบบการบริหารจัดการทรัพยากรธรรมชาติและสิ่งแวดล้อมอย่างยั่งยืน
- 4) ประชาชนมีการศึกษา สุขภาวะจิตและกายดี มีคุณธรรม รักและหวงแหนศิลปวัฒนธรรม เทิดทูนและพิทักษ์รักษาสถาบันชาติ ศาสนา พระมหากษัตริย์ และมีความภาคภูมิใจในภูมิปัญญาท้องถิ่น
- 5) มีสังคมมั่นคงและเศรษฐกิจที่มั่นคง แรงงานระดับฝีมือ ประชาชนมีอาชีพ มีงานทำ มีรายได้เพิ่ม
- 6) การบริหารจัดการมีความโปร่งใส ตรวจสอบได้ ประชาชนมีส่วนร่วมในการบริหารและพัฒนา

ประเด็นยุทธศาสตร์การพัฒนา ประกอบด้วย 6 ยุทธศาสตร์ คือ

- ยุทธศาสตร์ที่ 1 ยุทธศาสตร์การพัฒนาด้านโครงสร้างพื้นฐานทางเศรษฐกิจ
- ยุทธศาสตร์ที่ 2 ยุทธศาสตร์การพัฒนาด้านการจัดระเบียบชุมชน/สังคม และการรักษาความสงบเรียบร้อย
- ยุทธศาสตร์ที่ 3 ยุทธศาสตร์การพัฒนาด้านการบริหารจัดการ ทรัพยากรธรรมชาติและสิ่งแวดล้อมอย่างยั่งยืน
- ยุทธศาสตร์ที่ 4 ยุทธศาสตร์การพัฒนาด้านการส่งเสริมคุณภาพชีวิตการศึกษา ศิลปะ วัฒนธรรม ประเพณี ภูมิปัญญาท้องถิ่น และเทิดทูน พิทักษ์รักษาสถาบันชาติ ศาสนา พระมหากษัตริย์
- ยุทธศาสตร์ที่ 5 ยุทธศาสตร์การพัฒนาด้านการส่งเสริมการลงทุน พาณิชยกรรม อุตสาหกรรมการท่องเที่ยว และการขนส่ง
- ยุทธศาสตร์ที่ 6 ยุทธศาสตร์การพัฒนาด้านการบริหารกิจการบ้านเมืองและสังคมที่ดี

กรอบการประสานแผนพัฒนาขององค์กรปกครองส่วนท้องถิ่นจังหวัด จำนวน 7 กรอบ คือ

- | | |
|--------------------|---|
| กรอบการประสานที่ 1 | โครงการพัฒนาที่ประชาชนในเขตองค์กรปกครองส่วนท้องถิ่น ตั้งแต่ 2 แห่งขึ้นไปได้ประโยชน์และได้ทำความตกลงกันได้ |
| กรอบการประสานที่ 2 | ขนาดของโครงการและงบประมาณในการดำเนินงานโครงการพัฒนา |
| กรอบการประสานที่ 3 | ความซับซ้อนของโครงการที่ต้องใช้ความชำนาญเป็นพิเศษ |
| กรอบการประสานที่ 4 | โครงการที่กระทบต่อทรัพยากรธรรมชาติสภาพแวดล้อมและสภาพภูมิสังคม |
| กรอบการประสานที่ 5 | การป้องกันและบรรเทาสาธารณภัยในภาพรวมของจังหวัด |
| กรอบการประสานที่ 6 | การดำเนินการตามอำนาจหน้าที่ของส่วนราชการหรือองค์กรปกครองส่วนท้องถิ่นตามที่กฎหมายกำหนด |
| กรอบการประสานที่ 7 | องค์ประกอบอื่น ๆ ของสภาพพื้นที่ ตามความจำเป็น |

2. ยุทธศาสตร์ของเทศบาลเมืองฉะเชิงเทรา

2.1 วิสัยทัศน์

“เทศบาลเมืองฉะเชิงเทรา เป็นเมืองสวยงามน่าอยู่ ก้าวสู่สังคมแห่งการเรียนรู้คู่คุณธรรม”

2.2 ยุทธศาสตร์

- | | |
|-----------------|---|
| ยุทธศาสตร์ที่ 1 | ยุทธศาสตร์การพัฒนาด้านโครงสร้างพื้นฐาน |
| ยุทธศาสตร์ที่ 2 | ยุทธศาสตร์การพัฒนาด้านการจัดการทรัพยากรธรรมชาติและสิ่งแวดล้อม |
| ยุทธศาสตร์ที่ 3 | ยุทธศาสตร์การพัฒนาด้านการศึกษา |
| ยุทธศาสตร์ที่ 4 | ยุทธศาสตร์การพัฒนาด้านสาธารณสุข |
| ยุทธศาสตร์ที่ 5 | ยุทธศาสตร์การพัฒนาด้านการส่งเสริมเศรษฐกิจ และความเข้มแข็งของชุมชน |
| ยุทธศาสตร์ที่ 6 | ยุทธศาสตร์การพัฒนาด้านการเมืองการบริหาร การรักษาความปลอดภัย และความสงบเรียบร้อย |

2.3 เป้าประสงค์

- (1) ระบบโครงสร้างพื้นฐานได้มาตรฐานเพียงพอและทั่วถึง
- (2) ทรัพยากรธรรมชาติและสิ่งแวดล้อม ปราศจากมลพิษ สะอาดและสวยงาม
- (3) ประชาชนได้รับโอกาสในการเข้าถึงการศึกษา และกิจกรรมนันทนาการที่มีคุณภาพ
- (4) ศิลปวัฒนธรรม ประเพณี ได้รับการสืบสานให้ดำรงอยู่
- (5) ประชาชนได้รับบริการด้านสาธารณสุขอย่างทั่วถึง
- (6) พื้นฐานทางเศรษฐกิจและสังคมมีความเข้มแข็ง
- (7) ประชาชนได้รับการบริการที่สะดวก รวดเร็ว ทันสมัย ทั่วถึงและเป็นธรรม และมีส่วนร่วมในการพัฒนาท้องถิ่น

2.4 ตัวชี้วัด

- (1) จำนวนโครงสร้างพื้นฐานที่ได้มาตรฐานเพิ่มขึ้น
- (2) จำนวนพื้นที่ที่มีสภาพแวดล้อมสะอาด สวยงามที่เพิ่มขึ้น
- (3) จำนวนประชาชนที่ได้รับโอกาสด้านการศึกษาและนันทนาการที่เพิ่มขึ้น
- (4) จำนวนประชาชนที่ได้เข้าร่วมกิจกรรมด้านศิลปวัฒนธรรม ประเพณีที่เพิ่มขึ้น
- (5) จำนวนประชาชนที่ได้รับการบริการด้านสาธารณสุขเพิ่มขึ้น

- (6) จำนวนประชาชนที่มีรายได้และมีส่วนร่วมในกิจกรรมพัฒนาท้องถิ่นเพิ่มขึ้น
 (7) จำนวนประชาชนที่พึงพอใจในการให้บริการของเทศบาล และมีส่วนร่วมในการพัฒนาท้องถิ่นเพิ่มขึ้น

2.5 ค่าเป้าหมาย

- (1) ระบบโครงสร้างพื้นฐานได้มาตรฐานเพียงพอและทั่วถึง
- โครงการก่อสร้าง / ปรับปรุง ถนน สะพาน ทางเท้า ท่อระบายน้ำ และทำเทียบเรือ ปีละ 10 โครงการ
 - โครงการติดตั้ง / ปรับปรุงระบบไฟฟ้าแสงสว่าง, โครงการขยายเขตประปา / ไฟฟ้า ปีละ 3 โครงการ
 - โครงการติดตั้ง / ปรับปรุง สัญญาณจราจร ป้าย อุปกรณ์จราจร ทาสี ตีเส้นจราจร ปีละ 1 โครงการ
- (2) ทรัพยากรธรรมชาติและสิ่งแวดล้อม ปราศจากมลพิษ สะอาดและสวยงาม
- โครงการจัดการขยะ , โครงการก่อสร้างและพัฒนาระบบรวบรวมและบำบัดน้ำเสีย ปีละ 2 โครงการ
 - โครงการขุดลอกคลอง , โครงการออกแบบ / ปรับปรุงเกาะกลางและสวนสาธารณะ ปีละ 1 โครงการ
 - โครงการรณรงค์ / สร้างจิตสำนึกด้านการอนุรักษ์ทรัพยากรธรรมชาติและสิ่งแวดล้อม ปีละ 3 โครงการ
- (3) ประชาชนได้รับโอกาสในการเข้าถึงการศึกษา และกิจกรรมนันทนาการที่มีคุณภาพ
- โครงการส่งเสริมวิชาการและกิจกรรมในโรงเรียน , โครงการส่งเสริมการเรียนรู้ , โครงการปรับปรุงพัฒนาโรงเรียน ปีละ 12 โครงการ
- (4) ศิลปวัฒนธรรม ประเพณี ได้รับการสืบสานให้ดำรงอยู่
- โครงการส่งเสริมศิลปวัฒนธรรม ประเพณี และภูมิปัญญาท้องถิ่น ปีละ 5 โครงการ
 - โครงการจัดการแข่งขันกีฬาและกิจกรรมนันทนาการ , โครงการก่อสร้างสนามกีฬา ปีละ 3 โครงการ
- (5) ประชาชนได้รับบริการด้านสาธารณสุขอย่างทั่วถึง
- โครงการส่งเสริมสุขภาพ เยาวชน ประชาชนและผู้สูงอายุ , โครงการอบรมให้ความรู้ ปีละ 10 โครงการ
 - โครงการจัดกิจกรรมรณรงค์และอบรมให้ความรู้ ปีละ 2 โครงการ
 - โครงการรณรงค์ป้องกันโรค , โครงการป้องกันโรค และควบคุมประชากรในสัตว์ ปีละ 4 โครงการ
- (6) พื้นฐานทางเศรษฐกิจและสังคมมีความเข้มแข็ง
- โครงการฝึกอบรมและส่งเสริมอาชีพ ปีละ 2 โครงการ
 - โครงการประชาสัมพันธ์ด้านการท่องเที่ยว , โครงการจัดตั้งศูนย์บริการข้อมูลด้านการท่องเที่ยวปีละ 1 โครงการ
 - โครงการอบรมให้ความรู้ , โครงการส่งเสริมความเข้มแข็งของชุมชน , โครงการเบี้ยยังชีพ ปีละ 8 โครงการ
- (7) ประชาชนได้รับการบริการที่สะดวก รวดเร็ว ทันสมัย ทั่วถึงและเป็นธรรม และมีส่วนร่วมในการพัฒนาท้องถิ่น
- โครงการจัดทำวารสารและรายงานกิจการประจำปี , โครงการเลือกตั้งนายกเทศมนตรีและ

- สมาชิกสภาเทศบาล ปีละ 1 โครงการ
- โครงการฝึกอบรมและศึกษาดูงาน ปีละ 1 โครงการ
 - โครงการปรับปรุงสถานที่ปฏิบัติงาน ปีละ 1 โครงการ
 - โครงการติดตั้งกล้องวงจรปิด ปีละ 2 โครงการ
 - โครงการฝึกอบรม / ฝึกซ้อมแผน และจัดหาอุปกรณ์ในการป้องกันและบรรเทาสาธารณภัย ปีละ 1 โครงการ
 - โครงการปรับปรุงแผนที่ภาษีและทะเบียนทรัพย์สิน , โครงการจัดซื้อเครื่องมือ เครื่องใช้ของสถานธนาอนุบาลและสถานีขนส่งผู้โดยสาร ปีละ 3 โครงการ

2.6 กลยุทธ์

- (1) ยุทธศาสตร์การพัฒนาด้านโครงสร้างพื้นฐาน
 - ก่อสร้าง ปรับปรุง บำรุงรักษาถนน สะพาน ทางเท้า ท่อระบายน้ำ และท่าเทียบเรือ
 - สร้าง ปรับปรุง ระบบสาธารณูปโภค
 - การจัดการด้านการจราจร
- (2) ยุทธศาสตร์การพัฒนาด้านการจัดการทรัพยากรธรรมชาติและสิ่งแวดล้อม
 - การจัดการระบบบำบัดน้ำเสีย ขยะมูลฝอยและสิ่งปฏิกูล
 - การอนุรักษ์และฟื้นฟูทรัพยากรธรรมชาติและสิ่งแวดล้อม
 - การสร้างจิตสำนึกและส่งเสริมการมีส่วนร่วมในการรักษาสิ่งแวดล้อม
- (3) ยุทธศาสตร์การพัฒนาด้านการศึกษา
 - การพัฒนาการศึกษาในระบบ นอกระบบ และการศึกษาตามอัธยาศัย
 - การส่งเสริมศาสนา ศิลปวัฒนธรรม ประเพณีและภูมิปัญญาท้องถิ่น
 - การส่งเสริมกีฬาและนันทนาการ
- (4) ยุทธศาสตร์การพัฒนาด้านการสาธารณสุข
 - ป้องกัน รักษา และส่งเสริมสุขภาพอนามัยของประชาชน
 - สุขาภิบาลชุมชนและสถานที่
 - การป้องกันและควบคุมโรค
- (5) ยุทธศาสตร์การพัฒนาด้านการส่งเสริมเศรษฐกิจ และความเข้มแข็งของชุมชน
 - การส่งเสริมอาชีพและเพิ่มรายได้ให้แก่ประชาชน
 - การส่งเสริมการท่องเที่ยว
 - การสร้างความเข้มแข็งของชุมชน
- (6) ยุทธศาสตร์การพัฒนาด้านการเมืองการบริหาร การรักษาความปลอดภัยและความสงบเรียบร้อย
 - การส่งเสริมความรู้ ความเข้าใจ และการมีส่วนร่วมของประชาชนในการพัฒนาท้องถิ่น
 - การพัฒนาศักยภาพของบุคลากร
 - การปรับปรุง พัฒนาสถานที่ปฏิบัติงาน
 - การรักษาความสงบเรียบร้อยและความปลอดภัยในชีวิตและทรัพย์สิน
 - การป้องกันและบรรเทาสาธารณภัย
 - การพัฒนารายได้และกิจการพาณิชย์

2.7 จุดยืนทางยุทธศาสตร์ (Positioning) ของเทศบาลเมืองฉะเชิงเทรา

จากการวิเคราะห์ข้อมูลพื้นฐาน และศักยภาพของเทศบาลเมืองฉะเชิงเทรา จึงกำหนดจุดยืนทางยุทธศาสตร์ (Positioning) ของเทศบาลไว้ 3 ประเด็นคือ การพัฒนาเมืองให้เป็นเมืองน่าอยู่อย่างยั่งยืน การส่งเสริมสังคมแห่งการเรียนรู้ตลอดชีวิต และการบริหารจัดการและอนุรักษ์ทรัพยากรธรรมชาติและสิ่งแวดล้อม

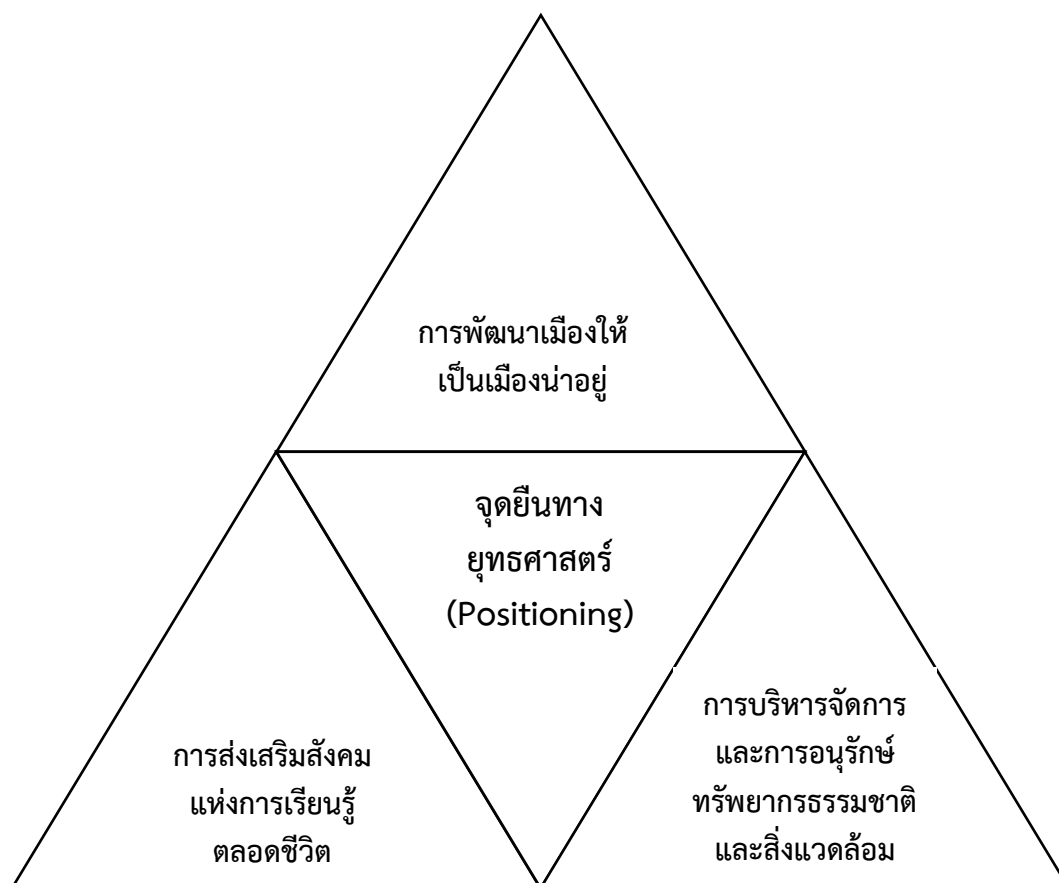

2.8 ความเชื่อมโยงของยุทธศาสตร์ในภาพรวม

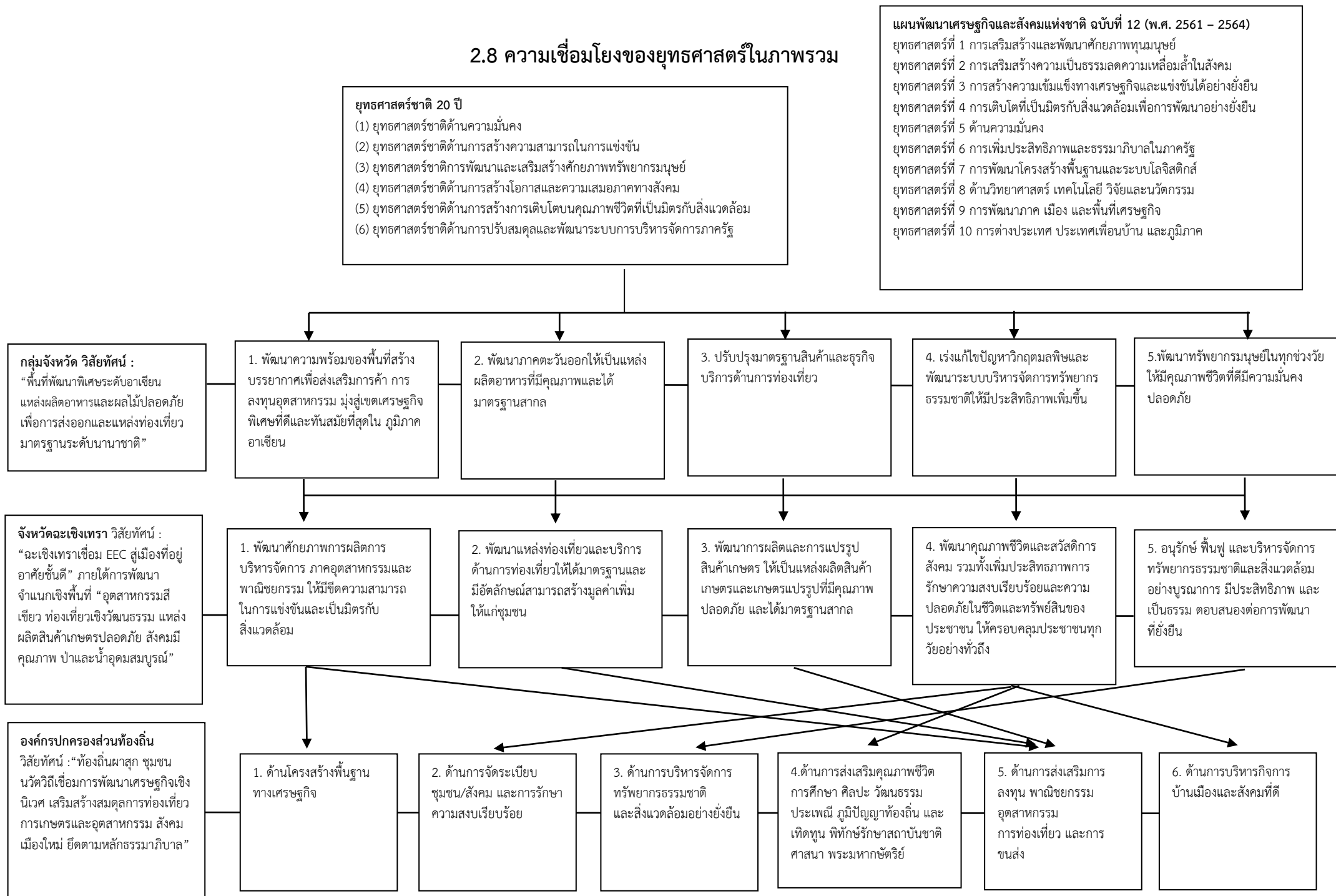

2.8 ความเชื่อมโยงของยุทธศาสตร์ในภาพรวม (ต่อ)

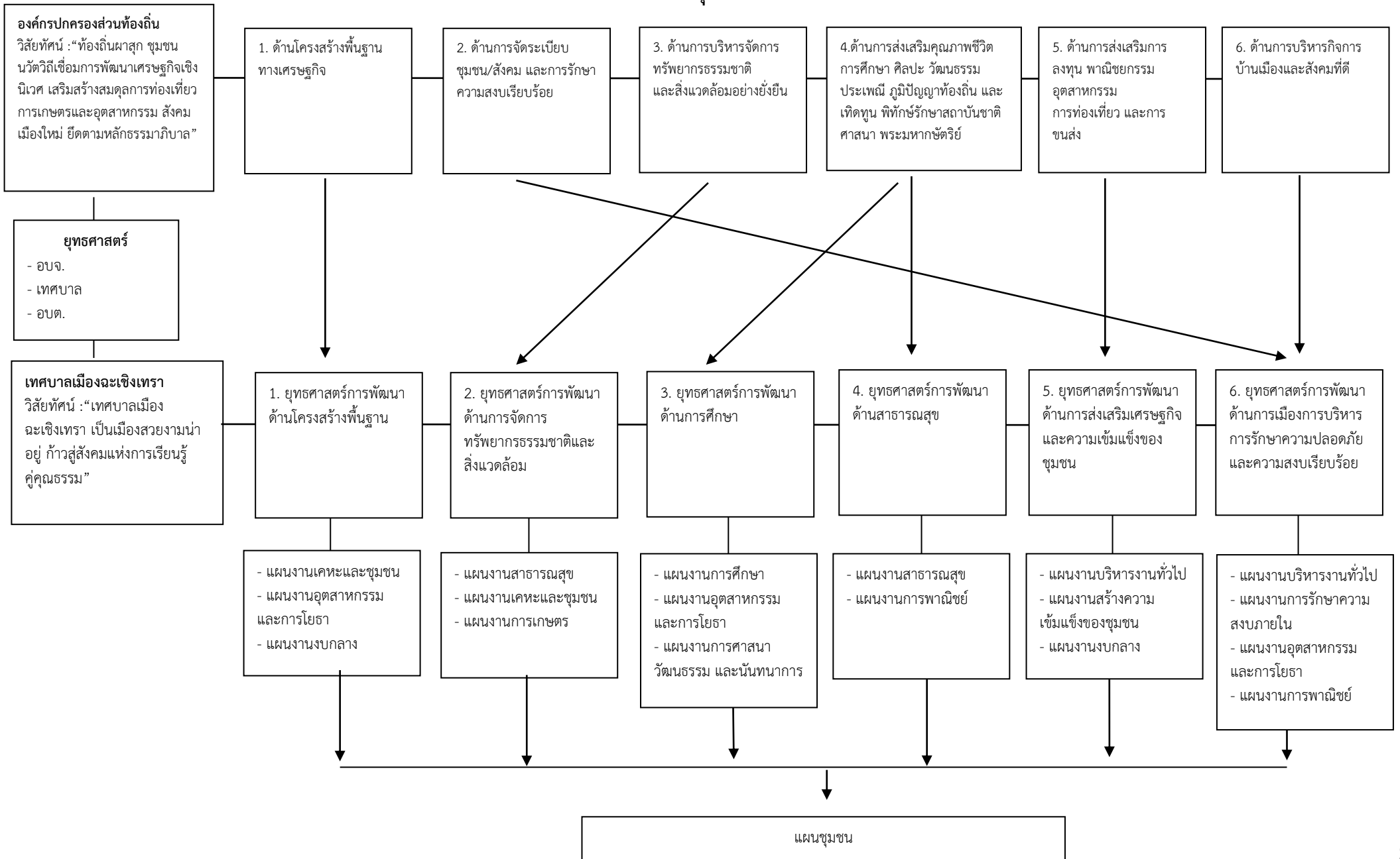

3. การวิเคราะห์เพื่อพัฒนาท้องถิ่น

3.1 การวิเคราะห์กรอบการจัดทำยุทธศาสตร์ขององค์กรปกครองส่วนท้องถิ่น

เทศบาลเมืองฉะเชิงเทราได้นำเอาข้อมูลสภาพทั่วไปภายในเขตเทศบาลข้อมูลการวิเคราะห์สภาพการณ์ และศักยภาพของเทศบาลฯ มาทำการวิเคราะห์ โดยใช้เครื่องมือการวิเคราะห์ คือ SWOT Analysis มาเป็นเครื่องมือในการประเมินสถานการณ์ต่างๆ ดังนี้

S (Strengths)	หมายถึง จุดเด่นหรือจุดแข็ง ซึ่งเกิดจากปัจจัยภายใน
W (Weaknesses)	หมายถึง จุดด้อยหรือจุดอ่อน ซึ่งเกิดจากปัจจัยภายใน
O (Opportunities)	หมายถึง โอกาส ซึ่งเกิดจากปัจจัยภายนอก
T (Threats)	หมายถึง อุปสรรค ซึ่งเกิดจากปัจจัยภายนอก

โดยสามารถวิเคราะห์สภาวะแวดล้อมในส่วนของเทศบาลเมืองฉะเชิงเทรา ได้ดังนี้.-

จุดแข็ง (Strengths)	จุดอ่อน (Weakness)
<p>S1 : ที่ตั้งทางภูมิศาสตร์อยู่ใกล้กรุงเทพมหานคร ปริมณฑล และเขตพื้นที่เศรษฐกิจใหม่ East West Economic Corridor การคมนาคมสะดวก เป็นชุมทางคมนาคมขนส่งทางรถไฟและรถยนต์ อยู่ใกล้สนามบินสุวรรณภูมิและเขตอุตสาหกรรมโดยรอบสนามบิน</p> <p>S2 : มีทรัพยากรการท่องเที่ยวที่หลากหลายและมีศักยภาพสูง เช่น วัดโสธรวรารามวรวิหาร ตลาดบ้านใหม่ 100 ปี วัดจีน กำแพงเมืองโบราณ แม่น้ำบางปะกง</p> <p>S3 : ประชากรส่วนใหญ่ประกอบอาชีพด้านการผลิต ธุรกิจการค้าและบริการ มีฐานะค่อนข้างดี</p> <p>S4 : มีศูนย์การเรียนรู้ Knowledge Center of Chachoengsao (KCC) ที่เปิดโอกาสให้เด็ก เยาวชน ประชาชนและผู้พิการสามารถค้นคว้าหาความรู้ผ่านสื่อและเทคโนโลยีที่ทันสมัยได้อย่างเท่าเทียมกัน</p> <p>S5 : เทศบาลเมืองฉะเชิงเทราเป็นเทศบาลขนาดใหญ่ ผู้บริหารและบุคลากรของเทศบาลมีความสามัคคี สถานะการคลังมั่นคง มีความพร้อมในการให้บริการประชาชนตามอำนาจหน้าที่</p>	<p>W1 : ระบบโครงสร้างพื้นฐาน และสาธารณูปโภค ไม่เพียงพอต่อการรองรับความเจริญเติบโตของจังหวัด ทั้งทางคมนาคม และระบบประปา</p> <p>W2 : พื้นที่ในเขตเทศบาลส่วนใหญ่เป็นที่ดินของทางราชการ เช่น ที่ราชพัสดุ ที่ของสำนักงานทรัพย์สินพระมหากษัตริย์ สำนักงานปฏิรูปที่ดิน ที่การรถไฟแห่งประเทศไทย ทำให้เกิดปัญหาในการบริหารจัดการ มีการพัฒนาค่อนข้างช้า</p> <p>W3 : ปัญหาการจราจรมีความรุนแรงเพิ่มขึ้นทุกวัน เนื่องจากการจัดวางผังเมืองเดิม และการขาดวินัยจราจรของประชาชน</p> <p>W4 : คุณภาพสิ่งแวดล้อมมีแนวโน้มเสื่อมโทรมลง ได้แก่ มลพิษทางน้ำ ทางอากาศ ขยะมูลฝอยที่เพิ่มขึ้น เนื่องจากการขยายตัวของเมือง</p>

โอกาส (Opportunities)	ภัยคุกคาม (Threats)
<p>O1 : ภายในเขตเทศบาลมีผู้ประกอบการด้านที่พักอาศัย ห้างสรรพสินค้าและห้างค้าปลีกขนาดใหญ่ สถานที่จำหน่ายสินค้า อาหารและธุรกิจบริการเพิ่มขึ้น เพื่อรองรับภาคอุตสาหกรรมใกล้เคียงส่งผลดีทางเศรษฐกิจและการกระจายรายได้</p> <p>O2 : รัฐบาลได้ถ่ายโอนภารกิจด้านบริการสาธารณะ ลงสู่ท้องถิ่น ทำให้เทศบาลสามารถให้บริการตอบสนองความต้องการของประชาชนได้อย่างมีประสิทธิภาพมากขึ้น</p> <p>O3 : นโยบายของรัฐบาลในการพัฒนาระเบียงเศรษฐกิจพิเศษภาคตะวันออก EEC (Eastern Economic Corridor) ในพื้นที่จังหวัดฉะเชิงเทรา ชลบุรี และระยอง</p>	<p>T1 : การเปลี่ยนแปลงทางด้านเศรษฐกิจและสังคมที่มุ่งเน้นการยกระดับเศรษฐกิจเป็นสำคัญเพิ่มความเสี่ยงต่อการเกิดปัญหาการจราจรติดขัด อุบัติเหตุ ยาเสพติด สิ่งแวดล้อม และปัญหาสังคมต่างๆ มากขึ้น</p> <p>T2 : การเจริญเติบโตทางเศรษฐกิจ และการเข้าสู่ประชาคมอาเซียน ก่อให้เกิดการเคลื่อนย้ายแรงงาน จังหวัดอื่นๆ และต่างประเทศเข้ามาในพื้นที่ ซึ่งส่งผลกระทบต่อระบบการให้บริการสาธารณะทางการศึกษา และสาธารณสุขเป็นสำคัญรวมทั้งทำให้การควบคุมหรือป้องกันปัญหาที่เกิดจากแรงงานต่างด้าวทำได้ยาก</p> <p>T3 : ความไม่แน่นอนของสถานการณ์ทางการเมือง นโยบายของรัฐบาล และสภาพเศรษฐกิจโลก</p> <p>T4 : การเกิดโรคระบาดของเชื้อไวรัสโคโรนา 2019 (COVID – 2019) ในประเทศไทยส่งผลกระทบต่อทางด้านสาธารณสุข ด้านสังคม ด้านสิ่งแวดล้อม และด้านเศรษฐกิจ</p>

เทศบาลเมืองฉะเชิงเทรา ได้นำข้อมูลที่ได้มาทำการวิเคราะห์ความสัมพันธ์ (SWOT Matrix) ระหว่าง (1) จุดแข็งกับโอกาส (2) จุดแข็งกับข้อจำกัด (3) จุดอ่อนกับโอกาส (4) จุดอ่อนกับข้อจำกัด ซึ่งผลของการวิเคราะห์ความสัมพันธ์ในข้อมูลแต่ละคู่ดังกล่าวทำให้เกิดยุทธศาสตร์ สามารถแบ่งออกได้เป็น 4 ประเภท คือ

1) ยุทธศาสตร์เชิงรุก (SO Strategy) ได้มาจากการนำข้อมูลการประเมินสภาพแวดล้อมที่เป็นจุดแข็งและโอกาสมาพิจารณาร่วมกัน เพื่อกำหนดเป็นยุทธศาสตร์ในเชิงรุก

2) ยุทธศาสตร์เชิงป้องกัน (ST Strategy) ได้มาจากการนำข้อมูลการประเมินสภาพแวดล้อมที่เป็นจุดแข็งและข้อจำกัดมาพิจารณาร่วมกัน เพื่อกำหนดเป็นยุทธศาสตร์ในเชิงป้องกัน

3) ยุทธศาสตร์เชิงแก้ไข (WO Strategy) ได้มาจากการนำข้อมูลการประเมินสภาพแวดล้อมที่เป็นจุดอ่อนและโอกาสมาพิจารณาร่วมกัน เพื่อกำหนดเป็นยุทธศาสตร์ในเชิงแก้ไข

4) ยุทธศาสตร์เชิงรับ (WT Strategy) ได้มาจากการนำข้อมูลการประเมินสภาพแวดล้อมที่เป็นจุดอ่อนและข้อจำกัดมาพิจารณาร่วมกัน เพื่อกำหนดเป็นยุทธศาสตร์ในเชิงรับ

ยุทธศาสตร์เชิงรุก (S + O)

1. พัฒนาระบบโครงสร้างพื้นฐาน การคมนาคมขนส่ง สาธารณูปโภคให้ได้มาตรฐาน ครอบคลุมพื้นที่
2. พัฒนาแหล่งท่องเที่ยวทางธรรมชาติและวัฒนธรรม ส่งเสริมการท่องเที่ยวเชิงอนุรักษ์
3. ควบคุมการปลูกสร้างอาคาร การติดตั้งป้าย การใช้ประโยชน์ที่ดินตามผังเมืองอย่างจริงจัง เพื่อการอนุรักษ์เมืองเก่า ควบคู่กับการพัฒนาเมืองให้ทันสมัยอย่างสมดุล
4. เพิ่มประสิทธิภาพ พัฒนาทักษะแก่บุคลากรของเทศบาลในการใช้เทคโนโลยีที่ทันสมัย เป็นเครื่องมือในการพัฒนาการปฏิบัติราชการ
5. พัฒนาทุนทางสังคมโดยเพิ่มประสิทธิภาพการจัดการศึกษา เพื่อให้ประชาชนได้เรียนรู้เพื่อพัฒนาตนเอง พัฒนาอาชีพและพัฒนาสังคม

ยุทธศาสตร์เชิงป้องกัน (S + T)

1. เพิ่มขีดความสามารถในการรักษาความปลอดภัยในชีวิตและทรัพย์สิน ให้มีความสำคัญในการทำงานแบบเชื่อมโยงเครือข่ายภาครัฐ ภาคเอกชน ประชาสังคมในการป้องกันและบรรเทาสาธารณภัยและอุบัติเหตุทางถนน
2. เพิ่มประสิทธิภาพในการเฝ้าระวัง การป้องกันและควบคุมโรคระบาด จัดหาเครื่องมือเครื่องใช้ให้เพียงพอ ประสานเครือข่ายที่เกี่ยวข้องและอาสาสมัครสาธารณสุขในชุมชน
3. จัดสรรงบประมาณเพื่อส่งเสริมสวัสดิการสังคมให้แก่ผู้ด้อยโอกาสและผู้ประสบภัย

ยุทธศาสตร์เชิงแก้ไข (W + O)

1. ประสานงานหน่วยงานภาครัฐ ภาคเอกชน ที่เป็นเจ้าของพื้นที่และอาคารพาณิชย์ให้ความร่วมมือแก้ปัญหาความไม่เป็นระเบียบเรียบร้อยและปัญหาสังคม เช่น การวางสินค้ารुक้าทางเท้าและผิวจราจร ปัญหาการจราจรติดขัด ตลาดสดไม่ถูกหลักสุขาภิบาล ปัญหาแหล่งมั่วสุ่มและยาเสพติด เป็นต้น
2. ส่งเสริมชุมชนให้เข้มแข็ง โดยส่งเสริมอาชีพ เพื่อสร้างรายได้และส่งเสริมให้ประชาชนมีส่วนร่วมในการแก้ไขปัญหาและพัฒนาท้องถิ่น
3. เพิ่มประสิทธิภาพการจัดการน้ำเสียให้ครอบคลุมพื้นที่ การกำจัดมูลฝอย โดยใช้เทคโนโลยีการรื้อร้อนและส่งผลกระทบต่อสภาพแวดล้อม และระบบนิเวศน้อยที่สุด
4. ส่งเสริมการทำวิจัย ประเมินผลความพึงพอใจของประชาชน เพื่อนำมาปรับปรุงการบริหารงานเทศบาล

ยุทธศาสตร์เชิงรับ (W + T)

1. ส่งเสริมให้มีการบังคับใช้กฎหมายอย่างจริงจังในการจัดความเป็นระเบียบเรียบร้อยของเมือง
2. เพิ่มประสิทธิภาพการประชาสัมพันธ์ของเทศบาล และพัฒนาการใช้ระบบ Social ให้ประชาชนได้เข้าถึงข้อมูลข่าวสาร และสามารถสื่อสาร ความคิดเห็น หรือแจ้งเรื่องราวร้องทุกข์ได้ง่ายขึ้น

ปัจจัยและสถานการณ์การเปลี่ยนแปลงที่มีผลต่อการพัฒนา

➤ ผลการวิเคราะห์ปัญหาและความต้องการของประชาชนในท้องถิ่น โดยเทศบาลได้ดำเนินการจัดทำแผนชุมชนภายในเขตเทศบาลขึ้น ซึ่งสามารถสรุปปัญหาและความต้องการของประชาชนได้ดังนี้.-

ด้านเศรษฐกิจ

- ต้องการให้มีการฝึกอบรมอาชีพเพื่อเพิ่มรายได้ให้แก่ประชาชน
- ต้องการให้มีตลาดสดเทศบาล เพื่อเป็นศูนย์กลางการจำหน่ายสินค้า
- ต้องการให้ส่งเสริมการท่องเที่ยว โดยการจัดกิจกรรมส่งเสริมการท่องเที่ยว

ด้านสังคม

- ปัญหายาเสพติด
- ปัญหาด้านสาธารณสุข เช่น การแพร่ระบาดของเชื้อไวรัสโคโรนา 2019
- ต้องการให้มีการส่งเสริมศิลปะ วัฒนธรรม ประเพณีท้องถิ่น
- ต้องการความปลอดภัยในชีวิตและทรัพย์สิน เช่น การติดตั้งกล้องวงจรปิดภายในเขตเทศบาล
- ต้องการสถานที่ออกกำลังกายที่ได้มาตรฐานเพียงพอกับความต้องการ
- ต้องการให้มีการส่งเสริมคุณภาพชีวิตเด็ก ผู้สูงอายุ ผู้พิการและผู้ด้อยโอกาส

ด้านการศึกษา

- ต้องการให้มีการพัฒนาด้านการศึกษาให้แก่เด็ก เยาวชน ประชาชนทั่วไปและผู้พิการ

ให้เกิดการเรียนรู้ตลอดชีวิต

ด้านผังเมืองและโครงสร้างพื้นฐาน

- ฝิวจราจรชำรุด เสียหาย ฝิวจราจรแคบ
- ท่อระบายน้ำไม่เพียงพอ / อุดตัน
- ไฟฟ้าสาธารณะไม่เพียงพอ
- ขาดแคลนน้ำประปาในบางซอยที่ท่อเมนประปายังเข้าไม่ถึง
- การจราจรติดขัดในย่านการค้า / ชุมชน
- สายโทรศัพท์ สายไฟฟ้า พาดสายไม่เป็นระเบียบ ต้องการให้มีการรวบสายหรือนำลงใต้ดิน

ด้านเทคโนโลยี

- ต้องการให้พัฒนาการติดต่อสื่อสารทาง Social media ในการให้บริการประชาชนในด้านต่างๆ

ด้านการเมืองและการบริหาร

- จัดกิจกรรม / การฝึกอบรมเพื่อพัฒนาศักยภาพของบุคลากร
- สร้างความตระหนักและส่งเสริมความรู้ความเข้าใจของประชาชน เพื่อเป็นเครือข่ายในการป้องกันและบรรเทาสาธารณภัย
- พัฒนาเครื่องมือ เครื่องใช้ในการปฏิบัติงาน เพื่อให้สามารถแก้ไขปัญหาและตอบสนองความต้องการของประชาชนได้อย่างมีประสิทธิภาพ
- ต้องการให้มีการประชาสัมพันธ์การดำเนินกิจกรรม / โครงการของเทศบาลให้มากขึ้น

ด้านทรัพยากรธรรมชาติและสิ่งแวดล้อม

- ความสามารถในการกำจัดขยะมูลฝอยยังไม่เพียงพอต่อความต้องการ
- ปัญหามลพิษทางน้ำ ทางเสียง และทางอากาศมีมากขึ้น
- ต้องการให้มีระบบบำบัดน้ำเสียให้ครอบคลุมพื้นที่ในเขตเทศบาล
- ต้องการให้มีการเผยแพร่ความรู้ และปลูกจิตสำนึกในการรักษาสิ่งแวดล้อมให้แก่เด็ก เยาวชน ประชาชน หน่วยงานภาครัฐ ภาคเอกชน
- ต้องการให้มีการส่งเสริมการท่องเที่ยวเชิงอนุรักษ์
- ต้องการให้มีการปรับปรุงและเพิ่มพื้นที่ส่วนสาธารณะ สถานที่พักผ่อนหย่อนใจให้กระจายไปตามชุมชนในเขตเทศบาล

3.2 การประเมินสถานการณ์สภาพแวดล้อมภายนอกที่เกี่ยวข้อง

เทศบาลเมืองเป็นหน่วยการบริหารราชการส่วนท้องถิ่นที่มีรายได้จากหลายแหล่ง ทั้งรายได้จัดเก็บเอง ภาษีจัดสรร และเงินอุดหนุน ดังนั้น ความไม่แน่นอนของสถานการณ์การเมืองและนโยบายของรัฐบาล รวมไปถึงสภาพเศรษฐกิจของประเทศ ล้วนแล้วส่งผลต่อการจัดสรรเงินอุดหนุน ซึ่งหากเทศบาลได้รับการจัดสรรเงินอุดหนุนน้อยกว่าที่ประมาณการไว้ ก็จะมีผลกระทบต่อการทำงานของเทศบาลอย่างหลีกเลี่ยงไม่ได้

ส่วนที่ 3 การนำแผนพัฒนาท้องถิ่นไปสู่การปฏิบัติ

1. ยุทธศาสตร์การพัฒนาและแผนงาน

ที่	ยุทธศาสตร์การพัฒนา	ด้าน	แผนงาน	หน่วยงานรับผิดชอบหลัก	หน่วยงานสนับสนุน
1.	ด้านโครงสร้างพื้นฐาน	- บริการชุมชนและสังคม - การเศรษฐกิจ - งบกลาง	- เคหะและชุมชน - อุตสาหกรรมและการโยธา - งบกลาง	กองช่าง กองช่างสุขาภิบาล สำนักปลัดเทศบาล	-
2.	ด้านการจัดการทรัพยากรธรรมชาติและสิ่งแวดล้อม	- บริการชุมชนและสังคม	- สาธารณสุข - เคหะและชุมชน	กองสาธารณสุขและสิ่งแวดล้อม กองช่าง กองช่างสุขาภิบาล	-
3.	ด้านการศึกษา	- บริการชุมชนและสังคม - การเศรษฐกิจ	- การศึกษา - อุตสาหกรรมและการโยธา - การศาสนา วัฒนธรรม และนันทนาการ	กองการศึกษา กองช่าง	-
4.	ด้านการสาธารณสุข	- บริการชุมชนและสังคม - การเศรษฐกิจ	- สาธารณสุข - การพาณิชย์	กองสาธารณสุขและสิ่งแวดล้อม	-
5.	ด้านการส่งเสริมเศรษฐกิจ และความเข้มแข็งของชุมชน	- บริหารทั่วไป - บริการชุมชนและสังคม - งบกลาง	- บริหารงานทั่วไป - สร้างความเข้มแข็งของชุมชน - งบกลาง	สำนักปลัดเทศบาล กองสวัสดิการสังคม	-
6.	ด้านการเมืองการบริหาร การรักษาความปลอดภัยและความสงบเรียบร้อย	- บริหารทั่วไป - การเศรษฐกิจ	- บริหารงานทั่วไป - การรักษาความสงบภายใน - อุตสาหกรรมและการโยธา - การพาณิชย์	สำนักปลัดเทศบาล กองยุทธศาสตร์และงบประมาณ กองคลัง สำนักปลัดเทศบาล สำนักปลัดเทศบาล กองยุทธศาสตร์และงบประมาณ กองช่าง กองช่างสุขาภิบาล กองสาธารณสุขและสิ่งแวดล้อม สถานีขนส่งผู้โดยสาร-เทศบาลเมือง ฉะเชิงเทรา	-

2. บัญชีโครงการพัฒนาท้องถิ่น

แบบ ม.01

บัญชีสรุปโครงการพัฒนา
แผนพัฒนาท้องถิ่น (พ.ศ. 2566 - 2570)
เทศบาลเมืองฉะเชิงเทรา

ยุทธศาสตร์	ปี 2566		ปี 2567		ปี 2568		ปี 2569		ปี 2570		รวม 5 ปี	
	จำนวนโครงการ	งบประมาณ (บาท)	จำนวนโครงการ	งบประมาณ (บาท)	จำนวนโครงการ	งบประมาณ (บาท)	จำนวนโครงการ	งบประมาณ (บาท)	จำนวนโครงการ	งบประมาณ (บาท)	จำนวนโครงการ	งบประมาณ (บาท)
1) ยุทธศาสตร์การพัฒนา ด้านโครงสร้างพื้นฐาน												
1.1 แผนงานทะเลและชุมชน	14	31,990,000	14	31,990,000	14	31,990,000	14	31,990,000	14	31,990,000	70	159,950,000
1.2 แผนงานอุตสาหกรรมและการโยธา	124	492,562,004	124	492,562,004	124	492,562,004	124	492,562,004	124	492,562,004	620	2,462,810,020
1.3 แผนงานศูนย์กลาง	1	4,070,000	1	4,070,000	1	4,070,000	1	4,070,000	1	4,070,000	5	20,350,000
รวม	139	528,622,004	139	528,622,004	139	528,622,004	139	528,622,004	139	528,622,004	695	2,643,110,020
2) ยุทธศาสตร์การพัฒนา ด้านการจัดการ ทรัพยากรธรรมชาติและสิ่งแวดล้อม												
2.1 แผนงานสาธารณสุข	16	1,140,000	16	1,140,000	16	1,140,000	16	1,140,000	16	1,140,000	80	5,700,000
2.2 แผนงานทะเลและชุมชน	18	1,707,766,000	18	1,707,766,000	18	1,707,766,000	18	1,707,766,000	18	1,707,766,000	90	8,538,830,000
2.3 แผนงานการเกษตร	6	433,205	6	433,205	6	433,205	6	433,205	6	433,205	30	2,166,025
รวม	40	1,709,339,205	40	1,709,339,205	40	1,709,339,205	40	1,709,339,205	40	1,709,339,205	200	8,546,696,025

ยุทธศาสตร์	ปี 2566		ปี 2567		ปี 2568		ปี 2569		ปี 2570		รวม 5 ปี	
	จำนวนโครงการ	งบประมาณ (บาท)	จำนวนโครงการ	งบประมาณ (บาท)	จำนวนโครงการ	งบประมาณ (บาท)	จำนวนโครงการ	งบประมาณ (บาท)	จำนวนโครงการ	งบประมาณ (บาท)	จำนวนโครงการ	งบประมาณ (บาท)
3) ยุทธศาสตร์การพัฒนา ด้านการศึกษา												
3.1 แผนงานการศึกษา	27	73,932,900	27	77,096,600	27	80,829,400	27	84,316,800	27	87,986,100	135	404,161,800
3.2 แผนงานอุตสาหกรรมและ การโยธา	54	644,529,208	54	644,529,208	54	644,529,208	54	644,529,208	54	644,529,208	270	3,222,646,040
3.3 แผนงานการศาสนา วัฒนธรรม และนันทนาการ	16	13,484,000	16	13,484,000	16	13,484,000	16	13,484,000	16	13,484,000	80	67,420,000
รวม	97	731,946,108	97	735,109,808	97	738,842,608	97	742,330,008	97	745,999,308	485	3,694,227,840
4) ยุทธศาสตร์การพัฒนา ด้านการสาธารณสุข												
4.1 แผนงานสาธารณสุข	32	46,570,000	32	46,570,000	32	46,570,000	32	46,570,000	32	46,570,000	160	232,850,000
4.2 แผนงานการพาณิชย์	3	210,660	3	210,660	3	210,660	3	210,660	3	210,660	15	1,053,300
รวม	35	46,780,660	35	46,780,660	35	46,780,660	35	46,780,660	35	46,780,660	175	233,903,300

รายละเอียดโครงการพัฒนา
แผนพัฒนาท้องถิ่น (พ.ศ. 2566 – 2570)
เทศบาลเมืองฉะเชิงเทรา

ก. ยุทธศาสตร์จังหวัดที่ 1 พัฒนาศักยภาพการผลิต การบริหารจัดการ ภาคอุตสาหกรรมและพาณิชย์กรรมให้มีขีดความสามารถในการแข่งขันและเป็นมิตรกับสิ่งแวดล้อม

ข. ยุทธศาสตร์การพัฒนาของ อปท. ในเขตจังหวัดที่ 1 ยุทธศาสตร์การพัฒนาด้านโครงสร้างพื้นฐานทางเศรษฐกิจ

1. ยุทธศาสตร์การพัฒนาด้านโครงสร้างพื้นฐาน

1.1 แผนงานเคหะและชุมชน

ที่	โครงการ	วัตถุประสงค์	เป้าหมาย (ผลผลิตของโครงการ)	งบประมาณ					ตัวชี้วัด (KPI)	ผลที่คาดว่าจะได้รับ	หน่วยงาน รับผิดชอบหลัก
				2566 (บาท)	2567 (บาท)	2568 (บาท)	2569 (บาท)	2570 (บาท)			
1.	โครงการปรับปรุงหน้า เกาะกลางถนน มาหัจฉรพรวดี	- เพื่อให้เกิดความ สวยงามแก่บ้านเมือง และมีความต่อเนื่อง กับพื้นที่เดิม	- ปรับปรุงหน้าเกาะกลางถนน มาหัจฉรพรวดี โดยทำการขุดดิน เดิมบนเกาะกลางถนนออก ปรับลดระดับความสูงพร้อมทั้ง ปลูกไม้ประดับ พื้นที่ไม่น้อยกว่า 7,000 ตารางเมตร ตามแบบ แปลนแผนผังของเทศบาล	1,400,000	1,400,000	1,400,000	1,400,000	1,400,000	- เกาะกลางถนน มาหัจฉรพรวดี ได้รับการ ปรับปรุง จำนวน 1 แห่ง	- พื้นที่เกาะกลาง ของเส้นทางจราจร เกิดความร่มรื่น สวยงาม ประชาชน ที่ใช้เส้นทางมี วิสัยทัศน์ในการขับขี่ ที่ดี	กองช่าง

ที่	โครงการ	วัตถุประสงค์	เป้าหมาย (ผลผลิตของโครงการ)	งบประมาณ					ตัวชี้วัด (KPI)	ผลที่คาดว่าจะ จะได้รับ	หน่วยงาน รับผิดชอบหลัก
				2566 (บาท)	2567 (บาท)	2568 (บาท)	2569 (บาท)	2570 (บาท)			
2.	โครงการปรับปรุง ภูมิทัศน์บริเวณ สนามกีฬาเทศบาล เมืองฉะเชิงเทรา	- เพื่อให้บริเวณสนาม กีฬาเกิดความสวยงาม	- ปรับปรุงภูมิทัศน์บริเวณสนาม กีฬาเทศบาลเมืองฉะเชิงเทรา โดยทำการปรับปรุงภูมิทัศน์ บริเวณด้านหน้าสนามกีฬา พร้อม ทำรั้วโดยรอบ ตามแบบแปลน แผนผังของเทศบาล	3,000,000	3,000,000	3,000,000	3,000,000	3,000,000	- สนามกีฬา ได้รับการ ปรับปรุง จำนวน 1 แห่ง	- บริเวณสนามกีฬา เทศบาลเมือง ฉะเชิงเทรา เกิดความร่มรื่น สวยงาม	กองช่าง
3.	โครงการติดตั้งระบบ สปริงเกอร์ศาลาไทย	- เพื่อให้มีระบบ การรดน้ำต้นไม้ที่มี ประสิทธิภาพ	- ติดตั้งระบบสปริงเกอร์ให้น้ำ ต้นไม้และสนามหญ้าบริเวณ ศาลาไทย	1,000,000	1,000,000	1,000,000	1,000,000	1,000,000	- มีระบบ สปริงเกอร์รดน้ำ ต้นไม้ที่มี มาตรฐาน จำนวน 1 แห่ง	- ต้นไม้และสนาม หญ้าได้รับน้ำอย่าง สม่ำเสมอ	กองช่าง
4.	โครงการปรับปรุง เกาะกลางถนนสาย ฉะเชิงเทรา – บางปะกง ระยะที่ 4	- เพื่อให้เกิดความ สวยงามแก่บ้านเมือง และมีความต่อเนื่อง กับพื้นที่เดิม	- ขอใช้พื้นที่เกาะกลางถนนจาก หน่วยงานแขวงทาง ฉะเชิงเทรา โดยเริ่มจากหัวเกาะ กลางถนนใกล้ธนาคารอาคาร สงเคราะห์ไปสิ้นสุดเขตเทศบาล พื้นที่เฉลี่ยโดยประมาณ 8,500 ตารางเมตร เพื่อดำเนินการ ปรับปรุงปลูกไม้ดอกไม้ประดับ พร้อมปูหญ้า ตามแบบแปลน แผนผังของเทศบาล	4,300,000	4,300,000	4,300,000	4,300,000	4,300,000	- เกาะกลางถนน ฉะเชิงเทรา – บางปะกง ระยะที่ 4 ได้รับ การปรับปรุง จำนวน 1 แห่ง	- สภาพภูมิทัศน์ของ เมืองมีความร่มรื่น สวยงาม	กองช่าง

ที่	โครงการ	วัตถุประสงค์	เป้าหมาย (ผลผลิตของโครงการ)	งบประมาณ					ตัวชี้วัด (KPI)	ผลที่คาดว่าจะ จะได้รับ	หน่วยงาน รับผิดชอบหลัก
				2566 (บาท)	2567 (บาท)	2568 (บาท)	2569 (บาท)	2570 (บาท)			
5.	โครงการจ้างเหมาดูแลเกาะกลางถนนในเขตเทศบาลเมืองฉะเชิงเทรา	- เพื่อให้ต้นไม้และหญ้าได้รับการดูแลอย่างทั่วถึงและสม่ำเสมอ	- จ้างเหมาดูแลต้นไม้และหญ้าบริเวณเกาะกลางถนนในเขตเทศบาล	2,200,000	2,200,000	2,200,000	2,200,000	2,200,000	- ร้อยละ 95 ของเกาะกลางถนนภายในเขตเทศบาลเมืองฉะเชิงเทรา สวยงามเป็นระเบียบเรียบร้อย	- เกาะกลางถนนภายในเขตเทศบาลสวยงามเป็นระเบียบเรียบร้อย	กองช่าง
6.	โครงการจ้างออกแบบปรับปรุงภูมิทัศน์หลังกำแพงเมืองข้างเรือนจำกลางฉะเชิงเทรา	- เพื่อให้ได้แบบแปลนที่มีมาตรฐาน มีรายละเอียดชัดเจน	- จ้างออกแบบปรับปรุงภูมิทัศน์บริเวณหลังกำแพงเมืองข้างเรือนจำกลางฉะเชิงเทรา	500,000	500,000	500,000	500,000	500,000	- ได้แบบปรับปรุงภูมิทัศน์บริเวณหลังกำแพงเมืองข้างเรือนจำกลางฉะเชิงเทราที่มีมาตรฐานจำนวน 1 แบบ	- สิ่งก่อสร้างมีแบบแปลนที่ได้มาตรฐานและเหมาะสม	กองช่าง
7.	โครงการปรับปรุงภูมิทัศน์บริเวณข้างศาลหลักเมือง	- เพื่อให้เกิดความสวยงามและมีความเป็นระเบียบเรียบร้อย	- ปรับปรุงภูมิทัศน์บริเวณข้างศาลหลักเมือง โดยทำการปรับปรุงพื้นที่ให้เป็นสถานที่พักผ่อน ออกกำลังกาย และลานสันทนาการ คิดเป็นพื้นที่ไม่น้อยกว่า 2 ไร่ ตามแบบแปลนแผนผังของเทศบาล	15,000,000	15,000,000	15,000,000	15,000,000	15,000,000	- บริเวณข้างศาลหลักเมืองได้รับการปรับปรุงจำนวน 1 แห่ง	- บริเวณข้างศาลหลักเมือง เกิดความร่มรื่นสวยงามและเป็นระเบียบเรียบร้อย	กองช่าง

ที่	โครงการ	วัตถุประสงค์	เป้าหมาย (ผลผลิตของโครงการ)	งบประมาณ					ตัวชี้วัด (KPI)	ผลที่คาดว่าจะได้รับ	หน่วยงาน รับผิดชอบหลัก
				2566 (บาท)	2567 (บาท)	2568 (บาท)	2569 (บาท)	2570 (บาท)			
8.	โครงการติดตั้ง ตู้ควบคุมระบบ สปริงเกอร์อัตโนมัติ พร้อมถังเก็บน้ำบน ดินบริเวณสวน สาธารณะหน้าวัด โสธรวราราม- วรวิหาร	- เพื่อสำรองน้ำไว้ สำหรับรดน้ำต้นไม้	- ติดตั้งตู้ควบคุมระบบสปริงเกอร์ อัตโนมัติ พร้อมถังเก็บน้ำบนดิน บริเวณสวนสาธารณะหน้าวัด โสธรวรารามวรวิหาร โดยทำการ ติดตั้งถังเก็บน้ำบนดิน ขนาด ความจุ 4,000 ลิตร จำนวน 4 ถัง ตู้ควบคุมระบบสปริงเกอร์อัตโนมัติ กล่องควบคุมระบบวาล์วน้ำไฟฟ้า ไม่น้อยกว่า 6 สถานี พร้อมวาล์ว น้ำไฟฟ้า ขนาด 2 นิ้ว จำนวน 6 ตัว พร้อมติดตั้งปั้มน้ำไฟฟ้า ขนาด 7.5 แรงม้า 380 โวลท์ ปริมาณน้ำ 15 ลูกบาศก์เมตร ต่อชั่วโมง แรงดัน 55 – 84 เมตร จำนวน 1 เครื่อง ตามแบบแปลนแผนผังของ เทศบาล	250,000	250,000	250,000	250,000	250,000	- มีถังเก็บน้ำ เพื่อรองรับน้ำที่ มีมาตรฐาน จำนวน 1 แห่ง	- ต้นไม้และสนาม หญ้าได้รับน้ำอย่าง สม่ำเสมอ	กองช่าง

ที่	โครงการ	วัตถุประสงค์	เป้าหมาย (ผลผลิตของโครงการ)	งบประมาณ					ตัวชี้วัด (KPI)	ผลที่คาดว่าจะได้รับ	หน่วยงาน รับผิดชอบหลัก
				2566 (บาท)	2567 (บาท)	2568 (บาท)	2569 (บาท)	2570 (บาท)			
9.	โครงการติดตั้ง ถังเก็บน้ำใต้ดิน สวนสาธารณะ บริเวณใต้ทางต่าง ระดับแยกถนน สุวินทวงศ์ - ถนน มหาจักรพรรดิ	- เพื่อสำรองน้ำไว้ สำหรับรดน้ำต้นไม้	- ติดตั้งถังเก็บน้ำใต้ดินสวน สาธารณะ บริเวณใต้ทางต่างระดับ แยกถนนสุวินทวงศ์ - ถนน มหาจักรพรรดิ โดยทำการติดตั้ง ถังเก็บน้ำใต้ดิน ขนาดความจุ 15 ลูกบาศก์เมตร จำนวน 1 ถัง พร้อมทำฐานคอนกรีตรองรับ ติดตั้งปั๊มน้ำไฟฟ้า ขนาด 5.5 แรงม้า 380 โวลท์ อัตราการสูบน้ำ 13 ลูกบาศก์เมตร ต่อชั่วโมง แรงดัน 54 -79 เมตร จำนวน 1 เครื่อง พร้อมตู้ควบคุมระบบ สปริงเกอร์อัตโนมัติ ถังควบคุม ระบบวาล์วน้ำไฟฟ้า ไม่น้อยกว่า 4 สถานี วาล์วน้ำไฟฟ้า ขนาด 2 นิ้ว จำนวน 4 ตัว โดยติดตั้งอยู่ใน อาคารคอนกรีต ขนาด 1x2x1.20 เมตร พร้อมประตู ตามแบบแปลน แผนผังของเทศบาล	400,000	400,000	400,000	400,000	400,000	- มีถังเก็บน้ำ เพื่อรองรับน้ำที่ มีมาตรฐาน จำนวน 1 แห่ง	- ต้นไม้และสนาม หญ้าได้รับน้ำอย่าง สม่ำเสมอ	กองช่าง

ที่	โครงการ	วัตถุประสงค์	เป้าหมาย (ผลผลิตของโครงการ)	งบประมาณ					ตัวชี้วัด (KPI)	ผลที่คาดว่าจะ ได้รับ	หน่วยงาน รับผิดชอบหลัก
				2566 (บาท)	2567 (บาท)	2568 (บาท)	2569 (บาท)	2570 (บาท)			
10.	โครงการปรับปรุง ภูมิทัศน์บริเวณสี่ แยกไฟแดงตรงข้าม กองพลทหารราบ ที่ 11	- เพื่อปรับปรุงสภาพ ภูมิทัศน์ให้เกิดความ สวยงาม	- ปรับปรุงภูมิทัศน์บริเวณสี่แยกไฟ แดงตรงข้ามกองพลทหารราบ ที่ 11 โดยทำการถมดินลึกเฉลี่ย 1.20 เมตร และลงทรายหยาบ หนา 15 เซนติเมตร ยาวประมาณ 176 เมตร กว้างประมาณ 14 – 18 เมตร หรือคิดเป็นพื้นที่รวม ไม่น้อยกว่า 2,990 ตารางเมตร พร้อมปลูกหญ้าขนาดเล็ก ตามแบบแปลนแผนผังของ เทศบาล	1,240,000	1,240,000	1,240,000	1,240,000	1,240,000	- ภูมิทัศน์ บริเวณสี่แยกไฟ แดงตรงข้ามกอง พลทหารราบ ที่ 11 ได้รับการ ปรับปรุง จำนวน 1 แห่ง	- ทำให้พื้นที่บริเวณ ดังกล่าวเกิดความ เป็นระเบียบ เรียบร้อยและ สวยงาม	กองช่าง
11.	โครงการติดตั้งระบบ สปริงเกอร์บริเวณ สนามฟุตบอล เทศบาล เมืองฉะเชิงเทรา	- เพื่อให้มีระบบการ รดน้ำสนามหญ้าที่มี ประสิทธิภาพ	- ติดตั้งระบบสปริงเกอร์ให้น้ำ บริเวณสนามฟุตบอลเทศบาล เมืองฉะเชิงเทรา	450,000	450,000	450,000	450,000	450,000	- มีระบบ สปริงเกอร์ รดน้ำสนามหญ้า ที่มีมาตรฐาน จำนวน 1 แห่ง	- สนามหญ้าได้รับ น้ำอย่างสม่ำเสมอ	กองช่าง

ที่	โครงการ	วัตถุประสงค์	เป้าหมาย (ผลผลิตของโครงการ)	งบประมาณ					ตัวชี้วัด (KPI)	ผลที่คาดว่าจะ ได้รับ	หน่วยงาน รับผิดชอบหลัก
				2566 (บาท)	2567 (บาท)	2568 (บาท)	2569 (บาท)	2570 (บาท)			
12.	โครงการปรับปรุง ภูมิทัศน์ภายในสวน สมเด็จพระเจ้า	- เพื่อปรับปรุง ภูมิทัศน์ให้เกิดความ สวยงาม	- ปรับปรุงภูมิทัศน์ภายในสวน สมเด็จพระเจ้า โดยทำการซ่อมแซมพื้น คอนกรีตพื้นที่ไม่น้อยกว่า 639 ตารางเมตร พื้นทรายล้าง 64 ตารางเมตร พร้อมเปลี่ยนตะแกรง เหล็ก ซ่อมขอบรางยูและเปลี่ยน เหล็กฉากทั้ง 2 ซ้ำง ความยาวไม่ น้อยกว่า 442 เมตร ตามแบบ แปลนแผนผังของเทศบาล	1,200,000	1,200,000	1,200,000	1,200,000	1,200,000	- ภูมิทัศน์ภายใน สวนสมเด็จพระ เจ้าได้รับการ ปรับปรุง จำนวน 1 แห่ง	- ทำให้พื้นที่บริเวณ ดังกล่าวเกิดความ เป็นระเบียบ เรียบร้อยและ สวยงาม	กองช่าง
13.	โครงการก่อสร้างที่ กันรยนต์เข้า – ออก บริเวณศาลา จัดประชุม	- เพื่อจัดระเบียบ บริเวณศาลาจัดประชุมให้ เกิดความเป็นระเบียบ และสวยงาม	- ก่อสร้างที่กันรยนต์ เข้า – ออก บริเวณศาลาจัดประชุม จำนวน 4 จุด ตามแบบแปลนแผนผังของ เทศบาล	800,000	800,000	800,000	800,000	800,000	- ได้ที่กันรยนต์ เข้า – ออก บริเวณศาลา จัดประชุม จำนวน 4 จุด	- บริเวณศาลา จัดประชุมเป็นระเบียบ เรียบร้อยและ สวยงาม	กองช่าง

ที่	โครงการ	วัตถุประสงค์	เป้าหมาย (ผลผลิตของโครงการ)	งบประมาณ					ตัวชี้วัด (KPI)	ผลที่คาดว่าจะได้รับ	หน่วยงาน รับผิดชอบหลัก
				2566 (บาท)	2567 (บาท)	2568 (บาท)	2569 (บาท)	2570 (บาท)			
14.	โครงการติดตั้ง ตู้ควบคุมระบบ สปริงเกอร์อัตโนมัติ พร้อมถังเก็บน้ำ บนดินบริเวณสวน สาธารณะหน้า วัดโสธรวราราม- วรวิหาร	- เพื่อสำรองน้ำไว้ สำหรับรดน้ำต้นไม้	- ติดตั้งตู้ควบคุมระบบสปริงเกอร์ อัตโนมัติ พร้อมถังเก็บน้ำบนดิน บริเวณสวนสาธารณะหน้าวัด โสธรวรารามวรวิหาร โดยทำการ ติดตั้งถังเก็บน้ำบนดิน ขนาด ความจุ 4,000 ลิตร จำนวน 4 ถัง ตู้ควบคุมระบบสปริงเกอร์อัตโนมัติ กล่องควบคุมระบบวาล์วน้ำไฟฟ้า ไม่น้อยกว่า 6 สถานี พร้อมวาล์วน้ำ ไฟฟ้า ขนาด 2 นิ้ว จำนวน 6 ตัว พร้อมติดตั้งปั้มน้ำไฟฟ้า ขนาด 7.5 แรงม้า 380 โวลท์ ปริมาณน้ำ 15 ลูกบาศก์เมตร ต่อชั่วโมง แรงดัน 55 – 84 เมตร จำนวน 1 เครื่อง ตามแบบแปลนแผนผังของเทศบาล	250,000	250,000	250,000	250,000	250,000	- มีถังเก็บน้ำ เพื่อรองรับน้ำที่ มีมาตรฐาน จำนวน 1 แห่ง	- ต้นไม้และสนามหญ้า ได้รับน้ำอย่าง สม่ำเสมอ	กองช่าง

รายละเอียดโครงการพัฒนา
แผนพัฒนาท้องถิ่น (พ.ศ. 2566 – 2570)
เทศบาลเมืองฉะเชิงเทรา

ก. ยุทธศาสตร์จังหวัดที่ 1 พัฒนาศักยภาพการผลิต การบริหารจัดการ ภาคอุตสาหกรรมและพาณิชย์กรรมให้มีขีดความสามารถในการแข่งขันและเป็นมิตรกับสิ่งแวดล้อม

ข. ยุทธศาสตร์การพัฒนาของ อปท. ในเขตจังหวัดที่ 1 ยุทธศาสตร์การพัฒนาด้านโครงสร้างพื้นฐานทางเศรษฐกิจ

1. ยุทธศาสตร์การพัฒนาด้านโครงสร้างพื้นฐาน

1.2 แผนงานอุตสาหกรรมและการโยธา

ที่	โครงการ	วัตถุประสงค์	เป้าหมาย (ผลผลิตของโครงการ)	งบประมาณ					ตัวชี้วัด (KPI)	ผลที่คาดว่าจะได้รับ	หน่วยงาน รับผิดชอบหลัก
				2566 (บาท)	2567 (บาท)	2568 (บาท)	2569 (บาท)	2570 (บาท)			
1.	โครงการก่อสร้างถนน ค.ส.ล. ทางเข้าหมู่บ้านประชารักษ์	- เพื่ออำนวยความสะดวกในการจราจรและเกิดความปลอดภัย	- ก่อสร้างถนน ค.ส.ล. ทางเข้าหมู่บ้านประชารักษ์ โดยทำการก่อสร้างถนน ค.ส.ล. หน้า 0.15 เมตร กว้างประมาณ 4.00 เมตร พร้อมไหล่ทางหินคลุกกว้างข้างละ 0.50 เมตร ยาวประมาณ 480 เมตร หรือคิดเป็นพื้นที่ถนน ค.ส.ล. ไม่น้อยกว่า 1,920 ตารางเมตร ตามแบบแปลนแผนผังของเทศบาล	1,314,000	1,314,000	1,314,000	1,314,000	1,314,000	- ได้ถนน ค.ส.ล. ที่ได้มาตรฐานความยาวประมาณ 480 เมตร จำนวน 1 แห่ง	- การคมนาคมขนส่งคล่องตัว ประชาชนได้รับความสะดวกและปลอดภัย	กองช่าง

ที่	โครงการ	วัตถุประสงค์	เป้าหมาย (ผลผลิตของโครงการ)	งบประมาณ					ตัวชี้วัด (KPI)	ผลที่คาดว่าจะได้รับ	หน่วยงาน รับผิดชอบหลัก
				2566 (บาท)	2567 (บาท)	2568 (บาท)	2569 (บาท)	2570 (บาท)			
2.	โครงการก่อสร้างถนน ค.ส.ล. แยกถนนใต้ทางรถไฟ	- เพื่อยำนวยความสะดวกในการจราจรและเกิดความปลอดภัย	- ก่อสร้างถนน ค.ส.ล. แยกถนนใต้ทางรถไฟ โดยทำการก่อสร้างถนน ค.ส.ล. พร้อมรางวี ค.ส.ล. หน้า 0.15 เมตร กว้างประมาณ 6.90 เมตร ยาวประมาณ 25 เมตร หรือคิดเป็นพื้นที่ถนน ค.ส.ล. รวมรางวี ค.ส.ล. ไม่น้อยกว่า 166 ตารางเมตร และก่อสร้างบ่อพัก ค.ส.ล. จำนวน 4 บ่อ และวางท่อระบายน้ำ ค.ส.ล. Ø 0.60 เมตร ความยาวท่อระบายน้ำรวมบ่อพัก ไม่น้อยกว่า 46 เมตร พร้อมก่อสร้างท่อระบายน้ำ ค.ส.ล. Ø 0.60 เมตร ลอดถนน ค.ส.ล. ความยาว ไม่น้อยกว่า 7 เมตร ตามแบบแปลนแผนผังของเทศบาล	350,000	350,000	350,000	350,000	350,000	- ได้ถนน ค.ส.ล. ที่ได้มาตรฐานความยาวประมาณ 25 เมตร จำนวน 1 แห่ง	- การคมนาคมขนส่งคล่องตัว ประชาชนได้รับความสะดวกและปลอดภัย	กองช่าง

ที่	โครงการ	วัตถุประสงค์	เป้าหมาย (ผลผลิตของโครงการ)	งบประมาณ					ตัวชี้วัด (KPI)	ผลที่คาดว่าจะได้รับ	หน่วยงาน รับผิดชอบหลัก
				2566 (บาท)	2567 (บาท)	2568 (บาท)	2569 (บาท)	2570 (บาท)			
3.	โครงการก่อสร้างถนน ค.ส.ล. เชื่อมระหว่างถนนศรีโสธรตัดใหม่ ซอย 12 กับ ซอย 14	- เพื่ออำนวยความสะดวกในการจราจรและเกิดความปลอดภัย	- ก่อสร้างถนน ค.ส.ล. เชื่อมระหว่างถนนศรีโสธรตัดใหม่ ซอย 12 กับซอย 14 โดยทำการก่อสร้างถนน ค.ส.ล. พร้อมรางวี ค.ส.ล. หน้า 0.15 เมตร กว้างประมาณ 3 – 4 เมตร ยาวประมาณ 250 เมตร หรือคิดเป็นพื้นที่ถนนรวมรางวี ค.ส.ล. ไม่น้อยกว่า 926 ตารางเมตร และก่อสร้างบ่อพัก ค.ส.ล. จำนวน 17 บ่อ พร้อมวางท่อระบายน้ำ Ø 0.60 เมตร ความยาวท่อระบายน้ำรวมบ่อพักไม่น้อยกว่า 250 เมตร ตามแบบแปลนแผนผังของเทศบาล	2,400,000	2,400,000	2,400,000	2,400,000	2,400,000	- ได้ถนน ค.ส.ล. ที่ได้มาตรฐานความยาวประมาณ 250 เมตร จำนวน 1 แห่ง	- การคมนาคมขนส่งคล่องตัว ประชาชนได้รับความสะดวกและปลอดภัย	กองช่าง
4.	โครงการปรับปรุงถนนซอยแยกซอยแสงอุทิศ	- เพื่ออำนวยความสะดวกในการจราจรและเกิดความปลอดภัย	- ปรับปรุงถนนซอยแยกซอยแสงอุทิศ โดยทำการปูยางแอสฟัลท์ติกคอนกรีต หน้า 0.04 เมตร กว้างประมาณ 5.00 เมตร ยาวประมาณ 110 เมตร หรือคิดเป็นพื้นที่รวมไม่น้อยกว่า 527 ตารางเมตร ตามแบบแปลนแผนผังของเทศบาล	122,000	122,000	122,000	122,000	122,000	- ได้ถนนลาดยางแอสฟัลท์ติกคอนกรีตที่ได้มาตรฐานความยาวประมาณ 110 เมตร จำนวน 1 แห่ง	- การคมนาคมขนส่งคล่องตัว ประชาชนได้รับความสะดวกและปลอดภัย	กองช่าง

ที่	โครงการ	วัตถุประสงค์	เป้าหมาย (ผลผลิตของโครงการ)	งบประมาณ					ตัวชี้วัด (KPI)	ผลที่คาดว่าจะ จะได้รับ	หน่วยงาน รับผิดชอบหลัก
				2566 (บาท)	2567 (บาท)	2568 (บาท)	2569 (บาท)	2570 (บาท)			
5.	โครงการก่อสร้างถนนซอยโรงเหล้า	- เพื่ออำนวยความสะดวกในการจราจรและเกิดความปลอดภัย	- ก่อสร้างถนนซอยโรงเหล้า โดยทำการก่อสร้างถนน ค.ส.ล. พร้อมรางวิ ค.ส.ล. ทั้ง 2 ข้าง หน้า 0.15 เมตร กว้างประมาณ 5.10 – 6.80 เมตร ยาวประมาณ 170 เมตร หรือคิดเป็นพื้นที่ถนนรวมรางวิไม่น้อยกว่า 978 ตารางเมตร ก่อสร้างบ่อพัก ค.ส.ล. จำนวน 25 บ่อ พร้อมวางท่อระบายน้ำ Ø 0.60 เมตร ความยาวท่อระบายน้ำรวมบ่อพักไม่น้อยกว่า 340 เมตร ตามแบบแปลนแผนผังของเทศบาล	3,000,000	3,000,000	3,000,000	3,000,000	3,000,000	- ได้ถนน ค.ส.ล. ที่ได้มาตรฐานความยาวประมาณ 170 เมตร จำนวน 1 แห่ง	- การคมนาคมขนส่งคล่องตัว ประชาชนได้รับความสะดวกและปลอดภัย	กองช่าง
6.	โครงการปรับปรุงทางเท้าถนนมหาจักรพรรดิ (ฝั่งสถานีรถไฟ)	- เพื่อให้เกิดความเป็นระเบียบเรียบร้อยและสวยงาม	- ปรับปรุงทางเท้าถนนมหาจักรพรรดิ (ฝั่งสถานีรถไฟ) โดยทำการรื้อถอนพื้นทางเท้าเดิมพร้อมก่อสร้างพื้นทางเท้า ค.ส.ล. หน้า 8 เซนติเมตร ยาวประมาณ 1,580 เมตร กว้างประมาณ 2.40-3.20 เมตร คิดเป็นพื้นที่รวมไม่น้อยกว่า 4,700 ตารางเมตร พร้อมก่อสร้างคันหิน ค.ส.ล. ความยาวรวมไม่น้อยกว่า 1,660 เมตร ตามแบบแปลนแผนผังของเทศบาล	2,220,000	2,220,000	2,220,000	2,220,000	2,220,000	- ได้ทางเท้าที่ได้มาตรฐานความยาวประมาณ 1,580 เมตร จำนวน 1 แห่ง	- ประชาชนได้รับความสะดวก และปลอดภัยในการเดินทางทางเท้า	กองช่าง

ที่	โครงการ	วัตถุประสงค์	เป้าหมาย (ผลผลิตของโครงการ)	งบประมาณ					ตัวชี้วัด (KPI)	ผลที่คาดว่าจะได้รับ	หน่วยงาน รับผิดชอบหลัก
				2566 (บาท)	2567 (บาท)	2568 (บาท)	2569 (บาท)	2570 (บาท)			
7.	โครงการก่อสร้างสะพานลอย บริเวณหน้าสถานีขนส่งเทศบาลเมืองฉะเชิงเทรา	- เพื่ออำนวยความสะดวกในการจราจร และเกิดความปลอดภัย	- ก่อสร้างสะพานลอย บริเวณหน้าสถานีขนส่งเทศบาลเมืองฉะเชิงเทรา โดยทำการก่อสร้างสะพานลอย ค.ส.ล. กว้างประมาณ 2.30 เมตร ยาวประมาณ 35 เมตร ตามแบบแปลนแผนผังของเทศบาล	4,000,000	4,000,000	4,000,000	4,000,000	4,000,000	- ได้สะพานลอยที่ได้มาตรฐาน ความยาวประมาณ 35 เมตร จำนวน 1 แห่ง	- นักเรียน นักศึกษา และผู้ปกครองได้รับความสะดวก ปลอดภัย - การคมนาคมขนส่ง คล่องตัว ประชาชนได้รับความสะดวก และปลอดภัย	กองช่าง
8.	โครงการก่อสร้างสะพานลอย บริเวณด้านหน้าวิทยาลัยอาชีวศึกษาฉะเชิงเทรา	- เพื่ออำนวยความสะดวกในการจราจร และเกิดความปลอดภัย	- ก่อสร้างสะพานลอย บริเวณด้านหน้าวิทยาลัยอาชีวศึกษา โดยทำการก่อสร้างสะพานลอย ค.ส.ล. กว้างประมาณ 2.30 เมตร ยาวประมาณ 16 เมตร ตามแบบแปลนแผนผังของเทศบาล	1,600,000	1,600,000	1,600,000	1,600,000	1,600,000	- ได้สะพานลอยที่ได้มาตรฐาน ความยาวประมาณ 16 เมตร จำนวน 1 แห่ง	- นักเรียน นักศึกษา และผู้ปกครองได้รับความสะดวก ปลอดภัย - การคมนาคมขนส่ง คล่องตัว ประชาชนได้รับความสะดวก และปลอดภัย	กองช่าง

ที่	โครงการ	วัตถุประสงค์	เป้าหมาย (ผลผลิตของโครงการ)	งบประมาณ					ตัวชี้วัด (KPI)	ผลที่คาดว่าจะได้รับ	หน่วยงาน รับผิดชอบหลัก
				2566 (บาท)	2567 (บาท)	2568 (บาท)	2569 (บาท)	2570 (บาท)			
9.	โครงการก่อสร้างถนน ค.ส.ล. ขยายจากถนน สรรค์ประศาสน์ บริเวณข้างโรงเรียน เซนต์แอนโทนี	- เพื่อยำนวยความสะดวกในการจราจร และเกิดความปลอดภัย	- ก่อสร้างถนน ค.ส.ล. ขยายจากถนน สรรค์ประศาสน์ บริเวณข้างโรงเรียน เซนต์แอนโทนี โดยทำการก่อสร้างถนน ค.ส.ล. พร้อมวางวิ ค.ส.ล. ทน 0.15 เมตร กว้างประมาณ 3.20 – 5.00 เมตร ยาวประมาณ 190 เมตร หรือคิดเป็นพื้นที่ถนนรวมวางวิ ไม่น้อยกว่า 728 ตารางเมตร พร้อมก่อสร้าง บ่อพัก ค.ส.ล. จำนวน 15 บ่อ พร้อมวางท่อระบายน้ำ Ø 0.60 เมตร ความยาวท่อระบายน้ำรวมบ่อพัก ไม่น้อยกว่า 190 เมตร ตามแบบแปลนแผนผังของเทศบาล	1,900,000	1,900,000	1,900,000	1,900,000	1,900,000	- ได้ถนน ค.ส.ล. ที่ได้มาตรฐาน ความยาว ประมาณ 190 เมตร จำนวน 1 แห่ง	- การคมนาคมขนส่ง คล่องตัว ประชาชน ได้รับความสะดวก และปลอดภัย	กองช่าง

ที่	โครงการ	วัตถุประสงค์	เป้าหมาย (ผลผลิตของโครงการ)	งบประมาณ					ตัวชี้วัด (KPI)	ผลที่คาดว่าจะได้รับ	หน่วยงาน รับผิดชอบหลัก
				2566 (บาท)	2567 (บาท)	2568 (บาท)	2569 (บาท)	2570 (บาท)			
10.	โครงการปรับปรุง ผิวจราจรถนน ศรีโสธรตัดใหม่ ซอย 15	- เพื่ออำนวยความสะดวก สะดวกในการจราจร และเกิดความ ปลอดภัย	- ปรับปรุงผิวจราจรถนนศรีโสธร- ตัดใหม่ ซอย 15 โดยทำการปูยาง แอสฟัลท์ติกคอนกรีต หน้า 0.04 เมตร กว้างประมาณ 5.40 – 8.00 เมตร ยาวประมาณ 254 เมตร หรือคิดเป็นพื้นที่รวม ไม่น้อยกว่า 1,370 ตารางเมตร ตามแบบแปลนแผนผังของเทศบาล	456,000	456,000	456,000	456,000	456,000	- ได้ถนนลาด ยางแอสฟัลท์- ติกคอนกรีต ที่ได้มาตรฐาน ความยาว ประมาณ 254 เมตร จำนวน 1 แห่ง	- การคมนาคมขนส่ง คล่องตัว ประชาชน ได้รับความสะดวก และปลอดภัย	กองช่าง
11.	โครงการปรับปรุง ผิวจราจรถนน ศรีโสธรตัดใหม่ ซอย 17	- เพื่ออำนวยความสะดวก สะดวกในการจราจร และเกิดความ ปลอดภัย	- ปรับปรุงผิวจราจรถนน ศรีโสธรตัดใหม่ ซอย 17 โดยทำ การปูยางแอสฟัลท์ติกคอนกรีต หน้า 0.04 เมตร กว้างประมาณ 3.50 - 5.10 เมตร ยาวประมาณ 287 เมตร หรือคิดเป็นพื้นที่รวม ไม่น้อยกว่า 1,070 ตารางเมตร ตามแบบแปลนแผนผังของเทศบาล	367,200	367,200	367,200	367,200	367,200	- ได้ถนนลาด ยางแอสฟัลท์- ติกคอนกรีต ที่ได้มาตรฐาน ความยาว ประมาณ 287 เมตร จำนวน 1 แห่ง	- การคมนาคมขนส่ง คล่องตัว ประชาชน ได้รับความสะดวก และปลอดภัย	กองช่าง
12.	โครงการปรับปรุง ผิวจราจรทางเข้า วัดดอนทอง	- เพื่ออำนวยความสะดวก สะดวกในการจราจร และเกิดความ ปลอดภัย	- ปรับปรุงผิวจราจรทางเข้าวัด ดอนทอง โดยทำการปูแอส- ฟัลท์ติกคอนกรีต หน้า 0.04 เมตร กว้างประมาณ 6.00 เมตร ยาวประมาณ 190 เมตร หรือคิดเป็นพื้นที่รวมไม่น้อยกว่า 1,140 ตารางเมตร ตามแบบ แปลนแผนผังของเทศบาล	200,000	200,000	200,000	200,000	200,000	- ได้ถนนลาด ยางแอสฟัลท์- ติกคอนกรีตที่ได้ มาตรฐาน ความยาว ประมาณ 190 เมตร จำนวน 1 แห่ง	- การคมนาคมขนส่ง คล่องตัว ประชาชน ได้รับความสะดวก และปลอดภัย	กองช่าง

ที่	โครงการ	วัตถุประสงค์	เป้าหมาย (ผลผลิตของโครงการ)	งบประมาณ					ตัวชี้วัด (KPI)	ผลที่คาดว่าจะได้รับ	หน่วยงาน รับผิดชอบหลัก
				2566 (บาท)	2567 (บาท)	2568 (บาท)	2569 (บาท)	2570 (บาท)			
13.	โครงการปรับปรุงถนนศรีโสธรตัดใหม่ ซอย 12	- เพื่ออำนวยความสะดวกในการจราจร และเกิดความปลอดภัย	- ปรับปรุงถนนศรีโสธรตัดใหม่ ซอย 12 โดยทำการปูยางแอสฟัลท์ติกคอนกรีต หนา 0.05 เมตร กว้างประมาณ 4 เมตร ยาวประมาณ 400 เมตร หรือ คิดเป็นพื้นที่รวมไม่น้อยกว่า 1,600 ตารางเมตร ตามแบบแปลนแผนผังของเทศบาล	500,000	500,000	500,000	500,000	500,000	- ได้ถนนลาดยางแอสฟัลท์-ติกคอนกรีตที่ได้มาตรฐาน ความยาวประมาณ 400 เมตร จำนวน 1 แห่ง	- การคมนาคมขนส่ง คล่องตัว ประชาชน ได้รับความสะดวก และปลอดภัย	กองช่าง
14.	โครงการปรับปรุงถนนศรีโสธรตัดใหม่ ซอย 14	- เพื่ออำนวยความสะดวกในการจราจร และเกิดความปลอดภัย	- ปรับปรุงถนนศรีโสธรตัดใหม่ ซอย 14 โดยทำการปูยางแอสฟัลท์ติกคอนกรีต หนา 0.05 เมตร กว้างประมาณ 6 เมตร ยาวประมาณ 328 เมตร หรือ คิดเป็นพื้นที่รวมไม่น้อยกว่า 1,968 ตารางเมตร ตามแบบแปลนแผนผังของเทศบาล	500,000	500,000	500,000	500,000	500,000	- ได้ถนนลาดยางแอสฟัลท์-ติกคอนกรีตที่ได้มาตรฐาน ความยาวประมาณ 328 เมตร จำนวน 1 แห่ง	- การคมนาคมขนส่ง คล่องตัว ประชาชน ได้รับความสะดวก และปลอดภัย	กองช่าง
15.	โครงการปรับปรุงซ่อมแซมผิวจราจรถนนนรกิจ	- เพื่ออำนวยความสะดวกในการจราจร และเกิดความปลอดภัย	- ปรับปรุงซ่อมแซมผิวจราจรถนนนรกิจ โดยทำการปูยางแอสฟัลท์-ติกคอนกรีต หนา 0.05 เมตร กว้างประมาณ 12.55 เมตร ยาวประมาณ 214 เมตร ตามแบบแปลนแผนผังของเทศบาล	1,180,000	1,180,000	1,180,000	1,180,000	1,180,000	- ได้ถนนลาดยางแอสฟัลท์-ติกคอนกรีตที่ได้มาตรฐาน ความยาวประมาณ 214 เมตร จำนวน 1 แห่ง	- การคมนาคมขนส่ง คล่องตัว ประชาชน ได้รับความสะดวก และปลอดภัย	กองช่าง

ที่	โครงการ	วัตถุประสงค์	เป้าหมาย (ผลผลิตของโครงการ)	งบประมาณ					ตัวชี้วัด (KPI)	ผลที่คาดว่าจะ ได้รับ	หน่วยงาน รับผิดชอบหลัก
				2566 (บาท)	2567 (บาท)	2568 (บาท)	2569 (บาท)	2570 (บาท)			
16.	โครงการปรับปรุงถนนซอยข้างองค์การบริหารส่วนจังหวัดเดิม	- เพื่ออำนวยความสะดวกในการจราจรและเกิดความปลอดภัย	- ปรับปรุงถนนซอยข้างองค์การบริหารส่วนจังหวัดเดิม โดยทำการก่อสร้างถนน ค.ส.ล. ทน 0.15 เมตร กว้างประมาณ 6.00 เมตร ยาวประมาณ 65 เมตร หรือคิดเป็นพื้นที่รวมไม่น้อยกว่า 273 ตารางเมตร ตามแบบแปลนแผนผังของเทศบาล	200,000	200,000	200,000	200,000	200,000	- ได้ถนน ค.ส.ล. ที่ได้มาตรฐานความยาวประมาณ 65 เมตร จำนวน 1 แห่ง	- การคมนาคมขนส่งคล่องตัว ประชาชนได้รับความสะดวกและปลอดภัย	กองช่าง
17.	โครงการปรับปรุงผิวจราจรถนนซอยรุ่งเรือง	- เพื่ออำนวยความสะดวกในการจราจรและเกิดความปลอดภัย	- ปรับปรุงถนนซอยรุ่งเรือง โดยทำการปูยางแอสฟัลท์ติกคอนกรีต ทน 0.05 เมตร กว้างประมาณ 6.00 เมตร ยาวประมาณ 193 เมตร หรือคิดเป็นพื้นที่รวมไม่น้อยกว่า 1,160 ตารางเมตร ตามแบบแปลนแผนผังของเทศบาล	1,200,000	1,200,000	1,200,000	1,200,000	1,200,000	- ได้ถนนลาดยางแอสฟัลท์ติกคอนกรีตที่ได้มาตรฐานความยาวประมาณ 193 เมตร จำนวน 1 แห่ง	- การคมนาคมขนส่งคล่องตัว ประชาชนได้รับความสะดวกและปลอดภัย	กองช่าง
18.	โครงการปรับปรุงทางเท้าหน้าโรงเรียน ศัดดุณีถึงแยกถนนสวนสมเด็จฯ	- เพื่อให้เกิดความเป็นระเบียบเรียบร้อยและสวยงาม	- ปรับปรุงทางเท้าหน้าโรงเรียน ศัดดุณีถึงแยกถนนสวนสมเด็จฯ โดยทำการรื้อถอนพื้นทางเท้าเดิมพร้อมก่อสร้างพื้นทางเท้า ค.ส.ล. กว้างประมาณ 2.70 – 3.30 เมตร ยาวประมาณ 550 เมตร หรือคิดเป็นพื้นที่รวมไม่น้อยกว่า 1,650 ตารางเมตร ตามแบบแปลนแผนผังของเทศบาล	800,000	800,000	800,000	800,000	800,000	- ได้ทางเท้าที่ได้มาตรฐานความยาวประมาณ 550 เมตร จำนวน 1 แห่ง	- ประชาชนได้รับความสะดวกและปลอดภัย ในการเดินทางทางเท้า	กองช่าง

ที่	โครงการ	วัตถุประสงค์	เป้าหมาย (ผลผลิตของโครงการ)	งบประมาณ					ตัวชี้วัด (KPI)	ผลที่คาดว่าจะ จะได้รับ	หน่วยงาน รับผิดชอบหลัก
				2566 (บาท)	2567 (บาท)	2568 (บาท)	2569 (บาท)	2570 (บาท)			
19.	โครงการปรับปรุง ถนนเกือกกุล	- เพื่ออำนวยความสะดวก สะดวกในการจราจร และเกิดความ ปลอดภัย	- ปรับปรุงถนนเกือกกุล โดยทำการ ปรับปรุงผิวจราจร ค.ส.ล. หน้า 0.15 เมตร กว้างประมาณ 10 เมตร ยาวประมาณ 112 เมตร หรือคิดเป็นพื้นที่ไม่น้อยกว่า 1,120 ตารางเมตร ตามแบบ แปลนแผนผังของเทศบาล	728,000	728,000	728,000	728,000	728,000	- ได้ถนน ค.ส.ล. ที่ได้มาตรฐาน ความยาว ประมาณ 112 เมตร จำนวน 1 แห่ง	- การคมนาคมขนส่ง คล่องตัว ประชาชน ได้รับความสะดวก และปลอดภัย	กองช่าง
20.	โครงการปรับปรุง ถนนวรรณีย์	- เพื่ออำนวยความสะดวก สะดวกในการจราจร และเกิดความ ปลอดภัย	- ปรับปรุงถนนวรรณีย์ โดย ทำการปรับปรุงผิวจราจร ค.ส.ล. หน้า 0.15 เมตร กว้างประมาณ 6 เมตร ยาวประมาณ 161 เมตร หรือคิดเป็นพื้นที่ไม่น้อยกว่า 966 ตารางเมตร ตามแบบแปลน แผนผังของเทศบาล	170,000	170,000	170,000	170,000	170,000	- ได้ถนน ค.ส.ล. ที่ได้มาตรฐาน ความยาว ประมาณ 161 เมตร จำนวน 1 แห่ง	- การคมนาคมขนส่ง คล่องตัว ประชาชน ได้รับความสะดวก และปลอดภัย	กองช่าง
21.	โครงการปรับปรุง ถนนพานิช	- เพื่ออำนวยความสะดวก สะดวกในการจราจร และเกิดความ ปลอดภัย	- ปรับปรุงถนนพานิช โดยทำการ ปรับปรุงผิวจราจร ค.ส.ล. หน้า 0.15 เมตร กว้างประมาณ 10 เมตร ยาวประมาณ 483 เมตร หรือคิดเป็นพื้นที่ไม่น้อยกว่า 4,830 ตารางเมตร ตามแบบ แปลนแผนผังของเทศบาล	3,139,500	3,139,500	3,139,500	3,139,500	3,139,500	- ได้ถนน ค.ส.ล. ที่ได้มาตรฐาน ความยาว ประมาณ 483 เมตร จำนวน 1 แห่ง	- การคมนาคมขนส่ง คล่องตัว ประชาชน ได้รับความสะดวก และปลอดภัย	กองช่าง

ที่	โครงการ	วัตถุประสงค์	เป้าหมาย (ผลผลิตของโครงการ)	งบประมาณ					ตัวชี้วัด (KPI)	ผลที่คาดว่าจะได้รับ	หน่วยงาน รับผิดชอบหลัก
				2566 (บาท)	2567 (บาท)	2568 (บาท)	2569 (บาท)	2570 (บาท)			
22.	โครงการปรับปรุงถนนภายในตลาดสำนักงานทรัพย์สิน-พระมหากษัตริย์	- เพื่ออำนวยความสะดวกในการจราจรและเกิดความปลอดภัย	- ปรับปรุงถนนภายในตลาดสำนักงานทรัพย์สินพระมหากษัตริย์ โดยทำการปูยางแอสฟัลต์ติกคอนกรีต หนา 0.05 เมตร กว้างประมาณ 6 เมตร ยาวประมาณ 1,400 เมตร หรือคิดเป็นพื้นที่ไม่น้อยกว่า 8,400 ตารางเมตร ตามแบบแปลนแผนผังของเทศบาล	2,520,000	2,520,000	2,520,000	2,520,000	2,520,000	- ได้ถนนลาดยางแอสฟัลต์-ติกคอนกรีตที่ได้มาตรฐานความยาวประมาณ 1,400 เมตร จำนวน 1 แห่ง	- การคมนาคมขนส่งคล่องตัว ประชาชนได้รับความสะดวกและปลอดภัย	กองช่าง
23.	โครงการปรับปรุงถนนสันติราษฎร์	- เพื่ออำนวยความสะดวกในการจราจรและเกิดความปลอดภัย	- ปรับปรุงถนนสันติราษฎร์ โดยทำการปูยางแอสฟัลต์ติกคอนกรีต หนา 0.05 เมตร กว้างประมาณ 12 เมตร ยาวประมาณ 111 เมตร หรือคิดเป็นพื้นที่ไม่น้อยกว่า 1,332 ตารางเมตร ตามแบบแปลนแผนผังของเทศบาล	869,800	869,800	869,800	869,800	869,800	- ได้ถนนลาดยางแอสฟัลต์-ติกคอนกรีตที่ได้มาตรฐานความยาวประมาณ 111 เมตร จำนวน 1 แห่ง	- การคมนาคมขนส่งคล่องตัว ประชาชนได้รับความสะดวกและปลอดภัย	กองช่าง

ที่	โครงการ	วัตถุประสงค์	เป้าหมาย (ผลผลิตของโครงการ)	งบประมาณ					ตัวชี้วัด (KPI)	ผลที่คาดว่าจะได้รับ	หน่วยงาน รับผิดชอบหลัก
				2566 (บาท)	2567 (บาท)	2568 (บาท)	2569 (บาท)	2570 (บาท)			
24.	โครงการปรับปรุงถนนประชาสรรค์ (แยกเข้าโรงฆ่าสัตว์)	- เพื่ออำนวยความสะดวกในการจราจร และเกิดความปลอดภัย	- ปรับปรุงถนนประชาสรรค์ (แยกเข้าโรงฆ่าสัตว์) โดยทำการปูยางแอสฟัลท์ติกคอนกรีต หนา 0.05 เมตร กว้างประมาณ 6 เมตร ยาวประมาณ 400 เมตร หรือคิดเป็นพื้นที่รวมไม่น้อยกว่า 2,400 ตารางเมตร ตามแบบแปลนแผนผังของเทศบาล	800,000	800,000	800,000	800,000	800,000	- ได้ถนนลาดยางแอสฟัลท์ติกคอนกรีตที่ได้มาตรฐาน ความยาวประมาณ 400 เมตร จำนวน 1 แห่ง	- การคมนาคมขนส่ง คล่องตัว ประชาชนได้รับความสะดวก และปลอดภัย	กองช่าง
25.	โครงการปรับปรุงถนนสรรค์ประศาสน์	- เพื่ออำนวยความสะดวกในการจราจร และเกิดความปลอดภัย	- ปรับปรุงถนนสรรค์ประศาสน์ โดยทำการปูยางแอสฟัลท์ติกคอนกรีต หนา 0.05 เมตร กว้างประมาณ 10 เมตร ยาวประมาณ 582 เมตร หรือคิดเป็นพื้นที่ไม่น้อยกว่า 5,820 ตารางเมตร ตามแบบแปลนแผนผังของเทศบาล	1,750,000	1,750,000	1,750,000	1,750,000	1,750,000	- ได้ถนนลาดยางแอสฟัลท์ติกคอนกรีตที่ได้มาตรฐาน ความยาวประมาณ 582 เมตร จำนวน 1 แห่ง	- การคมนาคมขนส่ง คล่องตัว ประชาชนได้รับความสะดวก และปลอดภัย	กองช่าง
26.	โครงการปรับปรุงถนนทุกกิจ	- เพื่ออำนวยความสะดวกในการจราจร และเกิดความปลอดภัย	- ปรับปรุงถนนทุกกิจ โดยทำการปรับปรุงผิวจราจร ค.ส.ล. หนา 0.15 เมตร กว้างประมาณ 12 เมตร ยาวประมาณ 1,060 เมตร หรือคิดเป็นพื้นที่ไม่น้อยกว่า 12,720 ตารางเมตร ตามแบบแปลนแผนผังของเทศบาล	8,268,000	8,268,000	8,268,000	8,268,000	8,268,000	- ได้ถนน ค.ส.ล. ที่ได้มาตรฐาน ความยาวประมาณ 1,060 เมตร จำนวน 1 แห่ง	- การคมนาคมขนส่ง คล่องตัว ประชาชนได้รับความสะดวก และปลอดภัย	กองช่าง

ที่	โครงการ	วัตถุประสงค์	เป้าหมาย (ผลผลิตของโครงการ)	งบประมาณ					ตัวชี้วัด (KPI)	ผลที่คาดว่าจะได้รับ	หน่วยงาน รับผิดชอบหลัก
				2566 (บาท)	2567 (บาท)	2568 (บาท)	2569 (บาท)	2570 (บาท)			
27.	โครงการปรับปรุงถนนเปรมประชา	- เพื่ออำนวยความสะดวกในการจราจรและเกิดความปลอดภัย	- ปรับปรุงถนนเปรมประชา โดยทำการปรับปรุงผิวจราจร ค.ส.ล. หน้า 0.15 เมตร กว้างประมาณ 10 เมตร ยาวประมาณ 169 เมตร หรือคิดเป็นพื้นที่รวมไม่น้อยกว่า 1,690 ตารางเมตร ตามแบบแปลนแผนผังของเทศบาล	1,100,000	1,100,000	1,100,000	1,100,000	1,100,000	- ได้ถนน ค.ส.ล. ที่ได้มาตรฐาน ความยาวประมาณ 169 เมตร จำนวน 1 แห่ง	- การคมนาคมขนส่ง คล่องตัว ประชาชนได้รับความสะดวกและปลอดภัย	กองช่าง
28.	โครงการปรับปรุงถนนทางเข้าหมู่บ้านหลังคาแดง	- เพื่ออำนวยความสะดวกในการจราจรและเกิดความปลอดภัย	- ปรับปรุงถนนทางเข้าหมู่บ้านหลังคาแดง โดยทำการปูยางแอสฟัลท์ติกคอนกรีต หน้า 0.05 เมตร กว้างประมาณ 4.50 เมตร ยาวประมาณ 860 เมตร หรือคิดเป็นพื้นที่ไม่น้อยกว่า 3,870 ตารางเมตร ตามแบบแปลนแผนผังของเทศบาล	1,200,000	1,200,000	1,200,000	1,200,000	1,200,000	- ได้ถนนลาดยางแอสฟัลท์-ติกคอนกรีตที่ได้มาตรฐาน ความยาวประมาณ 860 เมตร จำนวน 1 แห่ง	- การคมนาคมขนส่ง คล่องตัว ประชาชนได้รับความสะดวกและปลอดภัย	กองช่าง
29.	โครงการปรับปรุงถนนภายในชุมชนวัดจีนประชาสโมสร	- เพื่ออำนวยความสะดวกในการจราจรและเกิดความปลอดภัย	- ปรับปรุงถนนภายในชุมชนวัดจีนประชาสโมสร โดยทำการปูยางแอสฟัลท์ติกคอนกรีต หน้า 0.05 เมตร กว้างประมาณ 4 เมตร ยาวประมาณ 235 เมตร หรือคิดเป็นพื้นที่ไม่น้อยกว่า 940 ตารางเมตร ตามแบบแปลนแผนผังของเทศบาล	300,000	300,000	300,000	300,000	300,000	- ได้ถนนลาดยางแอสฟัลท์-ติกคอนกรีตที่ได้มาตรฐาน ความยาวประมาณ 235 เมตร จำนวน 1 แห่ง	- การคมนาคมขนส่ง คล่องตัว ประชาชนได้รับความสะดวกและปลอดภัย	กองช่าง

ที่	โครงการ	วัตถุประสงค์	เป้าหมาย (ผลผลิตของโครงการ)	งบประมาณ					ตัวชี้วัด (KPI)	ผลที่คาดว่าจะ จะได้รับ	หน่วยงาน รับผิดชอบหลัก
				2566 (บาท)	2567 (บาท)	2568 (บาท)	2569 (บาท)	2570 (บาท)			
30.	โครงการปรับปรุงถนนในซอยสถานีตำรวจ	- เพื่ออำนวยความสะดวกในการจราจร และเกิดความปลอดภัย	- ปรับปรุงถนนในซอยสถานี- ตำรวจ โดยทำการปรับปรุงผิวจราจร หน้า 0.15 เมตร กว้างประมาณ 3 เมตร ยาวประมาณ 50 เมตร หรือคิดเป็นพื้นที่รวมไม่น้อยกว่า 150 ตารางเมตร ตามแบบแปลนแผนผังของเทศบาล	100,000	100,000	100,000	100,000	100,000	- ได้ถนน ค.ส.ล. ที่ได้มาตรฐาน ความยาวประมาณ 50 เมตร จำนวน 1 แห่ง	- การคมนาคมขนส่ง คล่องตัว ประชาชน ได้รับความสะดวก และปลอดภัย	กองช่าง
31.	โครงการปรับปรุงถนนฉะเชิงเทรา – บางปะกง ซอย 22	- เพื่ออำนวยความสะดวกในการจราจร และเกิดความปลอดภัย	- ปรับปรุงถนนฉะเชิงเทรา – บางปะกง ซอย 22 โดยทำการปูยางแอสฟัลท์ติกคอนกรีต หน้า 0.05 เมตร กว้างประมาณ 6 เมตร ยาวประมาณ 190 เมตร หรือคิดเป็นพื้นที่รวมไม่น้อยกว่า 1,140 ตารางเมตร ตามแบบแปลนแผนผังของเทศบาล	350,000	350,000	350,000	350,000	350,000	- ได้ถนนลาดยางแอสฟัลท์-ติกคอนกรีตที่ได้มาตรฐาน ความยาวประมาณ 190 เมตร จำนวน 1 แห่ง	- การคมนาคมขนส่ง คล่องตัว ประชาชน ได้รับความสะดวก และปลอดภัย	กองช่าง
32.	โครงการก่อสร้างสะพานข้ามคลองบ้านใหม่	- เพื่ออำนวยความสะดวกในการจราจร และเกิดความปลอดภัย	- ก่อสร้างสะพานข้ามคลองบ้านใหม่ ขนาดกว้าง 2.40 เมตร ยาว 32 เมตร ตามแบบแปลนแผนผังของเทศบาล	1,000,000	1,000,000	1,000,000	1,000,000	1,000,000	- ได้สะพานที่ได้มาตรฐาน ความยาว 32 เมตร จำนวน 1 แห่ง	- ประชาชนได้รับความสะดวกสบาย ในการเดินทาง	กองช่าง

ที่	โครงการ	วัตถุประสงค์	เป้าหมาย (ผลผลิตของโครงการ)	งบประมาณ					ตัวชี้วัด (KPI)	ผลที่คาดว่าจะ จะได้รับ	หน่วยงาน รับผิดชอบหลัก
				2566 (บาท)	2567 (บาท)	2568 (บาท)	2569 (บาท)	2570 (บาท)			
33.	โครงการปรับปรุง ถนนเอมอรอุทิศ 1	- เพื่ออำนวยความสะดวก สะดวกในการจราจร และเกิดความ ปลอดภัย	- ปรับปรุงถนนเอมอรอุทิศ 1 โดยทำการปูยางแอสฟัลท์ติก- คอนกรีต หนา 0.04 เมตร กว้างประมาณ 8.00 เมตร ยาวประมาณ 512 เมตร หรือ คิดเป็นพื้นที่รวมไม่น้อยกว่า 4,096 ตารางเมตร ตามแบบ แปลนแผนผังของเทศบาล	947,000	947,000	947,000	947,000	947,000	- ได้ถนนลาด ยางแอสฟัลท์- ติกคอนกรีตที่ได้ มาตรฐาน ความยาว ประมาณ 512 เมตร จำนวน 1 แห่ง	- การคมนาคมขนส่ง คล่องตัว ประชาชน ได้รับความสะดวก และปลอดภัย	กองช่าง
34.	โครงการปรับปรุง ถนนหน้าเมือง	- เพื่ออำนวยความสะดวก สะดวกในการจราจร และเกิดความ ปลอดภัย	- ปรับปรุงถนนหน้าเมือง โดยทำการปูยางแอสฟัลท์ติก- คอนกรีต หนา 0.05 เมตร กว้างประมาณ 10.00 เมตร ยาวประมาณ 740 เมตร หรือ คิดเป็นพื้นที่รวมไม่น้อยกว่า 7,400 ตารางเมตร ตามแบบ แปลนแผนผังของเทศบาล	2,110,000	2,110,000	2,110,000	2,110,000	2,110,000	- ได้ถนนลาด ยางแอสฟัลท์- ติกคอนกรีตที่ได้ มาตรฐาน ความยาว ประมาณ 740 เมตร จำนวน 1 แห่ง	- การคมนาคมขนส่ง คล่องตัว ประชาชน ได้รับความสะดวก และปลอดภัย	กองช่าง
35.	โครงการปรับปรุง ถนนสวนสมเด็จฯ	- เพื่ออำนวยความสะดวก สะดวกในการจราจร และเกิดความ ปลอดภัย	- ปรับปรุงถนนสวนสมเด็จฯ โดยทำการปูยางแอสฟัลท์ติก- คอนกรีต หนา 0.05 เมตร กว้างประมาณ 8.00 เมตร ยาวประมาณ 775 เมตร หรือ คิดเป็นพื้นที่รวมไม่น้อยกว่า 6,200 ตารางเมตร ตามแบบ แปลนแผนผังของเทศบาล	1,900,000	1,900,000	1,900,000	1,900,000	1,900,000	- ได้ถนนลาด ยางแอสฟัลท์- ติกคอนกรีตที่ได้ มาตรฐาน ความยาว ประมาณ 775 เมตร จำนวน 1 แห่ง	- การคมนาคมขนส่ง คล่องตัว ประชาชน ได้รับความสะดวก และปลอดภัย	กองช่าง

ที่	โครงการ	วัตถุประสงค์	เป้าหมาย (ผลผลิตของโครงการ)	งบประมาณ					ตัวชี้วัด (KPI)	ผลที่คาดว่าจะ จะได้รับ	หน่วยงาน รับผิดชอบหลัก
				2566 (บาท)	2567 (บาท)	2568 (บาท)	2569 (บาท)	2570 (บาท)			
36.	โครงการปรับปรุง ถนนซอยเข้า โรงเรียนปัญจ- พิทยาคาร	- เพื่ออำนวยความสะดวก สะดวกในการจราจร และเกิดความ ปลอดภัย	- ปรับปรุงถนนซอยเข้าโรงเรียน ปัญจพิทยาคาร โดยทำการปูยาง แอสฟัลท์ติกคอนกรีต หนา 0.04 เมตร กว้างประมาณ 6.00 เมตร ยาวประมาณ 55 เมตร หรือ คิดเป็นพื้นที่รวมไม่น้อยกว่า 330 ตารางเมตร ตามแบบแปลน แผนผังของเทศบาล	77,000	77,000	77,000	77,000	77,000	- ได้ถนนลาด ยางแอสฟัลท์- ติกคอนกรีตที่ได้ มาตรฐาน ความยาว ประมาณ 55 เมตร จำนวน 1 แห่ง	- การคมนาคมขนส่ง คล่องตัว ประชาชน ได้รับความสะดวก และปลอดภัย	กองช่าง
37.	โครงการปรับปรุง ถนนซอยแยกถนน ศรีโสธรตัดใหม่ ซอย 1 – ซอย 3	- เพื่ออำนวยความสะดวก สะดวกในการจราจร และเกิดความ ปลอดภัย	- ปรับปรุงถนนซอยแยกถนน ศรีโสธรตัดใหม่ ซอย 1 – ซอย 3 โดยทำการปูยางแอสฟัลท์ติก- คอนกรีต หนา 0.04 เมตร กว้างประมาณ 3.50 เมตร ยาวประมาณ 47 เมตร หรือ คิดเป็นพื้นที่รวมไม่น้อยกว่า 164 ตารางเมตร ตามแบบแปลน แผนผังของเทศบาล	40,000	40,000	40,000	40,000	40,000	- ได้ถนนลาด ยางแอสฟัลท์- ติกคอนกรีตที่ได้ มาตรฐาน ความยาว ประมาณ 47 เมตร จำนวน 1 แห่ง	- การคมนาคมขนส่ง คล่องตัว ประชาชน ได้รับความสะดวก และปลอดภัย	กองช่าง
38.	โครงการปรับปรุง ถนนสุขเกษม	- เพื่ออำนวยความสะดวก สะดวกในการจราจร และเกิดความ ปลอดภัย	- ปรับปรุงถนนสุขเกษม โดยทำการปูยางแอสฟัลท์ติก- คอนกรีต หนา 0.05 เมตร กว้างประมาณ 8.00 เมตร ยาวประมาณ 566 เมตร หรือ คิดเป็นพื้นที่รวมไม่น้อยกว่า 4,528 ตารางเมตร ตามแบบ แปลนแผนผังของเทศบาล	1,293,000	1,293,000	1,293,000	1,293,000	1,293,000	- ได้ถนนลาด ยางแอสฟัลท์- ติกคอนกรีตที่ได้ มาตรฐาน ความยาว ประมาณ 566 เมตร จำนวน 1 แห่ง	- การคมนาคมขนส่ง คล่องตัว ประชาชน ได้รับความสะดวก และปลอดภัย	กองช่าง

ที่	โครงการ	วัตถุประสงค์	เป้าหมาย (ผลผลิตของโครงการ)	งบประมาณ					ตัวชี้วัด (KPI)	ผลที่คาดว่าจะ จะได้รับ	หน่วยงาน รับผิดชอบหลัก
				2566 (บาท)	2567 (บาท)	2568 (บาท)	2569 (บาท)	2570 (บาท)			
39.	โครงการปรับปรุงถนนซอยแยกจากซอยเจริญ	- เพื่ออำนวยความสะดวกในการจราจรและเกิดความปลอดภัย	- ปรับปรุงถนนซอยแยกจากซอยเจริญ โดยทำการปูยางแอสฟัลต์ติกคอนกรีต หนา 0.04 เมตร กว้างประมาณ 5.50 เมตร ยาวประมาณ 120 เมตร หรือคิดเป็นพื้นที่รวมไม่น้อยกว่า 660 ตารางเมตร ตามแบบแปลนแผนผังของเทศบาล	153,000	153,000	153,000	153,000	153,000	- ได้ถนนลาดยางแอสฟัลต์-ติกคอนกรีตที่ได้มาตรฐานความยาวประมาณ 120 เมตร จำนวน 1 แห่ง	- การคมนาคมขนส่งคล่องตัว ประชาชนได้รับความสะดวกและปลอดภัย	กองช่าง
40.	โครงการปรับปรุงถนนยุทธดำเนิน	- เพื่ออำนวยความสะดวกในการจราจรและเกิดความปลอดภัย	- ปรับปรุงถนนยุทธดำเนิน โดยทำการปูยางแอสฟัลต์ติกคอนกรีต หนา 0.04 เมตร กว้างประมาณ 6.00 เมตร ยาวประมาณ 543 เมตร หรือคิดเป็นพื้นที่รวมไม่น้อยกว่า 3,258 ตารางเมตร ตามแบบแปลนแผนผังของเทศบาล	754,000	754,000	754,000	754,000	754,000	- ได้ถนนลาดยางแอสฟัลต์-ติกคอนกรีตที่ได้มาตรฐานความยาวประมาณ 543 เมตร จำนวน 1 แห่ง	- การคมนาคมขนส่งคล่องตัว ประชาชนได้รับความสะดวกและปลอดภัย	กองช่าง
41.	โครงการปรับปรุงถนนจุลละนันทน์	- เพื่ออำนวยความสะดวกในการจราจรและเกิดความปลอดภัย	- ปรับปรุงถนนจุลละนันทน์ โดยทำการปูยางแอสฟัลต์ติกคอนกรีต หนา 0.04 เมตร กว้างประมาณ 8.00 เมตร ยาวประมาณ 650 เมตร หรือคิดเป็นพื้นที่รวมไม่น้อยกว่า 5,200 ตารางเมตร ตามแบบแปลนแผนผังของเทศบาล	1,200,000	1,200,000	1,200,000	1,200,000	1,200,000	- ได้ถนนลาดยางแอสฟัลต์-ติกคอนกรีตที่ได้มาตรฐานความยาวประมาณ 650 เมตร จำนวน 1 แห่ง	- การคมนาคมขนส่งคล่องตัว ประชาชนได้รับความสะดวกและปลอดภัย	กองช่าง

ที่	โครงการ	วัตถุประสงค์	เป้าหมาย (ผลผลิตของโครงการ)	งบประมาณ					ตัวชี้วัด (KPI)	ผลที่คาดว่าจะได้รับ	หน่วยงาน รับผิดชอบหลัก
				2566 (บาท)	2567 (บาท)	2568 (บาท)	2569 (บาท)	2570 (บาท)			
42.	โครงการปรับปรุงผิวจราจรภายในหมู่บ้านวงศกร	- เพื่ออำนวยความสะดวกในการจราจรและเกิดความปลอดภัย	- ปรับปรุงผิวจราจรภายในหมู่บ้านวงศกร โดยทำการปูยางแอสฟัลท์ติกคอนกรีต หนา 0.04 เมตร กว้างประมาณ 5.00 – 8.00 เมตร ยาวประมาณ 700 เมตร หรือคิดเป็นพื้นที่รวมไม่น้อยกว่า 4,500 ตารางเมตร ตามแบบแปลนแผนผังของเทศบาล	1,100,000	1,100,000	1,100,000	1,100,000	1,100,000	- ได้ถนนลาดยางแอสฟัลท์-ติกคอนกรีตที่ได้มาตรฐานความยาวประมาณ 700 เมตร จำนวน 1 แห่ง	- การคมนาคมขนส่งคล่องตัว ประชาชนได้รับความสะดวกและปลอดภัย	กองช่าง
43.	โครงการปรับปรุงถนนซอยเพ็ชร	- เพื่ออำนวยความสะดวกในการจราจรและเกิดความปลอดภัย	- ปรับปรุงถนนซอยเพ็ชร โดยทำการปูยางแอสฟัลท์ติก-คอนกรีต หนา 0.04 เมตร กว้างประมาณ 5.00 เมตร ยาวประมาณ 200 เมตร หรือคิดเป็นพื้นที่รวมไม่น้อยกว่า 1,000 ตารางเมตร ตามแบบแปลนแผนผังของเทศบาล	235,000	235,000	235,000	235,000	235,000	- ได้ถนนลาดยางแอสฟัลท์-ติกคอนกรีตที่ได้มาตรฐานความยาวประมาณ 200 เมตร จำนวน 1 แห่ง	- การคมนาคมขนส่งคล่องตัว ประชาชนได้รับความสะดวกและปลอดภัย	กองช่าง
44.	โครงการปรับปรุงถนนซอยจูเจริญ	- เพื่ออำนวยความสะดวกในการจราจรและเกิดความปลอดภัย	- ปรับปรุงถนนซอยจูเจริญ โดยทำการปูยางแอสฟัลท์ติก-คอนกรีต หนา 0.05 เมตร กว้างประมาณ 8.00 เมตร ยาวประมาณ 200 เมตร หรือคิดเป็นพื้นที่รวมไม่น้อยกว่า 1,600 ตารางเมตร ตามแบบแปลนแผนผังของเทศบาล	500,000	500,000	500,000	500,000	500,000	- ได้ถนนลาดยางแอสฟัลท์-ติกคอนกรีตที่ได้มาตรฐานความยาวประมาณ 200 เมตร จำนวน 1 แห่ง	- การคมนาคมขนส่งคล่องตัว ประชาชนได้รับความสะดวกและปลอดภัย	กองช่าง

ที่	โครงการ	วัตถุประสงค์	เป้าหมาย (ผลผลิตของโครงการ)	งบประมาณ					ตัวชี้วัด (KPI)	ผลที่คาดว่าจะ จะได้รับ	หน่วยงาน รับผิดชอบหลัก
				2566 (บาท)	2567 (บาท)	2568 (บาท)	2569 (บาท)	2570 (บาท)			
45.	โครงการปรับปรุง ถนนเรืองวุฒิ ซอย 3	- เพื่ออำนวยความสะดวก สะดวกในการจราจร และเกิดความ ปลอดภัย	- ปรับปรุงถนนเรืองวุฒิ ซอย 3 โดยทำการปูยางแอสฟัลท์ติก- คอนกรีต หนา 0.04 เมตร กว้างประมาณ 3.80 เมตร ยาวประมาณ 185 เมตร หรือ คิดเป็นพื้นที่รวมไม่น้อยกว่า 703 ตารางเมตร ตามแบบแปลน แผนผังของเทศบาล	162,000	162,000	162,000	162,000	162,000	- ได้ถนนลาด ยางแอสฟัลท์- ติกคอนกรีตที่ได้ มาตรฐาน ความยาว ประมาณ 185 เมตร จำนวน 1 แห่ง	- การคมนาคมขนส่ง คล่องตัว ประชาชน ได้รับความสะดวก และปลอดภัย	กองช่าง
46.	โครงการปรับปรุง ถนนสุขประยูร (แยกเข้าซอย รุ่งเรือง)	- เพื่ออำนวยความสะดวก สะดวกในการจราจร และเกิดความ ปลอดภัย	- ปรับปรุงถนนสุขประยูร (แยกเข้าซอยรุ่งเรือง) โดยทำการ ปูยางแอสฟัลท์ติกคอนกรีต หนา 0.05 เมตร กว้างประมาณ 4.00 เมตร ยาวประมาณ 193 เมตร หรือคิดเป็นพื้นที่รวมไม่น้อยกว่า 772 ตารางเมตร ตามแบบแปลน แผนผังของเทศบาล	250,000	250,000	250,000	250,000	250,000	- ได้ถนนลาด ยางแอสฟัลท์- ติกคอนกรีตที่ได้ มาตรฐาน ความยาว ประมาณ 193 เมตร จำนวน 1 แห่ง	- การคมนาคมขนส่ง คล่องตัว ประชาชน ได้รับความสะดวก และปลอดภัย	กองช่าง
47.	โครงการปรับปรุง ถนนร่วมโพธิ์	- เพื่ออำนวยความสะดวก สะดวกในการจราจร และเกิดความ ปลอดภัย	- ปรับปรุงถนนร่วมโพธิ์ โดยทำการ ปูยางแอสฟัลท์ติกคอนกรีต หนา 0.04 เมตร กว้างประมาณ 6.00 เมตร ยาวประมาณ 600 เมตร หรือคิดเป็นพื้นที่รวมไม่น้อยกว่า 3,600 ตารางเมตร ตามแบบ แปลนแผนผังของเทศบาล	840,000	840,000	840,000	840,000	840,000	- ได้ถนนลาด ยางแอสฟัลท์- ติกคอนกรีตที่ได้ มาตรฐาน ความยาว ประมาณ 600 เมตร จำนวน 1 แห่ง	- การคมนาคมขนส่ง คล่องตัว ประชาชน ได้รับความสะดวก และปลอดภัย	

ที่	โครงการ	วัตถุประสงค์	เป้าหมาย (ผลผลิตของโครงการ)	งบประมาณ					ตัวชี้วัด (KPI)	ผลที่คาดว่าจะ จะได้รับ	หน่วยงาน รับผิดชอบหลัก
				2566 (บาท)	2567 (บาท)	2568 (บาท)	2569 (บาท)	2570 (บาท)			
48.	โครงการปรับปรุงถนนซอยแยกหน้าศูนย์อู่ชู	- เพื่ออำนวยความสะดวกในการจราจรและเกิดความปลอดภัย	- ปรับปรุงถนนซอยแยกหน้าศูนย์อู่ชู โดยทำการปูยางแอสฟัลท์ติกคอนกรีต หนา 0.04 เมตร กว้างประมาณ 5.00 เมตร ยาวประมาณ 150 เมตร หรือคิดเป็นพื้นที่รวมไม่น้อยกว่า 750 ตารางเมตร ตามแบบแปลนแผนผังของเทศบาล	174,000	174,000	174,000	174,000	174,000	- ได้ถนนลาดยางแอสฟัลท์ติกคอนกรีตที่ได้มาตรฐาน ความยาวประมาณ 150 เมตร จำนวน 1 แห่ง	- การคมนาคมขนส่งคล่องตัว ประชาชนได้รับความสะดวกและปลอดภัย	กองช่าง
49.	โครงการปรับปรุงถนนเอมอรอุทิศ 2	- เพื่ออำนวยความสะดวกในการจราจรและเกิดความปลอดภัย	- ปรับปรุงถนนเอมอรอุทิศ 2 โดยทำการปูยางแอสฟัลท์ติกคอนกรีต หนา 0.04 เมตร กว้างประมาณ 6.00 เมตร ยาวประมาณ 424 เมตร หรือคิดเป็นพื้นที่รวมไม่น้อยกว่า 2,544 ตารางเมตร ตามแบบแปลนแผนผังของเทศบาล	600,000	600,000	600,000	600,000	600,000	- ได้ถนนลาดยางแอสฟัลท์ติกคอนกรีตที่ได้มาตรฐาน ความยาวประมาณ 424 เมตร จำนวน 1 แห่ง	- การคมนาคมขนส่งคล่องตัว ประชาชนได้รับความสะดวกและปลอดภัย	กองช่าง
50.	โครงการปรับปรุงถนนเรืองวุฒิ	- เพื่ออำนวยความสะดวกในการจราจรและเกิดความปลอดภัย	- ปรับปรุงถนนเรืองวุฒิ โดยทำการปูยางแอสฟัลท์ติกคอนกรีต หนา 0.05 เมตร กว้างประมาณ 8.00 เมตร ยาวประมาณ 680 เมตร หรือคิดเป็นพื้นที่รวมไม่น้อยกว่า 5,440 ตารางเมตร ตามแบบแปลนแผนผังของเทศบาล	1,550,000	1,550,000	1,550,000	1,550,000	1,550,000	- ได้ถนนลาดยางแอสฟัลท์ติกคอนกรีตที่ได้มาตรฐาน ความยาวประมาณ 680 เมตร จำนวน 1 แห่ง	- การคมนาคมขนส่งคล่องตัว ประชาชนได้รับความสะดวกและปลอดภัย	กองช่าง

ที่	โครงการ	วัตถุประสงค์	เป้าหมาย (ผลผลิตของโครงการ)	งบประมาณ					ตัวชี้วัด (KPI)	ผลที่คาดว่าจะ จะได้รับ	หน่วยงาน รับผิดชอบหลัก
				2566 (บาท)	2567 (บาท)	2568 (บาท)	2569 (บาท)	2570 (บาท)			
51.	โครงการปรับปรุงถนนสุขประยูรแยกเข้าซอยโรงเหล้า	- เพื่ออำนวยความสะดวกในการจราจรและเกิดความปลอดภัย	- ปรับปรุงถนนสุขประยูรแยกเข้าซอยโรงเหล้า โดยทำการปูยางแอสฟัลท์ติกคอนกรีต หนา 0.04 เมตร กว้างประมาณ 4.00 เมตร ยาวประมาณ 170 เมตร หรือคิดเป็นพื้นที่รวมไม่น้อยกว่า 680 ตารางเมตร ตามแบบแปลนแผนผังของเทศบาล	158,000	158,000	158,000	158,000	158,000	- ได้ถนนลาดยางแอสฟัลท์ติกคอนกรีตที่ได้มาตรฐานความยาวประมาณ 170 เมตร จำนวน 1 แห่ง	- การคมนาคมขนส่งคล่องตัว ประชาชนได้รับความสะดวกและปลอดภัย	กองช่าง
52.	โครงการปรับปรุงถนนเทพคุณากร	- เพื่ออำนวยความสะดวกในการจราจรและเกิดความปลอดภัย	- ปรับปรุงถนนเทพคุณากร โดยทำการปูยางแอสฟัลท์ติกคอนกรีต หนา 0.05 เมตร กว้างประมาณ 10.00 เมตร ยาวประมาณ 1,680 เมตร หรือคิดเป็นพื้นที่รวมไม่น้อยกว่า 16,800 ตารางเมตร ตามแบบแปลนแผนผังของเทศบาล	4,800,000	4,800,000	4,800,000	4,800,000	4,800,000	- ได้ถนนลาดยางแอสฟัลท์ติกคอนกรีต ที่ได้มาตรฐานความยาวประมาณ 1,680 เมตร จำนวน 1 แห่ง	- การคมนาคมขนส่งคล่องตัว ประชาชนได้รับความสะดวกและปลอดภัย	กองช่าง
53.	โครงการปรับปรุงผิวจราจรถนนข้างอาคารจอดรถวัดโสธรวราราม-วรวิหาร	- เพื่ออำนวยความสะดวกในการจราจรและเกิดความปลอดภัย	- ปรับปรุงผิวจราจรถนนข้างอาคารจอดรถวัดโสธรวราราม-วรวิหาร โดยทำการปรับปรุงผิวจราจรถนนแอสฟัลท์ติกคอนกรีต หนา 0.04 เมตร กว้างประมาณ 4.20 – 6.00 เมตร ยาวประมาณ 186 เมตร หรือคิดเป็นพื้นที่รวมไม่น้อยกว่า 943 ตารางเมตร ตามแบบแปลนแผนผังของเทศบาล	220,000	220,000	220,000	220,000	220,000	- ได้ถนนลาดยางแอสฟัลท์ติกคอนกรีตที่ได้มาตรฐานความยาวประมาณ 186 เมตร จำนวน 1 แห่ง	- การคมนาคมขนส่งคล่องตัว ประชาชนได้รับความสะดวกและปลอดภัย	กองช่าง

ที่	โครงการ	วัตถุประสงค์	เป้าหมาย (ผลผลิตของโครงการ)	งบประมาณ					ตัวชี้วัด (KPI)	ผลที่คาดว่าจะได้รับ	หน่วยงาน รับผิดชอบหลัก
				2566 (บาท)	2567 (บาท)	2568 (บาท)	2569 (บาท)	2570 (บาท)			
54.	โครงการปรับปรุง ผิวจราจรถนน ศรีโสรค์ตัดใหม่ ซอย 12	- เพื่ออำนวยความสะดวก สะดวกในการจราจร และเกิดความ ปลอดภัย	- ปรับปรุงผิวจราจรถนนศรีโสรค์- ตัดใหม่ ซอย 12 โดยทำการ ปรับปรุงผิวจราจรถนนแอสฟัลท์- ติกคอนกรีต หน้า 0.05 เมตร กว้างประมาณ 3.00 – 3.60 เมตร ยาวประมาณ 200 เมตร หรือ คิดเป็นพื้นที่รวมไม่น้อยกว่า 664 ตารางเมตร ตามแบบแปลน แผนผังของเทศบาล	204,000	204,000	204,000	204,000	204,000	- ได้ถนนลาด ยางแอสฟัลท์- ติกคอนกรีตที่ได้ มาตรฐาน ความยาว ประมาณ 200 เมตร จำนวน 1 แห่ง	- การคมนาคมขนส่ง คล่องตัว ประชาชน ได้รับความสะดวก และปลอดภัย	กองช่าง
55.	โครงการปรับปรุง ถนนลาดยาง เชื่อมต่อถนน ลาดยางเดิมข้างร้าน พ.วิศวกัณฑ์	- เพื่ออำนวยความสะดวก สะดวกในการจราจร และเกิดความ ปลอดภัย	- ปรับปรุงถนนลาดยางเชื่อมต่อ ถนนลาดยางเดิมข้างร้าน พ.วิศวกัณฑ์ โดยทำการปูยาง แอสฟัลท์ติกคอนกรีต หน้า 0.05 เมตร กว้างประมาณ 3.00 เมตร ยาวประมาณ 270 เมตร หรือ คิดเป็นพื้นที่รวมไม่น้อยกว่า 810 ตารางเมตร ตามแบบแปลน แผนผังของเทศบาล	354,000	354,000	354,000	354,000	354,000	- ได้ถนนลาด ยางแอสฟัลท์- ติกคอนกรีตที่ได้ มาตรฐาน ความยาว ประมาณ 270 เมตร จำนวน 1 แห่ง	- การคมนาคมขนส่ง คล่องตัว ประชาชน ได้รับความสะดวก และปลอดภัย	กองช่าง

ที่	โครงการ	วัตถุประสงค์	เป้าหมาย (ผลผลิตของโครงการ)	งบประมาณ					ตัวชี้วัด (KPI)	ผลที่คาดว่าจะ จะได้รับ	หน่วยงาน รับผิดชอบหลัก
				2566 (บาท)	2567 (บาท)	2568 (บาท)	2569 (บาท)	2570 (บาท)			
56.	โครงการปรับปรุงถนนซอยแยกจากถนนประชาสรรค์เข้าโรงฆ่าสัตว์	- เพื่ออำนวยความสะดวกในการจราจรและเกิดความปลอดภัย	- ปรับปรุงถนนซอยแยกจากถนนประชาสรรค์เข้าโรงฆ่าสัตว์ โดยทำการปรับปรุงถนน ค.ส.ล. หน้า 0.15 เมตร กว้างประมาณ 8.00 เมตร ยาวประมาณ 260 เมตร หรือคิดเป็นพื้นที่รวมไม่น้อยกว่า 2,060 ตารางเมตร ตามแบบแปลนแผนผังของเทศบาล	1,000,000	1,000,000	1,000,000	1,000,000	1,000,000	- ได้ถนน ค.ส.ล. ที่ได้มาตรฐาน ความยาวประมาณ 260 เมตร จำนวน 1 แห่ง	- การคมนาคมขนส่ง คล่องตัว ประชาชน ได้รับความสะดวก และปลอดภัย	กองช่าง
57.	โครงการปรับปรุงถนนซอยแยกจากถนนหน้าเมือง ซอย 1	- เพื่ออำนวยความสะดวกในการจราจรและเกิดความปลอดภัย	- ปรับปรุงซอยแยกจากถนนหน้าเมือง ซอย 1 โดยทำการปูยางแอสฟัลท์ติกคอนกรีต หน้า 0.05 เมตร กว้างประมาณ 4.50 เมตร ยาวประมาณ 140 เมตร หรือคิดเป็นพื้นที่รวมไม่น้อยกว่า 610 ตารางเมตร ตามแบบแปลนแผนผังของเทศบาล	880,000	880,000	880,000	880,000	880,000	- ได้ถนนลาดยางแอสฟัลท์ติกคอนกรีตที่ได้มาตรฐาน ความยาวประมาณ 140 เมตร จำนวน 1 แห่ง	- การคมนาคมขนส่ง คล่องตัว ประชาชน ได้รับความสะดวก และปลอดภัย	กองช่าง
58.	โครงการปรับปรุงถนนไฮดรพัฒนา	- เพื่ออำนวยความสะดวกในการจราจรและเกิดความปลอดภัย	- ปรับปรุงถนนไฮดรพัฒนา โดยทำการปรับปรุงถนน ค.ส.ล. หน้า 0.15 เมตร กว้างประมาณ 4.50 – 5.00 เมตร ยาวประมาณ 190 เมตร หรือคิดเป็นพื้นที่รวมไม่น้อยกว่า 910 ตารางเมตร ตามแบบแปลนแผนผังของเทศบาล	500,000	500,000	500,000	500,000	500,000	- ได้ถนน ค.ส.ล. ที่ได้มาตรฐาน ความยาวประมาณ 190 เมตร จำนวน 1 แห่ง	- การคมนาคมขนส่ง คล่องตัว ประชาชน ได้รับความสะดวก และปลอดภัย	กองช่าง

ที่	โครงการ	วัตถุประสงค์	เป้าหมาย (ผลผลิตของโครงการ)	งบประมาณ					ตัวชี้วัด (KPI)	ผลที่คาดว่าจะ ได้รับ	หน่วยงาน รับผิดชอบหลัก
				2566 (บาท)	2567 (บาท)	2568 (บาท)	2569 (บาท)	2570 (บาท)			
59.	โครงการปรับปรุงพื้นที่ทางเท้าและติดตั้งไฟฟ้าส่องสว่างถนนฉะเชิงเทรา – บางปะกง	- เพื่ออำนวยความสะดวกในการจราจรและเกิดความปลอดภัย	- ปรับปรุงพื้นที่ทางเท้าและติดตั้งไฟฟ้าส่องสว่างถนนฉะเชิงเทรา – บางปะกง โดยทำการรื้อพื้นที่ทางเท้าบริเวณหัวนอนและคันหิน ค.ส.ล. เดิม ที่ชำรุด และทำการก่อสร้างพื้นที่ทางเท้า ค.ส.ล. หน้า 0.08 เมตร พื้นที่รวมไม่น้อยกว่า 4,140 ตารางเมตร คันหิน ค.ส.ล. ความยาวรวมไม่น้อยกว่า 1,590 เมตร พร้อมติดตั้งเสาไฟฟ้าโคมส่องสว่างชนิดกิ่งเตี้ยสูง 9 เมตร หลอดโซเดียม 250 วัตต์ จำนวน 48 ต้น ตามแบบแปลนแผนผังของเทศบาล	4,525,000	4,525,000	4,525,000	4,525,000	4,525,000	- ได้ทางเท้าที่ได้มาตรฐานพื้นที่รวมไม่น้อยกว่า 4,140 ตารางเมตร จำนวน 1 แห่ง	- ประชาชนได้รับความสะดวก และปลอดภัยในการเดินทางทางเท้า	กองช่าง
60.	โครงการก่อสร้างถนน ค.ส.ล. ขอยครอก ช้างหลาม สุกกิจ 1/4	- เพื่ออำนวยความสะดวกในการจราจรและเกิดความปลอดภัย	- ก่อสร้างถนน ค.ส.ล. ขอยครอก ช้างหลาม สุกกิจ 1/4 โดยทำการก่อสร้างถนน ค.ส.ล. หน้า 0.15 เมตร กว้างประมาณ 4.00 – 6.00 เมตร ยาวประมาณ 170 เมตร หรือคิดเป็นพื้นที่ถนน ค.ส.ล. พร้อมรางวี ค.ส.ล. ไม่น้อยกว่า 927 ตารางเมตร พร้อมก่อสร้างบ่อพัก ค.ส.ล. จำนวน 23 บ่อ และวางท่อ ค.ส.ล. \varnothing 0.60 เมตร ความยาวท่อระบายน้ำรวมบ่อพักไม่น้อยกว่า 310 เมตร ตามแบบแปลนแผนผังของเทศบาล	1,594,000	1,594,000	1,594,000	1,594,000	1,594,000	- ได้ถนน ค.ส.ล. ที่ได้มาตรฐานความยาวประมาณ 170 เมตร จำนวน 1 แห่ง	- การคมนาคมขนส่งคล่องตัว ประชาชนได้รับความสะดวก และปลอดภัย	กองช่าง

ที่	โครงการ	วัตถุประสงค์	เป้าหมาย (ผลผลิตของโครงการ)	งบประมาณ					ตัวชี้วัด (KPI)	ผลที่คาดว่าจะ จะได้รับ	หน่วยงาน รับผิดชอบหลัก
				2566 (บาท)	2567 (บาท)	2568 (บาท)	2569 (บาท)	2570 (บาท)			
61.	โครงการก่อสร้างถนน ค.ส.ล. ขยายแยกระหว่างถนนศรีโสธรตัดใหม่ ซอย 1 กับซอย 3	- เพื่ออำนวยความสะดวกในการจราจรและเกิดความปลอดภัย	- ก่อสร้างถนน ค.ส.ล. ขยายแยกระหว่างถนนศรีโสธรตัดใหม่ ซอย 1 กับซอย 3 โดยทำการก่อสร้างถนน ค.ส.ล. พร้อมรางวี ค.ส.ล. หน้า 0.15 เมตร กว้างประมาณ 3.50 เมตร ยาวประมาณ 47 เมตร หรือคิดเป็นพื้นที่ถนนรวมรางวี ค.ส.ล. ไม่น้อยกว่า 158 ตารางเมตร และวางท่อ \varnothing 0.60 เมตร พร้อมก่อสร้างบ่อพัก ค.ส.ล. จำนวน 4 บ่อ ความยาวท่อระบายน้ำรวมบ่อพักไม่น้อยกว่า 47 เมตร ตามแบบแปลนแผนผังของเทศบาล	420,000	420,000	420,000	420,000	420,000	- ได้ถนน ค.ส.ล. ที่ได้มาตรฐานความยาวประมาณ 47 เมตร จำนวน 1 แห่ง	- การคมนาคมขนส่งคล่องตัว ประชาชนได้รับความสะดวกและปลอดภัย	กองช่าง
62.	โครงการปรับปรุงทางเท้าถนนศรีโสธรตัดใหม่ฝั่งองค์การโทรศัพท์	- เพื่ออำนวยความสะดวกให้กับประชาชนและเกิดความปลอดภัย	- ปรับปรุงทางเท้าถนนศรีโสธรตัดใหม่ฝั่งองค์การโทรศัพท์ โดยทำการรื้อถนนพื้นทางเท้า ค.ส.ล. หน้า 8 เซนติเมตร กว้างประมาณ 3 เมตร ยาวประมาณ 2,100 เมตร หรือคิดเป็นพื้นที่รวมไม่น้อยกว่า 1,300 ตารางเมตร พร้อมก่อสร้างคันหิน ค.ส.ล. ความยาวรวมไม่น้อยกว่า 2,100 เมตร ตามแบบแปลนแผนผังของเทศบาล	3,000,000	3,000,000	3,000,000	3,000,000	3,000,000	- ได้ทางเท้าที่ได้มาตรฐานความยาวประมาณ 2,100 เมตร จำนวน 1 แห่ง	- ประชาชนได้รับความสะดวกและปลอดภัยในการเดินทางทางเท้า	กองช่าง

ที่	โครงการ	วัตถุประสงค์	เป้าหมาย (ผลผลิตของโครงการ)	งบประมาณ					ตัวชี้วัด (KPI)	ผลที่คาดว่าจะ ได้รับ	หน่วยงาน รับผิดชอบหลัก
				2566 (บาท)	2567 (บาท)	2568 (บาท)	2569 (บาท)	2570 (บาท)			
63.	โครงการปรับปรุง ทางเดินภายใน ชุมชนสะพานดำ	- เพื่ออำนวยความสะดวก ให้กับ ประชาชน และเกิดความ ปลอดภัย	- ปรับปรุงทางเดินภายในชุมชน สะพานดำ โดยทำการปรับผิว ทางเดิน ค.ส.ล. กว้างประมาณ 1.00 เมตร ยาวประมาณ 430 เมตร ตามแบบแปลนแผนผังของ เทศบาล	200,000	200,000	200,000	200,000	200,000	- ได้ทางเท้า ที่ได้มาตรฐาน ความยาว ประมาณ 430 เมตร จำนวน 1 แห่ง	- ประชาชนได้รับ ความสะดวกและ ปลอดภัยในการ เดินทางทางเท้า	กองช่าง
64.	โครงการก่อสร้าง โถงทำเทียบเรือ บริเวณตลาด- บ้านใหม่	- เพื่ออำนวยความสะดวก ในการจราจร และเกิดความ ปลอดภัย	- ก่อสร้างโถงทำเทียบเรือ บริเวณตลาดบ้านใหม่ โดยทำการก่อสร้างโถงทำเทียบ เรือ ขนาดกว้างประมาณ 2.5 เมตร ยาวประมาณ 5.0 เมตร ตามแบบแปลนแผนผังของ เทศบาล	500,000	500,000	500,000	500,000	500,000	- ได้โถง ทำเทียบเรือ ที่ได้มาตรฐาน และปลอดภัย จำนวน 1 แห่ง	- การคมนาคมขนส่ง คล่องตัว ประชาชน ได้รับความสะดวก และปลอดภัย	กองช่าง
65.	โครงการปรับปรุง ถนน ขยายจาก ซอยสวัสดิ์ (แยกที่ 1)	- เพื่ออำนวยความสะดวก ในการจราจร และเกิดความ ปลอดภัย	- ปรับปรุงถนน ขยายจาก ซอยสวัสดิ์ (แยกที่ 1) โดยทำการ ปูยางแอสฟัลท์ติกคอนกรีต หนา 0.05 เมตร กว้างประมาณ 3.50 เมตร ยาวประมาณ 115 เมตร หรือคิดเป็นพื้นที่รวม ไม่น้อยกว่า 391 ตารางเมตร ตามแบบแปลนแผนผังของ เทศบาล	645,000	645,000	645,000	645,000	645,000	- ได้ถนนลาด ยางแอสฟัลท์- ติกคอนกรีตที่ได้ มาตรฐาน ความยาว ประมาณ 115 เมตร จำนวน 1 แห่ง	- การคมนาคมขนส่ง คล่องตัว ประชาชน ได้รับความสะดวก และปลอดภัย	กองช่าง

ที่	โครงการ	วัตถุประสงค์	เป้าหมาย (ผลผลิตของโครงการ)	งบประมาณ					ตัวชี้วัด (KPI)	ผลที่คาดว่าจะ จะได้รับ	หน่วยงาน รับผิดชอบหลัก
				2566 (บาท)	2567 (บาท)	2568 (บาท)	2569 (บาท)	2570 (บาท)			
66.	โครงการก่อสร้างถนน ค.ส.ล. ซอยศรีเจริญวงศ์	- เพื่อยำนวยความสะดวกในการจราจรและเกิดความปลอดภัย	- ก่อสร้างถนน ค.ส.ล. ซอยศรีเจริญวงศ์ โดยทำการก่อสร้างถนน ค.ส.ล. พร้อมรางวี ค.ส.ล. ทั้งสองข้าง หนา 0.15 เมตร กว้างประมาณ 4 เมตร ยาวประมาณ 188 เมตร หรือคิดเป็นพื้นที่ถนนรวมรางวีไม่น้อยกว่า 732 ตารางเมตร พร้อมก่อสร้างบ่อพัก ค.ส.ล. จำนวน 14 บ่อ พร้อมวางท่อระบายน้ำ Ø 0.60 เมตร ความยาวท่อระบายน้ำรวมบ่อพักไม่น้อยกว่า 188 เมตร ตามแบบแปลนแผนผังของเทศบาล	2,000,000	2,000,000	2,000,000	2,000,000	2,000,000	- ได้ถนน ค.ส.ล. ที่ได้มาตรฐานความยาวประมาณ 188 เมตร จำนวน 1 แห่ง	- การคมนาคมขนส่งคล่องตัว ประชาชนได้รับความสะดวกและปลอดภัย	กองช่าง
67.	โครงการปรับปรุงทางเท้าถนนศรีโสธรตัดใหม่ ผังบีกซี 2	- เพื่อให้เกิดความเป็นระเบียบเรียบร้อยและสวยงาม	- ปรับปรุงทางเท้าถนนศรีโสธรตัดใหม่ ผังบีกซี 2 โดยทำการรื้อถนนพื้นทางเท้าเดิม พร้อมก่อสร้างพื้นทางเท้า ค.ส.ล. หนา 8 เซนติเมตร กว้างประมาณ 3 เมตร ยาวประมาณ 2,100 เมตร หรือคิดเป็นพื้นที่รวมไม่น้อยกว่า 6,300 ตารางเมตร พร้อมก่อสร้างคันหิน ค.ส.ล. ความยาวรวมไม่น้อยกว่า 2,100 เมตร ตามแบบแปลนแผนผังของเทศบาล	3,000,000	3,000,000	3,000,000	3,000,000	3,000,000	- ได้ทางเท้าที่ได้มาตรฐานความยาวประมาณ 2,100 เมตร จำนวน 1 แห่ง	- ประชาชนได้รับความสะดวกและปลอดภัยในการเดินทางทางเท้า	กองช่าง

ที่	โครงการ	วัตถุประสงค์	เป้าหมาย (ผลผลิตของโครงการ)	งบประมาณ					ตัวชี้วัด (KPI)	ผลที่คาดว่าจะได้รับ	หน่วยงาน รับผิดชอบหลัก
				2566 (บาท)	2567 (บาท)	2568 (บาท)	2569 (บาท)	2570 (บาท)			
68.	โครงการปรับปรุงถนนมหาจักรพรรดิ (แยกฉะเชิงเทรา – บางปะกง ถึงได้สะพาน)	- เพื่ออำนวยความสะดวกในการจราจรและเกิดความปลอดภัย	- ปรับปรุงถนนมหาจักรพรรดิ (แยกฉะเชิงเทรา – บางปะกง ถึงได้สะพาน) โดยทำการปูยางแอสฟัลท์ติกคอนกรีต หนา 0.05 เมตร กว้างประมาณ 18.00 เมตร ยาวประมาณ 2,345 เมตร หรือคิดเป็นพื้นที่รวมไม่น้อยกว่า 42,210 ตารางเมตร ตามแบบแปลนแผนผังของเทศบาล	12,663,000	12,663,000	12,663,000	12,663,000	12,663,000	- ได้ถนนลาดยางแอสฟัลท์ติกคอนกรีตที่ได้มาตรฐานความยาวประมาณ 2,345 เมตร จำนวน 1 แห่ง	- การคมนาคมขนส่งคล่องตัว ประชาชนได้รับความสะดวกและปลอดภัย	กองช่าง
69.	โครงการปรับปรุงถนนพระยาศรีสุนทร	- เพื่ออำนวยความสะดวกในการจราจรและเกิดความปลอดภัย	- ปรับปรุงถนนพระยาศรีสุนทร โดยทำการปูยางแอสฟัลท์ติกคอนกรีต หนา 0.04 เมตร กว้างประมาณ 9.00 เมตร ยาวประมาณ 1,418 เมตร หรือคิดเป็นพื้นที่รวมไม่น้อยกว่า 12,762 ตารางเมตร ตามแบบแปลนแผนผังของเทศบาล	3,000,000	3,000,000	3,000,000	3,000,000	3,000,000	- ได้ถนนลาดยางแอสฟัลท์ติกคอนกรีตที่ได้มาตรฐานความยาวประมาณ 1,418 เมตร จำนวน 1 แห่ง	- การคมนาคมขนส่งคล่องตัว ประชาชนได้รับความสะดวกและปลอดภัย	กองช่าง
70.	โครงการปรับปรุงถนนประชาสรรค์	- เพื่ออำนวยความสะดวกในการจราจรและเกิดความปลอดภัย	- ปรับปรุงถนนประชาสรรค์ โดยทำการปูยางแอสฟัลท์ติกคอนกรีต หนา 0.05 เมตร กว้างประมาณ 6.00 เมตร ยาวประมาณ 1,849 เมตร หรือคิดเป็นพื้นที่รวมไม่น้อยกว่า 11,094 ตารางเมตร ตามแบบแปลนแผนผังของเทศบาล	3,200,000	3,200,000	3,200,000	3,200,000	3,200,000	- ได้ถนนลาดยางแอสฟัลท์ติกคอนกรีตที่ได้มาตรฐานความยาวประมาณ 1,849 เมตร จำนวน 1 แห่ง	- การคมนาคมขนส่งคล่องตัว ประชาชนได้รับความสะดวกและปลอดภัย	กองช่าง

ที่	โครงการ	วัตถุประสงค์	เป้าหมาย (ผลผลิตของโครงการ)	งบประมาณ					ตัวชี้วัด (KPI)	ผลที่คาดว่าจะ จะได้รับ	หน่วยงาน รับผิดชอบหลัก
				2566 (บาท)	2567 (บาท)	2568 (บาท)	2569 (บาท)	2570 (บาท)			
71.	โครงการปรับปรุง ถนนเทพคุณากร	- เพื่ออำนวยความสะดวก สะดวกในการจราจร และเกิดความ ปลอดภัย	- ปรับปรุงถนนเทพคุณากร โดยทำการปูยางแอสฟัลท์ติก- คอนกรีต หนา 0.05 เมตร กว้างประมาณ 16.00 เมตร ยาวประมาณ 2,359 เมตร หรือ คิดเป็นพื้นที่รวมไม่น้อยกว่า 37,744 ตารางเมตร ตามแบบ แปลนแผนผังของเทศบาล	10,800,000	10,800,000	10,800,000	10,800,000	10,800,000	- ได้ถนนลาด ยางแอสฟัลท์- ติกคอนกรีตที่ได้ มาตรฐาน ความยาว ประมาณ 2,359 เมตร จำนวน 1 แห่ง	- การคมนาคมขนส่ง คล่องตัว ประชาชน ได้รับความสะดวก และปลอดภัย	กองช่าง
72.	โครงการปรับปรุง ถนนศรีโสธรตัดใหม่	- เพื่ออำนวยความสะดวก สะดวกในการจราจร และเกิดความ ปลอดภัย	- ปรับปรุงถนนศรีโสธรตัดใหม่ โดยทำการปูยางแอสฟัลท์ติก- คอนกรีต หนา 0.05 เมตร กว้างประมาณ 15.00 เมตร ยาวประมาณ 2,156 เมตร หรือ คิดเป็นพื้นที่รวมไม่น้อยกว่า 32,340 ตารางเมตร ตามแบบ แปลนแผนผังของเทศบาล	9,702,000	9,702,000	9,702,000	9,702,000	9,702,000	- ได้ถนนลาด ยางแอสฟัลท์- ติกคอนกรีตที่ได้ มาตรฐาน ความยาว ประมาณ 2,156 เมตร จำนวน 1 แห่ง	- การคมนาคมขนส่ง คล่องตัว ประชาชน ได้รับความสะดวก และปลอดภัย	กองช่าง
73.	โครงการปรับปรุง ถนนศรีโสธร	- เพื่ออำนวยความสะดวก สะดวกในการจราจร และเกิดความ ปลอดภัย	- ปรับปรุงถนนศรีโสธร โดยทำการปูยางแอสฟัลท์ติก- คอนกรีต หนา 0.05 เมตร กว้างประมาณ 10.00 เมตร ยาวประมาณ 249 เมตร หรือ คิดเป็นพื้นที่รวมไม่น้อยกว่า 2,490 ตารางเมตร ตามแบบ แปลนแผนผังของเทศบาล	712,000	712,000	712,000	712,000	712,000	- ได้ถนนลาด ยางแอสฟัลท์- ติกคอนกรีตที่ได้ มาตรฐาน ความยาว ประมาณ 249 เมตร จำนวน 1 แห่ง	- การคมนาคมขนส่ง คล่องตัว ประชาชน ได้รับความสะดวก และปลอดภัย	กองช่าง

ที่	โครงการ	วัตถุประสงค์	เป้าหมาย (ผลผลิตของโครงการ)	งบประมาณ					ตัวชี้วัด (KPI)	ผลที่คาดว่าจะได้รับ	หน่วยงาน รับผิดชอบหลัก
				2566 (บาท)	2567 (บาท)	2568 (บาท)	2569 (บาท)	2570 (บาท)			
74.	โครงการก่อสร้าง ศาลาวิมน์น้ำชุมชน ประตุน้ำ	- เพื่อเป็นสถานที่ทำ กิจกรรมต่าง ๆ ของ ชุมชน	- ก่อสร้างอาคารศาลาวิมน์น้ำชุมชน ประตุน้ำ โดยทำการก่อสร้าง อาคารศาลาวิมน์น้ำเป็นอาคาร ลักษณะโครงสร้างพื้น ค.ส.ล. โครงสร้างอาคารและหลังคาทำ จากไม้เนื้อแข็งพร้อมงานตกแต่ง ผิวพื้นและไฟฟ้าแสงสว่าง ขนาด ประมาณ 7.50 x 10 เมตร ตามแบบแปลนแผนผังของ เทศบาล	2,000,000	2,000,000	2,000,000	2,000,000	2,000,000	- มีอาคาร ศาลาวิมน์น้ำได้ มาตรฐานมั่นคง แข็งแรง จำนวน 1 แห่ง	- ชุมชนมีสถานที่ สำหรับจัด กิจกรรมต่าง ๆ	กองช่าง
75.	โครงการก่อสร้าง ถนนซอยโถมศิริ	- เพื่ออำนวยความสะดวก ในการจราจร และเกิดความ ปลอดภัย	- ก่อสร้างถนนซอยโถมศิริ โดยทำ การก่อสร้างถนน ค.ส.ล. หน้า 0.15 เมตร กว้าง 5.20 เมตร ยาว 170 เมตร พื้นที่ถนนไม่น้อย กว่า 884 ตารางเมตร (คิดพื้นที่ รวมเป็นหลัก) ตามแบบแปลน แผนผังของเทศบาล	620,000	620,000	620,000	620,000	620,000	- ได้ถนน ค.ส.ล. ที่ได้มาตรฐาน ความยาว 170 เมตร จำนวน 1 แห่ง	- การคมนาคมขนส่ง คล่องตัว ประชาชน ได้รับความสะดวก และปลอดภัย	กองช่าง
76.	โครงการจ้าง ออกแบบสะพาน ข้ามคลองบ้านใหม่	- เพื่อให้ได้แบบแปลน ที่ได้มาตรฐานและมี ความเหมาะสมกับ พื้นที่	- จ้างออกแบบ สะพานข้ามคลอง บ้านใหม่	100,000	100,000	100,000	100,000	100,000	- ได้แบบแปลน สะพานที่ได้ มาตรฐานซึ่งมี รูปแบบเข้ากับ ตลาดบ้าน ใหม่ จำนวน 1 แบบแปลน	- สิ่งก่อสร้างมีแบบที่ ได้มาตรฐานและมี รูปแบบเข้ากับ ตลาดบ้านใหม่	กองช่าง

ที่	โครงการ	วัตถุประสงค์	เป้าหมาย (ผลผลิตของโครงการ)	งบประมาณ					ตัวชี้วัด (KPI)	ผลที่คาดว่าจะได้รับ	หน่วยงาน รับผิดชอบหลัก
				2566 (บาท)	2567 (บาท)	2568 (บาท)	2569 (บาท)	2570 (บาท)			
77.	โครงการก่อสร้างถนน ค.ส.ล. และวางท่อระบายน้ำพร้อมบ่อพักขอยด้านข้างโรงเรียนปิฎกพิทยาคาร	- เพื่ออำนวยความสะดวกในการจราจรและเกิดความปลอดภัย	- ก่อสร้างถนน ค.ส.ล. และวางท่อระบายน้ำพร้อมบ่อพักขอยด้านข้างโรงเรียนปิฎกพิทยาคาร โดยทำการก่อสร้างถนน ค.ส.ล. พร้อมรางวิ ค.ส.ล. ทน 0.15 เมตร กว้าง 6 เมตร ยาวประมาณ 55 เมตร พร้อมรางวิ ค.ส.ล. ด้านข้างสองฝั่งหรือคิดเป็นพื้นที่ถนนรวมรางวิ ค.ส.ล. ไม่น้อยกว่า 330 ตารางเมตร และวางท่อ Ø 0.60 เมตร พร้อมก่อสร้างบ่อพัก ค.ส.ล. จำนวน 11 บ่อ ความยาวท่อระบายน้ำรวมบ่อพักไม่น้อยกว่า 175 เมตร ตามแบบแปลนแผนผังของเทศบาล	1,330,000	1,330,000	1,330,000	1,330,000	1,330,000	- ได้ถนน ค.ส.ล. ที่ได้มาตรฐานความยาวประมาณ 55 เมตร จำนวน 1 แห่ง	- การคมนาคมขนส่งคล่องตัว ประชาชนได้รับความสะดวกและปลอดภัย	กองช่าง
78.	โครงการก่อสร้างป้ายบอกทางและสถานที่ภายในเขตเทศบาล	- เพื่ออำนวยความสะดวกในการจราจรและเกิดความปลอดภัย	- ก่อสร้างป้ายบอกทางและสถานที่ภายในเขตเทศบาล โดยทำการก่อสร้างป้ายบอกทางและสถานที่ทำจากเหล็กชุบกัลวาไนซ์ เสาเหล็กขนาด Ø 8 นิ้ว ขนาดแผ่นป้ายกว้าง 0.30 เมตร ยาว 1.20 เมตร พร้อมติดตั้ง จำนวน 15 ชุด ตามแบบแปลนแผนผังของเทศบาล	1,200,000	1,200,000	1,200,000	1,200,000	1,200,000	- ได้ป้ายบอกทางและสถานที่ภายในเขตเทศบาลที่ได้มาตรฐาน จำนวน 15 แห่ง	- ประชาชนได้รับความสะดวกสบายและปลอดภัยในการเดินทาง	กองช่าง

ที่	โครงการ	วัตถุประสงค์	เป้าหมาย (ผลผลิตของโครงการ)	งบประมาณ					ตัวชี้วัด (KPI)	ผลที่คาดว่าจะได้รับ	หน่วยงาน รับผิดชอบหลัก
				2566 (บาท)	2567 (บาท)	2568 (บาท)	2569 (บาท)	2570 (บาท)			
79.	โครงการก่อสร้างถนน ค.ส.ล. พร้อมท่อระบายน้ำ ขอยแยกจากถนน ฉะเชิงเทรา – บางปะกง 2	- เพื่ออำนวยความสะดวกในการจราจร และเกิดความปลอดภัย	- ก่อสร้างถนน ค.ส.ล. พร้อมท่อระบายน้ำ ขอยแยกจากถนน ฉะเชิงเทรา - บางปะกง 2 โดยทำการก่อสร้างถนน ค.ส.ล. หน้า 0.15 เมตร กว้างประมาณ 5 เมตร ยาวประมาณ 90 เมตร หรือคิดเป็นพื้นที่ถนนรวมราว 385 ตารางเมตร พร้อมก่อสร้างบ่อพัก ค.ส.ล. จำนวน 9 บ่อ พร้อมวางท่อระบายน้ำ Ø 0.60 เมตร ความยาวท่อระบายน้ำรวมบ่อพักไม่น้อยกว่า 90 เมตร ตามแบบแปลนแผนผังของเทศบาล	1,000,000	1,000,000	1,000,000	1,000,000	1,000,000	- ได้ถนน ค.ส.ล. ที่ได้มาตรฐาน ความยาวประมาณ 90 เมตร จำนวน 1 แห่ง	- การคมนาคมขนส่ง คล่องตัว ประชาชนได้รับความสะดวกและปลอดภัย	กองช่าง
80.	โครงการปรับปรุงถนนขอย ฉะเชิงเทรา – บางน้ำเปรี้ยว 6 (สวาทอุทิศ)	- เพื่ออำนวยความสะดวกในการจราจร และเกิดความปลอดภัย	- ปรับปรุงถนนขอย ฉะเชิงเทรา – บางน้ำเปรี้ยว 6 (สวาทอุทิศ) โดยทำการปูยางแอสฟัลท์ติกคอนกรีต หน้า 0.05 เมตร กว้าง 4.00 เมตร ยาว 432 เมตร หรือคิดเป็นพื้นที่รวมไม่น้อยกว่า 1,728 ตารางเมตร (คิดพื้นที่รวมเป็นหลัก) ตามแบบแปลนแผนผังของเทศบาล	550,000	550,000	550,000	550,000	550,000	- ได้ถนนลาดยางแอสฟัลท์ติกคอนกรีต ที่ได้มาตรฐาน ความยาว 432 เมตร จำนวน 1 แห่ง	- การคมนาคมขนส่ง คล่องตัว ประชาชนได้รับความสะดวกและปลอดภัย	กองช่าง

ที่	โครงการ	วัตถุประสงค์	เป้าหมาย (ผลผลิตของโครงการ)	งบประมาณ					ตัวชี้วัด (KPI)	ผลที่คาดว่าจะ จะได้รับ	หน่วยงาน รับผิดชอบหลัก
				2566 (บาท)	2567 (บาท)	2568 (บาท)	2569 (บาท)	2570 (บาท)			
81.	โครงการก่อสร้างถนนฉะเชิงเทรา – บางปะกง 18 เชื่อมต่อกับถนนฉะเชิงเทรา – บางปะกง 20	- เพื่ออำนวยความสะดวกในการจราจรและเกิดความปลอดภัย	- ก่อสร้างถนนฉะเชิงเทรา – บางปะกง 18 เชื่อมต่อกับถนนฉะเชิงเทรา – บางปะกง 20 โดยทำการปูยางแอสฟัลท์ติกคอนกรีตหนา 0.05 เมตร กว้างประมาณ 4.00 เมตร ยาวประมาณ 349 เมตร หรือคิดเป็นพื้นที่รวมไม่น้อยกว่า 1,390 ตารางเมตร (คิดพื้นที่รวมเป็นหลัก) ตามแบบแปลนแผนผังของเทศบาล	550,000	550,000	550,000	550,000	550,000	- ได้ถนนลาดยางแอสฟัลท์ติกคอนกรีตที่ได้มาตรฐานความยาวประมาณ 349 เมตร จำนวน 1 แห่ง	- การคมนาคมขนส่งคล่องตัว ประชาชนได้รับความสะดวกและปลอดภัย	กองช่าง
82.	โครงการปรับปรุงถนนซอยจ้อยเชื้อ	- เพื่ออำนวยความสะดวกในการจราจรและเกิดความปลอดภัย	- ปรับปรุงถนนซอยจ้อยเชื้อ โดยทำการปูยางแอสฟัลท์ติกคอนกรีตหนา 0.05 เมตร กว้าง 5.00 - 5.70 เมตร ยาว 363 เมตร หรือคิดเป็นพื้นที่รวมไม่น้อยกว่า 1,960 ตารางเมตร (คิดพื้นที่รวมเป็นหลัก) ตามแบบแปลนแผนผังของเทศบาล	750,000	750,000	750,000	750,000	750,000	- ได้ถนนลาดยางแอสฟัลท์ติกคอนกรีตที่ได้มาตรฐานความยาว 363 เมตร จำนวน 1 แห่ง	- การคมนาคมขนส่งคล่องตัว ประชาชนได้รับความสะดวกและปลอดภัย	กองช่าง

ที่	โครงการ	วัตถุประสงค์	เป้าหมาย (ผลผลิตของโครงการ)	งบประมาณ					ตัวชี้วัด (KPI)	ผลที่คาดว่าจะ จะได้รับ	หน่วยงาน รับผิดชอบหลัก
				2566 (บาท)	2567 (บาท)	2568 (บาท)	2569 (บาท)	2570 (บาท)			
83.	โครงการปรับปรุง ถนนซอย พ.วิศวกัณฑ์	- เพื่ออำนวยความสะดวก สะดวกในการจราจร และเกิดความ ปลอดภัย	- ปรับปรุงถนนซอย พ.วิศวกัณฑ์ โดยทำการ ปูยางแอสฟัลท์ติก คอนกรีต หนา 0.05 เมตร กว้าง 3.50 - 3.70 เมตร ยาว 354 เมตร หรือคิดเป็นพื้นที่รวมไม่น้อยกว่า 1,285 ตารางเมตร (คิดพื้นที่รวม เป็นหลัก) ตามแบบแปลนแผนผัง ของเทศบาล	780,000	780,000	780,000	780,000	780,000	- ได้ถนนลาด ยางแอสฟัลท์ติก คอนกรีตที่ได้ มาตรฐาน ความยาว 345 เมตร จำนวน 1 แห่ง	- การคมนาคมขนส่ง คล่องตัว ประชาชน ได้รับความสะดวก และปลอดภัย	กองช่าง
84.	โครงการปรับปรุง ถนนซอย ฉะเชิงเทรา - บางน้ำเปรี้ยว 4 (โรงต้ม)	- เพื่ออำนวยความสะดวก สะดวกในการจราจร และเกิดความ ปลอดภัย	- ปรับปรุงถนนซอยฉะเชิงเทรา - บางน้ำเปรี้ยว 4 (โรงต้ม) โดยทำ การปูยางแอสฟัลท์ติกคอนกรีต หนา 0.05 เมตร ขนาดกว้าง 5.00 - 7.00 เมตร ยาวประมาณ 83 เมตร พื้นที่รวมไม่น้อยกว่า 560 ตารางเมตร (คิดพื้นที่รวมเป็น หลัก) ตามแบบแปลนแผนผังของ เทศบาล	350,000	350,000	350,000	350,000	350,000	- ได้ถนนลาด ยางแอสฟัลท์ติก คอนกรีต ที่ได้มาตรฐาน ความยาว 83 เมตร จำนวน 1 แห่ง	- การคมนาคมขนส่ง คล่องตัว ประชาชน ได้รับความสะดวก และปลอดภัย	กองช่าง

ที่	โครงการ	วัตถุประสงค์	เป้าหมาย (ผลผลิตของโครงการ)	งบประมาณ					ตัวชี้วัด (KPI)	ผลที่คาดว่าจะได้รับ	หน่วยงาน รับผิดชอบหลัก
				2566 (บาท)	2567 (บาท)	2568 (บาท)	2569 (บาท)	2570 (บาท)			
85.	โครงการปรับปรุงถนนฉะเชิงเทรา – บางปะกง ซอย 20	- เพื่ออำนวยความสะดวกในการจราจรและเกิดความปลอดภัย	- ปรับปรุงถนนฉะเชิงเทรา – บางปะกง ซอย 20 โดยทำการก่อสร้างถนน ค.ส.ล. พร้อมรางวิหิงสองข้าง หนา 0.15 เมตร กว้างประมาณ 5 เมตร ยาวประมาณ 165 เมตร หรือคิดเป็นพื้นที่ถนนรวมรางวิ ค.ส.ล. ไม่น้อยกว่า 602 ตารางเมตร (คิดพื้นที่รวมเป็นหลัก) พร้อมก่อสร้างบ่อพัก ค.ส.ล. จำนวน 34 บ่อ พร้อมวางท่อระบายน้ำ ขนาด Ø 0.60 เมตร ความยาวท่อระบายน้ำรวมบ่อพักไม่น้อยกว่า 165 เมตร ตามแบบแปลนแผนผังของเทศบาล	2,700,000	2,700,000	2,700,000	2,700,000	2,700,000	- ได้ถนน ค.ส.ล. ที่ได้มาตรฐาน ความยาวประมาณ 165 เมตร จำนวน 1 แห่ง	- การคมนาคมขนส่งคล่องตัว ประชาชนได้รับความสะดวกและปลอดภัย	กองช่าง
86.	โครงการจ้างออกแบบภูมิทัศน์บริเวณข้างศาลหลักเมือง	- เพื่อความสวยงามและสามารถใช้ประโยชน์ได้อย่างเต็มที่	- โดยทำการจ้างออกแบบภูมิทัศน์บริเวณข้างศาลหลักเมือง	1,000,000	1,000,000	1,000,000	1,000,000	1,000,000	- ได้แบบแปลนที่ได้มาตรฐานซึ่งมีรูปแบบเข้ากับกับสถาปัตยกรรม จำนวน 1 แบบ	- สิ่งก่อสร้างมีแบบแปลนที่ได้มาตรฐานและมีรูปแบบที่สวยงามเหมาะสม	กองช่าง

ที่	โครงการ	วัตถุประสงค์	เป้าหมาย (ผลผลิตของโครงการ)	งบประมาณ					ตัวชี้วัด (KPI)	ผลที่คาดว่าจะ จะได้รับ	หน่วยงาน รับผิดชอบหลัก
				2566 (บาท)	2567 (บาท)	2568 (บาท)	2569 (บาท)	2570 (บาท)			
87.	โครงการก่อสร้าง ถนนพร้อม ท่อระบายน้ำ ซอยรวมญาติ	- เพื่ออำนวยความสะดวก สะดวกในการจราจร และเกิดความ ปลอดภัย	- ก่อสร้างถนนพร้อมท่อระบายน้ำ ซอยรวมญาติ โดยทำการก่อสร้าง ถนน ค.ส.ล. หน้า 0.15 เมตร กว้าง 1.00 เมตร ยาว 90 เมตร (ขยายช่วงปากทาง) และก่อสร้าง ถนน ค.ส.ล. ต่อจากถนนเดิม หน้า 0.15 เมตร กว้าง 4.50 เมตร ยาว 472 เมตร พื้นที่ถนนรวมไม่ น้อยกว่า 2,125 ตารางเมตร (คิดพื้นที่รวมเป็นหลัก) พร้อมท่อ ระบายน้ำขนาด \varnothing 0.60 เมตร บ่อพัก ค.ส.ล. จำนวน 32 บ่อ ความยาวท่อระบายน้ำรวมบ่อพัก ไม่น้อยกว่า 944 เมตร รางวิ ค.ส.ล. กว้าง 0.60 เมตร ความ ยาวไม่น้อยกว่า 860 เมตร ตาม แบบแปลนแผนผังของเทศบาล	5,500,000	5,500,000	5,500,000	5,500,000	5,500,000	- ได้ถนน ค.ส.ล. ที่ได้มาตรฐาน ความยาว 562 เมตร จำนวน 1 แห่ง	- การคมนาคมขนส่ง คล่องตัว ประชาชน ได้รับความสะดวก และปลอดภัย	กองช่าง

ที่	โครงการ	วัตถุประสงค์	เป้าหมาย (ผลผลิตของโครงการ)	งบประมาณ					ตัวชี้วัด (KPI)	ผลที่คาดว่าจะได้รับ	หน่วยงาน รับผิดชอบหลัก
				2566 (บาท)	2567 (บาท)	2568 (บาท)	2569 (บาท)	2570 (บาท)			
88.	โครงการปรับปรุงถนนฉะเชิงเทรา – บางปะกง ซอย 24 แยก 1	- เพื่ออำนวยความสะดวกในการจราจร และเกิดความปลอดภัย	- ปรับปรุงถนนฉะเชิงเทรา – บางปะกง ซอย 24 แยก 1 โดยทำการปูยางแอสฟัลท์ติกคอนกรีตหนา 0.05 เมตร ขนาดกว้างประมาณ 3.00 เมตรยาวประมาณ 200 เมตร หรือคิดเป็นพื้นที่ถนนไม่น้อยกว่า 600 ตารางเมตร (คิดพื้นที่รวมเป็นหลัก) ตามแบบแปลนแผนผังของเทศบาล	350,000	350,000	350,000	350,000	350,000	- ได้ถนนแอสฟัลท์ติก-คอนกรีต ที่ได้มาตรฐานความยาว 200 เมตร จำนวน 1 แห่ง	- การคมนาคมขนส่งคล่องตัว ประชาชนได้รับความสะดวกและปลอดภัย	กองช่าง
89.	โครงการก่อสร้างถนน ค.ส.ล. ช่วงต่อจากขอยมหาจักรพรรดิ 9/1	- เพื่ออำนวยความสะดวกในการจราจร และเกิดความปลอดภัย	- ก่อสร้างถนน ค.ส.ล. ช่วงต่อจากขอยมหาจักรพรรดิ 9/1 โดยทำการก่อสร้างถนน ค.ส.ล.หนา 0.15 เมตร ขนาดกว้าง 3.80 เมตร ยาวประมาณ 50 เมตร พื้นที่ถนนรวมราวไม่น้อยกว่า 177 ตารางเมตร (คิดพื้นที่รวมเป็นหลัก) พร้อมทั้งระบายน้ำขนาด Ø 0.40 เมตร ความยาวท่อระบายน้ำรวมท่อพักไม่น้อยกว่า 50 เมตร ตามแบบแปลนแผนผังของเทศบาล	250,000	250,000	250,000	250,000	250,000	- ได้ถนน ค.ส.ล. ที่ได้มาตรฐานความยาวประมาณ 50 เมตร จำนวน 1 แห่ง	- การคมนาคมขนส่งคล่องตัว ประชาชนได้รับความสะดวกและปลอดภัย	กองช่าง

ที่	โครงการ	วัตถุประสงค์	เป้าหมาย (ผลผลิตของโครงการ)	งบประมาณ					ตัวชี้วัด (KPI)	ผลที่คาดว่าจะได้รับ	หน่วยงาน รับผิดชอบหลัก
				2566 (บาท)	2567 (บาท)	2568 (บาท)	2569 (บาท)	2570 (บาท)			
90.	โครงการปรับปรุงทางเท้าถนนมรุพงษ์ ถนนศรีโสธรถึงบริเวณวงเวียน (ถนนเฉลิมพระเกียรติ)	- เพื่อให้เกิดความสะดวกและปลอดภัยในการเดินทางสัญจร	- ปรับปรุงทางเท้าถนนมรุพงษ์ ถนนศรีโสธรถึงบริเวณวงเวียน (ถนนเฉลิมพระเกียรติ) โดยทำการปูทางเท้าด้วยบล็อกปูพื้น ก่อสร้างคันหิน ค.ส.ล. ทางเท้ากว้าง ประมาณ 2.00 – 3.00 เมตร หรือคิดเป็นพื้นที่ทางเท้ารวม ไม่น้อยกว่า 3,357 ตารางเมตร (คิดพื้นที่รวมเป็นหลัก) พร้อมทำการก่อสร้างคันหิน ค.ส.ล. ทาสีคันหิน ตามแบบแปลนแผนผังของเทศบาล	6,000,000	6,000,000	6,000,000	6,000,000	6,000,000	- ได้ทางเท้าพร้อมคันหิน ค.ส.ล. พื้นที่ทางเท้ารวมไม่น้อยกว่า 3,357 ตารางเมตร	- ประชาชนได้รับความสะดวกและปลอดภัยในการเดินทางทางเท้า	กองช่าง
91.	โครงการปรับปรุงผิวจราจร ถนนศรีโสธร ถนนเทพคุณากร ถึงเชิงสะพานคลองโสธร (ถนนเฉลิมพระเกียรติ)	- เพื่ออำนวยความสะดวกในการจราจร และเกิดความปลอดภัย	- ปรับปรุงผิวจราจร ถนนศรีโสธร ถนนเทพคุณากร ถึงเชิงสะพานคลองโสธร (ถนนเฉลิมพระเกียรติ) โดยทำการปูยางแอสฟัลท์ติก-คอนกรีต ทหนา 0.05 เมตร กว้าง 12.00 – 14.60 เมตร ยาวประมาณ 1,070 เมตร พื้นที่ปูยางรวมไม่น้อยกว่า 15,530 ตารางเมตร (คิดพื้นที่รวมเป็นหลัก) และทาสีตีเส้นจราจร ตามแบบแปลนแผนผังของเทศบาล	8,000,000	8,000,000	8,000,000	8,000,000	8,000,000	- ได้ถนนที่ได้มาตรฐานความยาวประมาณ 1,070 เมตร จำนวน 1 แห่ง	- การคมนาคมขนส่งคล่องตัว ประชาชนได้รับความสะดวกและปลอดภัย	กองช่าง

ที่	โครงการ	วัตถุประสงค์	เป้าหมาย (ผลผลิตของโครงการ)	งบประมาณ					ตัวชี้วัด (KPI)	ผลที่คาดว่าจะได้รับ	หน่วยงาน รับผิดชอบหลัก
				2566 (บาท)	2567 (บาท)	2568 (บาท)	2569 (บาท)	2570 (บาท)			
92.	โครงการก่อสร้างถนนอะเซิงเทรา – บางปะกง ซอย 24 (แยก 2)	- เพื่ออำนวยความสะดวกในการจราจรและเกิดความปลอดภัย	- ก่อสร้างถนนอะเซิงเทรา – บางปะกง ซอย 24 (แยก 2) โดยทำการปูยางแอสฟัลท์ติกคอนกรีต หนา 0.05 เมตร กว้างประมาณ 3.00 – 3.80 เมตร ยาว 182 เมตร หรือคิดพื้นที่รวมไม่น้อยกว่า 584 ตารางเมตร (คิดพื้นที่รวมเป็นหลัก) ตามแบบแปลนแผนผังของเทศบาล	500,000	500,000	500,000	500,000	500,000	- ได้ถนนแอสฟัลท์ติกคอนกรีตที่ได้มาตรฐานความยาวประมาณ 182 เมตร จำนวน 1 แห่ง	- การคมนาคมขนส่งคล่องตัว ประชาชนได้รับความสะดวกและปลอดภัย	กองช่าง
93.	โครงการก่อสร้างทำสำหรับขึ้น – ลงเรือบริเวณลานจอดรถตลาดบ้านใหม่	- เพื่อให้เกิดความสะดวกในการจราจรทางน้ำและเกิดความปลอดภัย	- ก่อสร้างทำสำหรับขึ้น – ลงเรือบริเวณลานจอดรถตลาดบ้านใหม่ โดยทำการก่อสร้างทำสำหรับขึ้น - ลงเรือ ค.ส.ล. ขนาดกว้าง 5 เมตร ยาว 6 เมตร ความหนาไม่น้อยกว่า 0.20 เมตร ตามแบบแปลนแผนผังของเทศบาล	250,000	250,000	250,000	250,000	250,000	- ได้ทำสำหรับขึ้น – ลงเรือที่ได้มาตรฐานและปลอดภัย จำนวน 1 แห่ง	- ประชาชนได้รับความสะดวกและปลอดภัยในการเดินทางทางเรือ	กองช่าง

ที่	โครงการ	วัตถุประสงค์	เป้าหมาย (ผลผลิตของโครงการ)	งบประมาณ					ตัวชี้วัด (KPI)	ผลที่คาดว่าจะได้รับ	หน่วยงาน รับผิดชอบหลัก
				2566 (บาท)	2567 (บาท)	2568 (บาท)	2569 (บาท)	2570 (บาท)			
94.	โครงการปรับปรุงถนนซอยประชาสรรค์ 1/9 (เข้าหมู่บ้านประชาสรรค์)	- เพื่ออำนวยความสะดวกในการจราจรและเกิดความปลอดภัย	- ปรับปรุงถนนซอยประชาสรรค์ 1/9 (เข้าหมู่บ้านประชาสรรค์) โดยทำการปูยางแอสฟัลต์ติกคอนกรีต หน้า 0.04 เมตร กว้าง 3.20 - 4.90 เมตร ยาวประมาณ 1,100 เมตร หรือคิดเป็นพื้นที่ปูยางรวมไม่น้อยกว่า 4,450 เมตร (คิดพื้นที่รวมเป็นหลัก) ตามแบบแปลนแผนผังของเทศบาล	1,300,000	1,300,000	1,300,000	1,300,000	1,300,000	- ได้ถนนแอสฟัลต์ติกคอนกรีต ที่ได้มาตรฐานความยาวประมาณ 1,100 เมตร จำนวน 1 แห่ง	- การคมนาคมขนส่งคล่องตัว ประชาชนได้รับความสะดวกและปลอดภัย	กองช่าง
95.	โครงการปรับปรุงถนนเทพคุณากร ซอย 8/1 (แยกซ้าย)	- เพื่ออำนวยความสะดวกในการจราจรและเกิดความปลอดภัย	- ปรับปรุงถนนเทพคุณากร ซอย 8/1 (แยกซ้าย) โดยทำการปูยางแอสฟัลต์ติกคอนกรีต หน้า 0.05 เมตร ขนาดกว้างประมาณ 3.75 - 8 เมตร ยาวประมาณ 115 เมตร หรือคิดพื้นที่ปูยางรวมไม่น้อยกว่า 1,300 ตารางเมตร (คิดพื้นที่รวมเป็นหลัก) ตามแบบแปลนแผนผังของเทศบาล	500,000	500,000	500,000	500,000	500,000	- ได้ถนนแอสฟัลต์ติกคอนกรีต ที่ได้มาตรฐานความยาวประมาณ 115 เมตร จำนวน 1 แห่ง	- การคมนาคมขนส่งคล่องตัว ประชาชนได้รับความสะดวกและปลอดภัย	กองช่าง

ที่	โครงการ	วัตถุประสงค์	เป้าหมาย (ผลผลิตของโครงการ)	งบประมาณ					ตัวชี้วัด (KPI)	ผลที่คาดว่าจะ ได้รับ	หน่วยงาน รับผิดชอบหลัก
				2566 (บาท)	2567 (บาท)	2568 (บาท)	2569 (บาท)	2570 (บาท)			
96.	โครงการปรับปรุงระบบไฟฟ้าแสงสว่างบริเวณสวนสมเด็จพระศรีนครินทร์	- เพื่อปรับปรุงระบบสาธารณูปโภคภายในเขตเทศบาล	- ปรับปรุงระบบไฟฟ้าแสงสว่างบริเวณสวนสมเด็จพระศรีนครินทร์ ตามแบบแปลนแผนผังของเทศบาล	2,000,000	2,000,000	2,000,000	2,000,000	2,000,000	- บริเวณสวนสมเด็จพระศรีนครินทร์มีแสงสว่างเพียงพอ จำนวน 1 แห่ง	- ประชาชนที่สัญจรไปมา ได้รับความสะดวกและเกิดความปลอดภัยในชีวิตและทรัพย์สิน	กองช่าง
97.	โครงการติดตั้งโคมไฟฟ้าส่องสว่างบริเวณประติมากรรมแกะสลักหินทรายเสาบัว 4 เหล่า กวางหมอบ	- เพื่อปรับปรุงระบบสาธารณูปโภคภายในเขตเทศบาล	- ติดตั้งโคมไฟฟ้าส่องสว่างบริเวณประติมากรรมแกะสลักหินทรายเสาบัว 4 เหล่า กวางหมอบตามแบบแปลนแผนผังของเทศบาล	1,200,000	1,200,000	1,200,000	1,200,000	1,200,000	- บริเวณประติมากรรมมีแสงสว่างเพียงพอ จำนวน 1 แห่ง	- ประชาชนที่สัญจรไปมา ได้รับความสะดวกและเกิดความปลอดภัยในชีวิตและทรัพย์สิน	กองช่าง
98.	โครงการติดตั้งเสาไฟส่องสว่างบริเวณถนนมรุพงษ์ (หน้าวิทยาลัยอาชีวศึกษา ฉะเชิงเทรา)	- เพื่อปรับปรุงระบบสาธารณูปโภคภายในเขตเทศบาล	- ติดตั้งเสาไฟส่องสว่างบริเวณถนนมรุพงษ์ (หน้าวิทยาลัยอาชีวศึกษา ฉะเชิงเทรา) โดยทำการติดตั้งเสาไฟสูงขนาด 9.00 เมตร จำนวน 8 ต้น พร้อมโคมไฟ LED ขนาด 120 วัตต์ ตามแบบแปลนแผนผังของเทศบาล	470,000	470,000	470,000	470,000	470,000	- บริเวณถนนมรุพงษ์ (หน้าวิทยาลัยอาชีวศึกษา ฉะเชิงเทรา) มีแสงสว่างเพียงพอ จำนวน 1 แห่ง	- ประชาชนที่สัญจรไปมา ได้รับความสะดวกและเกิดความปลอดภัยในชีวิต และทรัพย์สิน	กองช่าง

ที่	โครงการ	วัตถุประสงค์	เป้าหมาย (ผลผลิตของโครงการ)	งบประมาณ					ตัวชี้วัด (KPI)	ผลที่คาดว่าจะ ได้รับ	หน่วยงาน รับผิดชอบหลัก
				2566 (บาท)	2567 (บาท)	2568 (บาท)	2569 (บาท)	2570 (บาท)			
99.	โครงการก่อสร้างท่อร้อยสายไฟฟ้าและบ่อพัก และสาธารณูปโภคใต้ดิน (ไฟฟ้าและโทรศัพท์) บริเวณถนนมรุพงษ์ (เสนอโดยชุมชนหน้าเมือง)	- เพื่อปรับปรุงสภาพภูมิทัศน์ในเขตเมืองให้เป็นระเบียบและสวยงาม	- ก่อสร้างท่อร้อยสายไฟฟ้าและบ่อพัก และสาธารณูปโภคใต้ดิน (ไฟฟ้าและโทรศัพท์) บริเวณถนนมรุพงษ์ จากแยกถนนศรีโสธรตัดใหม่ ไปตามถนนมรุพงษ์สิ้นสุดโครงการที่แยกถนนสุขประยูร เป็นงานก่อสร้างท่อร้อยสายไฟฟ้าใต้ดิน โดยวิธีดันท่อคอนกรีต (Pipe Jacking Method) ซึ่งเป็นท่อคอนกรีตอัดแรง ขนาด \varnothing 800 มิลลิเมตร ภายในประกอบด้วยท่อ RTRC ขนาด \varnothing 127 มิลลิเมตร จำนวน 9 ท่อ ตามความยาวรวมของท่อคอนกรีตอัดแรง รวมบ่อพักยาวทั้งหมดประมาณ 2,100 เมตร ตามแบบแปลนแผนผังของเทศบาล	142,000,000	142,000,000	142,000,000	142,000,000	142,000,000	- มีท่อร้อยสายไฟฟ้าบริเวณถนนมรุพงษ์ จำนวน 1 แห่ง	- สภาพภูมิทัศน์ในเขตเทศบาลเมืองจะเชิงเทรามีความเป็นระเบียบเรียบร้อยและสวยงาม	กองช่าง

ที่	โครงการ	วัตถุประสงค์	เป้าหมาย (ผลผลิตของโครงการ)	งบประมาณ					ตัวชี้วัด (KPI)	ผลที่คาดว่าจะ ได้รับ	หน่วยงาน รับผิดชอบหลัก
				2566 (บาท)	2567 (บาท)	2568 (บาท)	2569 (บาท)	2570 (บาท)			
100.	โครงการก่อสร้างท่อร้อยสายไฟฟ้าและบ่อพักและสาธารณูปโภคใต้ดิน (ไฟฟ้าและโทรศัพท์) บริเวณถนนเทพคุณากร (เสนอโดยชุมชนเทพคุณากร)	- เพื่อปรับปรุงสภาพภูมิทัศน์ในเขตเมืองให้เป็นระเบียบและสวยงาม	- ก่อสร้างท่อร้อยสายไฟฟ้าและบ่อพักและสาธารณูปโภคใต้ดิน (ไฟฟ้าและโทรศัพท์) บริเวณถนนเทพคุณากรจากแยกทางหลวงแผ่นดินหมายเลข 314 ไปตามถนนเทพคุณากรสิ้นสุดโครงการถึงถนนศรีโสธรตัดใหม่ เป็นงานก่อสร้างท่อร้อยสายไฟฟ้าใต้ดินโดยวิธีดันท่อคอนกรีต (Pipe Jacking Method) ซึ่งเป็นท่อคอนกรีตอัดแรง ขนาด \varnothing 800 มิลลิเมตร ภายในประกอบด้วยท่อ RTRC ขนาด \varnothing 127 มิลลิเมตร จำนวน 9 ท่อ ตามความยาวรวมของท่อคอนกรีตอัดแรง รวมบ่อพักยาวทั้งหมดประมาณ 2,398 เมตร ตามแบบแปลนแผนผังของเทศบาล	153,954,000	153,954,000	153,954,000	153,954,000	153,954,000	- มีท่อร้อยสายไฟฟ้าใต้ดินบริเวณถนนเทพคุณากรจำนวน 1 แห่ง	- สภาพภูมิทัศน์ในเขตเทศบาลเมืองฉะเชิงเทรา มีความเป็นระเบียบเรียบร้อยและสวยงาม	กองช่าง

ที่	โครงการ	วัตถุประสงค์	เป้าหมาย (ผลผลิตของโครงการ)	งบประมาณ					ตัวชี้วัด (KPI)	ผลที่คาดว่าจะได้รับ	หน่วยงาน รับผิดชอบหลัก
				2566 (บาท)	2567 (บาท)	2568 (บาท)	2569 (บาท)	2570 (บาท)			
101.	โครงการติดตั้งโคมไฟฟ้าแสงสว่างด้านข้างสะพานเฉลิมพระเกียรติฯ มิ่งวิทยาลัยอาชีวศึกษา (เสนอโดยชุมชนบริสุทธิ์-สันติสุข)	- เพื่อปรับปรุงระบบสาธารณูปโภคภายในเขตเทศบาล	- ติดตั้งโคมไฟแมทิล - ฮาโลน ขนาด 70 วัตต์ มิ่งพื้น UPLIGHT , C/W HPF GEAR จำนวน 9 จุด บริเวณใต้ต้นตาลข้างแนวสะพานเฉลิมพระเกียรติฯ มิ่งวิทยาลัยอาชีวศึกษา ตามแบบแปลนแผนผังของเทศบาล	480,000	480,000	480,000	480,000	480,000	- บริเวณข้างแนวสะพานเฉลิมพระเกียรติฯ มิ่งแสงสว่างเพียงพอ จำนวน 1 แห่ง	- ประชาชนที่สัญจรไปมา ได้รับความสะดวกและเกิดความปลอดภัยในชีวิตและทรัพย์สิน	กองช่าง

รายละเอียดโครงการพัฒนา
แผนพัฒนาท้องถิ่น (พ.ศ. 2566 – 2570)
เทศบาลเมืองฉะเชิงเทรา

ก. ยุทธศาสตร์จังหวัดที่ 1 พัฒนาศักยภาพการผลิต การบริหารจัดการ ภาคอุตสาหกรรมและพาณิชย์กรรมให้มีขีดความสามารถในการแข่งขันและเป็นมิตรกับสิ่งแวดล้อม

ข. ยุทธศาสตร์การพัฒนาของ อปท. ในเขตจังหวัดที่ 1 ยุทธศาสตร์การพัฒนาด้านโครงสร้างพื้นฐานทางเศรษฐกิจ

1. ยุทธศาสตร์การพัฒนาด้านโครงสร้างพื้นฐาน

1.3 แผนงานงบกกลาง

ที่	โครงการ	วัตถุประสงค์	เป้าหมาย (ผลผลิตของโครงการ)	งบประมาณ					ตัวชี้วัด (KPI)	ผลที่คาดว่าจะได้รับ	หน่วยงาน รับผิดชอบหลัก
				2566 (บาท)	2567 (บาท)	2568 (บาท)	2569 (บาท)	2570 (บาท)			
1.	โครงการพัฒนาระบบการจราจร (เสนอโดยทุกชุมชน)	- เพื่อปรับปรุงพัฒนาระบบการจราจรภายในเขตเทศบาล	- พัฒนาระบบการจราจรโดยทำการ - ติดตั้ง ปรับปรุงระบบสัญญาณไฟจราจร จัดซื้อป้ายจราจร แผงสะท้อนไฟ แผงกันจราจร และอุปกรณ์การจราจรอื่นๆ การทาสีเส้นจราจร ด้วยสีเทอร์โมพลาสติก	4,070,000	4,070,000	4,070,000	4,070,000	4,070,000	- ร้อยละ 70 ของถนนในเขตเทศบาลมีป้ายและสัญญาณไฟจราจรที่ได้มาตรฐาน	- ลดอุบัติเหตุทางถนนเพิ่มความปลอดภัยในชีวิตและทรัพย์สิน	สำนักปลัดเทศบาล

ที่	โครงการ	วัตถุประสงค์	เป้าหมาย (ผลผลิตของโครงการ)	งบประมาณ					ตัวชี้วัด (KPI)	ผลที่คาดว่าจะได้รับ	หน่วยงาน รับผิดชอบหลัก
				2561 (บาท)	2562 (บาท)	2563 (บาท)	2564 (บาท)	2565 (บาท)			
			- ติดตั้งสัญญาณไฟจราจร บริเวณ สามแยกถนนมหาจักรพรรดิ ตัดถนนศรีโสธรตัดใหม่ จำนวน 1 ชุด ประกอบด้วย ตู้ควบคุม สัญญาณชุดไฟจราจร ชุดโคมไฟ จราจรพร้อมอุปกรณ์ และจอ นาฬิกาแสดงผล	(1,020,000)	(1,020,000)	(1,020,000)	(1,020,000)	(1,020,000)			
			- ติดตั้งสัญญาณไฟคนเดินข้าม ถนน จำนวน 1 ชุด ประกอบด้วย ตู้ควบคุมสัญญาณ ชุดโคมไฟ และ จอ นาฬิกาแสดงผล	(800,000)	(800,000)	(800,000)	(800,000)	(800,000)			

รายละเอียดโครงการพัฒนา
แผนพัฒนาท้องถิ่น (พ.ศ. 2566 – 2570)
เทศบาลเมืองฉะเชิงเทรา

- ก. ยุทธศาสตร์จังหวัดที่ 5 อนุรักษ์ ฟื้นฟู และบริหารจัดการทรัพยากรธรรมชาติและสิ่งแวดล้อมอย่างบูรณาการ มีประสิทธิภาพ และเป็นธรรม ตอบสนองต่อการพัฒนาอย่างยั่งยืน
- ข. ยุทธศาสตร์การพัฒนาของ อปท. ในเขตจังหวัดที่ 3 ยุทธศาสตร์การพัฒนาด้านการบริหารจัดการทรัพยากรธรรมชาติและสิ่งแวดล้อม อย่างยั่งยืน

2. ยุทธศาสตร์การพัฒนาด้านการจัดการทรัพยากรธรรมชาติและสิ่งแวดล้อม

2.1 แผนงานสาธารณสุข

ที่	โครงการ	วัตถุประสงค์	เป้าหมาย (ผลผลิตของโครงการ)	งบประมาณ					ตัวชี้วัด (KPI)	ผลที่คาดว่าจะได้รับ	หน่วยงาน รับผิดชอบหลัก
				2566 (บาท)	2567 (บาท)	2568 (บาท)	2569 (บาท)	2570 (บาท)			
1.	โครงการจัดการขยะอันตราย	- เพื่อให้มีระบบการจัดการขยะอันตราย ที่ถูกต้องตามหลักสุขาภิบาล	- อบรมให้ความรู้ชุมชนเกี่ยวกับการจัดการขยะอันตราย - จัดหาภาชนะรองรับขยะอันตรายจากชุมชน	60,000	60,000	60,000	60,000	60,000	- ร้อยละ 80 ของจำนวนครัวเรือน มีความรู้ความเข้าใจเกี่ยวกับการจัดการขยะอันตราย และมีที่รองรับขยะอันตราย	- ประชาชนลดความเสี่ยงจากการได้รับสารพิษจากขยะอันตราย	กองสาธารณสุขและสิ่งแวดล้อม

ที่	โครงการ	วัตถุประสงค์	เป้าหมาย (ผลผลิตของโครงการ)	งบประมาณ					ตัวชี้วัด (KPI)	ผลที่คาดว่าจะได้รับ	หน่วยงาน รับผิดชอบหลัก
				2566 (บาท)	2567 (บาท)	2568 (บาท)	2569 (บาท)	2570 (บาท)			
2.	โครงการรณรงค์ด้าน สิ่งแวดล้อม	- เพื่อรณรงค์ให้ ประชาชนมีความรู้ และตระหนักถึงปัญหา ด้านสิ่งแวดล้อม	- จัดกิจกรรมรณรงค์และเผยแพร่ ความรู้เกี่ยวกับการรักษา สิ่งแวดล้อม เช่น กิจกรรมลด ปริมาณขยะมูลฝอยในชุมชน (ศูนย์ขยะรีไซเคิล ธนาคารขยะ ผ้าป่าขยะ ขาเล็งเก็บขยะ) ฯลฯ	200,000	200,000	200,000	200,000	200,000	- มีกิจกรรม รณรงค์/การจัด ประชุมอบรม อย่างน้อยปีละ 1 ครั้ง	- หน่วยงานภาครัฐ ภาคเอกชน และ ประชาชน ตระหนัก ถึงความสำคัญและ ร่วมกันเป็นเครือข่าย ในการแก้ไขปัญหา ด้านสิ่งแวดล้อม	กอง สาธารณสุข และ สิ่งแวดล้อม
3.	โครงการจัดอบรม สร้างเครือข่าย การจัดการขยะและ อนุรักษ์สิ่งแวดล้อม	- เพื่อให้ภาคส่วนต่างๆ ในพื้นที่เข้าร่วมเป็น เครือข่ายการจัดการ ขยะและอนุรักษ์ สิ่งแวดล้อม	- จัดการประชุม อบรมและศึกษา- ดูงาน แก่องค์กรภาคประชาชน และเครือข่ายที่ดำเนินงานด้าน สิ่งแวดล้อม จำนวน 100 คน	100,000	100,000	100,000	100,000	100,000	- มีกิจกรรม การจัดอบรม อย่างน้อยปีละ 1 ครั้ง	- หน่วยงานภาครัฐ ภาคเอกชน และ ประชาชน ตระหนัก ถึงความสำคัญและ ร่วมกันเป็นเครือข่าย ในการแก้ไขปัญหา ด้านสิ่งแวดล้อม	กอง สาธารณสุข และ สิ่งแวดล้อม
4.	โครงการสร้าง จิตสำนึกด้านการ อนุรักษ์สิ่งแวดล้อม	- เพื่อให้ประชาชนมี ความรู้เกี่ยวกับการ อนุรักษ์สิ่งแวดล้อม	- จัดทำเอกสารแผ่นพับเนื้อหา ความรู้เกี่ยวกับการอนุรักษ์ สิ่งแวดล้อม	50,000	50,000	50,000	50,000	50,000	- มีเอกสาร เผยแพร่เนื้อหา ความรู้เกี่ยวกับ การอนุรักษ์ สิ่งแวดล้อม	- ประชาชนมีความรู้ ตระหนักถึงความ สำคัญ และมีส่วน ร่วมในการดูแล รักษาสิ่งแวดล้อม	กอง สาธารณสุข และ สิ่งแวดล้อม

ที่	โครงการ	วัตถุประสงค์	เป้าหมาย (ผลผลิตของโครงการ)	งบประมาณ					ตัวชี้วัด (KPI)	ผลที่คาดว่าจะได้รับ	หน่วยงาน รับผิดชอบหลัก
				2566 (บาท)	2567 (บาท)	2568 (บาท)	2569 (บาท)	2570 (บาท)			
5.	โครงการสำนักงานสีเขียว	- เพื่อให้บุคลากรในสำนักงานเทศบาลเมืองฉะเชิงเทราและหน่วยงานในสังกัดตระหนักถึงปัญหาสิ่งแวดล้อมและการบริโภคที่เป็นมิตรกับสิ่งแวดล้อม	- จัดกิจกรรมรณรงค์ภายในสำนักงานฯ และหน่วยงานในสังกัดตามเกณฑ์ประเมินสำนักงานสีเขียว	50,000	50,000	50,000	50,000	50,000	- สำนักงานได้รับการรับรองสำนักงานสีเขียว	- ลดต้นทุนจากการใช้ทรัพยากรและพลังงานอย่างคุ้มค่าและมีประสิทธิภาพ	กองสาธารณสุขและสิ่งแวดล้อม
6.	โครงการจัดทำคาร์บอนฟุตพริ้นท์	- เพื่อให้สำนักงานเทศบาลฯ หน่วยงานในสังกัดและเมืองฉะเชิงเทรามีการจัดทำคาร์บอนฟุตพริ้นท์	- จัดทำข้อมูลคาร์บอนฟุตพริ้นท์ของหน่วยงาน / และเขตเทศบาลฉะเชิงเทรา	30,000	30,000	30,000	30,000	30,000	- รายงานการจัดทำคาร์บอนฟุตพริ้นท์	- พนักงานเทศบาลและประชาชนมีส่วนร่วมในกิจกรรมที่ลดการปล่อยก๊าซเรือนกระจก	กองสาธารณสุขและสิ่งแวดล้อม
7.	โครงการสนับสนุนการคัดแยกขยะในครัวเรือน	- เพื่อสนับสนุนให้เกิดกิจกรรมการคัดแยกขยะในครัวเรือน	- สนับสนุนให้มีกิจกรรมคัดแยกขยะในครัวเรือน ในเขตเทศบาลเมืองฉะเชิงเทรา	100,000	100,000	100,000	100,000	100,000	- ครัวเรือนมีการคัดแยกขยะในครัวเรือนไม่น้อยกว่าร้อยละ 50	- ครัวเรือนสามารถลดปริมาณขยะที่ต้องนำไปกำจัด	กองสาธารณสุขและสิ่งแวดล้อม

ที่	โครงการ	วัตถุประสงค์	เป้าหมาย (ผลผลิตของโครงการ)	งบประมาณ					ตัวชี้วัด (KPI)	ผลที่คาดว่าจะ จะได้รับ	หน่วยงาน รับผิดชอบหลัก
				2566 (บาท)	2567 (บาท)	2568 (บาท)	2569 (บาท)	2570 (บาท)			
8.	โครงการส่งเสริม ชาเลี้ยงเก็บของเก่า สนับสนุนการคัด แยกขยะในครัวเรือน	- เพื่อส่งเสริมให้ชาเลี้ยง เก็บของเก่า มี กิจกรรมสนับสนุนการ คัดแยกขยะของ ครัวเรือนใน เขตเทศบาลเมือง ฉะเชิงเทรา	- อบรมให้ความรู้และจัดกิจกรรม ชาเลี้ยงสนับสนุนการคัดแยกขยะใน ครัวเรือนในเขตเทศบาลเมือง ฉะเชิงเทรา	50,000	50,000	50,000	50,000	50,000	- มีชาเลี้ยงเก็บ ของเก่าเข้าร่วม กิจกรรม จำนวน 50 ราย	- ครัวเรือนที่คัดแยก ขยะได้รับความ สะดวกมีชาเลี้ยงฯ เข้ามารับซื้อขยะรี ไซเคิลที่บ้านหรือใน ชุมชน	กอง สาธารณสุข และ สิ่งแวดล้อม
9.	โครงการร้านอาหาร สีเขียวคัดแยกขยะ เศษอาหาร	- เพื่อให้ร้านจำหน่าย อาหารมีการคัดแยก ขยะเศษอาหารนำ กลับไปใช้ประโยชน์	- จัดกิจกรรมให้กับร้านจำหน่าย อาหารในเขตเทศบาล เพื่อให้มี การคัดแยกขยะเศษอาหารและ สามารถรวบรวมนำไปใช้ประโยชน์ ได้	100,000	100,000	100,000	100,000	100,000	- ร้านจำหน่าย อาหารมีการ คัดแยกขยะ เศษอาหาร ไม่น้อยกว่า ร้อยละ 50	- ผู้ประกอบการ ร้านอาหารสามารถ ลดปริมาณขยะที่ ต้องนำไปกำจัดได้	กอง สาธารณสุข และ สิ่งแวดล้อม
10.	โครงการรณรงค์ สถานที่จำหน่าย อาหารลดการใช้โฟม เป็นภาชนะบรรจุ อาหาร	- เพื่อให้ ผู้ประกอบการด้าน อาหารลดการใช้ ภาชนะโฟมสำหรับ บรรจุอาหาร	- จัดกิจกรรมลดการใช้ภาชนะโฟม เพื่อบรรจุอาหารให้กับร้านค้าและ สถานที่จำหน่ายอาหารในเขต เทศบาลเมืองฉะเชิงเทรา	50,000	50,000	50,000	50,000	50,000	- สถานที่ จำหน่ายอาหาร ไม่น้อยกว่า ร้อยละ 50 ไม่ใช้ภาชนะโฟม บรรจุอาหาร	- ลดปัญหาขยะที่ ส่งผลกระทบต่อ ภาวะแวดล้อมและ ประชาชนมีความ ปลอดภัยในการ บริโภคอาหาร	กอง สาธารณสุข และ สิ่งแวดล้อม

ที่	โครงการ	วัตถุประสงค์	เป้าหมาย (ผลผลิตของโครงการ)	งบประมาณ					ตัวชี้วัด (KPI)	ผลที่คาดว่าจะ จะได้รับ	หน่วยงาน รับผิดชอบหลัก
				2566 (บาท)	2567 (บาท)	2568 (บาท)	2569 (บาท)	2570 (บาท)			
11.	โครงการฉะเชิงเทรา เมืองน่าอยู่	- เพื่อพัฒนาพื้นที่ เทศบาลเมือง ฉะเชิงเทรา ให้เป็นไป ตามเกณฑ์เมืองน่าอยู่	- จัดกิจกรรมการพัฒนาพื้นที่ เทศบาลเมืองฉะเชิงเทรา ให้ผ่าน การประเมินตามเกณฑ์การพัฒนา เมืองน่าอยู่	50,000	50,000	50,000	50,000	50,000	- เทศบาลเมือง ฉะเชิงเทรา ผ่านเกณฑ์การ พัฒนาเมือง น่าอยู่	- ประชาชนมี คุณภาพชีวิตที่ดีได้ อาศัยในเมืองน่าอยู่ ตามเกณฑ์มาตรฐาน	กอง สาธารณสุข และ สิ่งแวดล้อม
12.	โครงการรณรงค์การ ใช้หลัก 3 R เพื่อลด ปริมาณขยะ	- เพื่อรณรงค์ให้ ประชาชนมีความรู้ และปฏิบัติตามหลัก 3 R	- อบรมให้ความรู้และจัดกิจกรรม รณรงค์ให้ประชาชนในเขต เทศบาลเมืองฉะเชิงเทรา ได้รับ ความรู้และปฏิบัติตามหลัก 3 R	50,000	50,000	50,000	50,000	50,000	- จัดกิจกรรม รณรงค์ 3 R อย่างน้อย 1 ครั้ง	- คริวเรือนประชากร มีปริมาณขยะที่ต้อง นำไปกำจัดลดลง	กอง สาธารณสุข และ สิ่งแวดล้อม
13.	โครงการส่งเสริมการ คัดแยกขยะใน โรงเรียน	- เพื่อส่งเสริมให้ โรงเรียนมีกิจกรรมการ คัดแยกขยะ	- อบรมให้ความรู้และจัดกิจกรรม การคัดแยกขยะของโรงเรียนใน เขตเทศบาลเมืองฉะเชิงเทรา	50,000	50,000	50,000	50,000	50,000	- โรงเรียนในเขต เทศบาลเมือง ฉะเชิงเทรา ไม่น้อยกว่า ร้อยละ 80 มี กิจกรรมคัดแยก ขยะ	- โรงเรียนมีปริมาณ ขยะที่ต้องนำไป กำจัดลดลง	กอง สาธารณสุข และ สิ่งแวดล้อม
14.	โครงการกล่อง ยูเอชทีรีไซเคิลได้	- เพื่อสนับสนุนให้มี การนำกล่องยูเอชที กลับไปเข้าสู่ กระบวนการรีไซเคิล	- จัดกิจกรรมรณรงค์และรวบรวม กล่องยูเอชที ส่งเข้าสู่กระบวนการ รีไซเคิล	50,000	50,000	50,000	50,000	50,000	- มีจุดรวบรวม กล่องยูเอชที และส่งเข้าสู่ กระบวนการ รีไซเคิล อย่างน้อย ปีละ 2 ครั้ง	- ชุมชนสามารถลด ปริมาณขยะที่ต้อง นำไปกำจัด	กอง สาธารณสุข และ สิ่งแวดล้อม

ที่	โครงการ	วัตถุประสงค์	เป้าหมาย (ผลผลิตของโครงการ)	งบประมาณ					ตัวชี้วัด (KPI)	ผลที่คาดว่าจะได้รับ	หน่วยงาน รับผิดชอบหลัก
				2566 (บาท)	2567 (บาท)	2568 (บาท)	2569 (บาท)	2570 (บาท)			
15.	โครงการร้านรับซื้อของเก่าต้นแบบ	- เพื่อส่งเสริมให้ร้านรับซื้อของเก่ามีการดำเนินการที่มีมาตรฐาน	- จัดกิจกรรมส่งเสริมให้ร้านรับซื้อของเก่าในเขตเทศบาลเมืองฉะเชิงเทรา มีการดำเนินงานตามเกณฑ์มาตรฐาน	50,000	50,000	50,000	50,000	50,000	- ร้านรับซื้อของเก่าในเขตเทศบาล ไม่น้อยกว่า ร้อยละ 50 ดำเนินการตามเกณฑ์มาตรฐาน	- ประชาชนสามารถนำขยะรีไซเคิลกลับเข้าสู่กระบวนการรีไซเคิลได้เพิ่มขึ้น	กองสาธารณสุขและสิ่งแวดล้อม
16.	โครงการอบรมอาสาสมัครท้องถิ่นรักษ์โลก (อถล.)	- เพื่อให้อาสาสมัครท้องถิ่นรักษ์โลกมีความรู้และมีส่วนร่วมในกิจกรรมด้านการบริหารจัดการสิ่งปฏิกูลมูลฝอย การปกป้องและรักษาสิ่งแวดล้อม	- จัดอบรมอาสาสมัครท้องถิ่นรักษ์โลกเพื่อให้ความรู้และมีส่วนร่วมในกิจกรรมด้านการบริหารจัดการสิ่งปฏิกูลมูลฝอย การปกป้องและรักษาสิ่งแวดล้อม	100,000	100,000	100,000	100,000	100,000	- มีการจัดอบรมอาสาสมัครท้องถิ่นรักษ์โลก (อถล.) ปีละ 1 ครั้ง	- การจัดการสิ่งปฏิกูลมูลฝอยในเขตเทศบาลฯ มีประสิทธิภาพมากขึ้น	กองสาธารณสุขและสิ่งแวดล้อม

รายละเอียดโครงการพัฒนา
แผนพัฒนาท้องถิ่น (พ.ศ. 2566 – 2570)
เทศบาลเมืองฉะเชิงเทรา

- ก. ยุทธศาสตร์จังหวัดที่ 5 อนุรักษ์ ฟื้นฟู และบริหารจัดการทรัพยากรธรรมชาติและสิ่งแวดล้อมอย่างบูรณาการ มีประสิทธิภาพ และเป็นธรรม ตอบสนองต่อการพัฒนาอย่างยั่งยืน
- ข. ยุทธศาสตร์การพัฒนาของ อปท. ในเขตจังหวัดที่ 3 ยุทธศาสตร์การพัฒนาด้านการบริหารจัดการทรัพยากรธรรมชาติและสิ่งแวดล้อม อย่างยั่งยืน

2. ยุทธศาสตร์การพัฒนาด้านการจัดการทรัพยากรธรรมชาติและสิ่งแวดล้อม

2.2 แผนงานเคหะและชุมชน

ที่	โครงการ	วัตถุประสงค์	เป้าหมาย (ผลผลิตของโครงการ)	งบประมาณ					ตัวชี้วัด (KPI)	ผลที่คาดว่าจะได้รับ	หน่วยงาน รับผิดชอบหลัก
				2566 (บาท)	2567 (บาท)	2568 (บาท)	2569 (บาท)	2570 (บาท)			
1.	โครงการจ้างเหมาบริการจัดเก็บขยะมูลฝอยในพื้นที่บางส่วนของเขตเทศบาลเมืองฉะเชิงเทรา	- เพื่อให้การจัดเก็บขยะมูลฝอยมีประสิทธิภาพ ประชาชนได้รับบริการอย่างทั่วถึง	- จ้างเหมาบริการจัดเก็บขยะมูลฝอยในพื้นที่บางส่วนของเขตเทศบาลเมืองฉะเชิงเทรา	10,000,000	10,000,000	10,000,000	10,000,000	10,000,000	- ร้อยละ 90 ของจำนวนครัวเรือนในพื้นที่ได้รับการจัดเก็บขยะ-มูลฝอย	- การจัดเก็บขยะมูลฝอยมีประสิทธิภาพ	กองสาธารณสุขและสิ่งแวดล้อม

ที่	โครงการ	วัตถุประสงค์	เป้าหมาย (ผลผลิตของโครงการ)	งบประมาณ					ตัวชี้วัด (KPI)	ผลที่คาดว่าจะ จะได้รับ	หน่วยงาน รับผิดชอบหลัก
				2566 (บาท)	2567 (บาท)	2568 (บาท)	2569 (บาท)	2570 (บาท)			
2.	โครงการศึกษา ออกแบบระบบ รวบรวมและบำบัด น้ำเสียพื้นที่ฝั่ง ตะวันออกของ เทศบาล	- เพื่อศึกษาออกแบบ ระบบรวบรวมและ บำบัดน้ำเสียพื้นที่ฝั่ง ตะวันออกของ เทศบาล	- ทำการศึกษา สํารวจและ ออกแบบระบบรวบรวมและบำบัด น้ำเสียพื้นที่ฝั่งตะวันออกของ เทศบาล	5,000,000	5,000,000	5,000,000	5,000,000	5,000,000	- ได้แบบระบบ รวบรวมและ บำบัดน้ำเสียฝั่ง ตะวันออกของ เทศบาล ที่ได้ มาตรฐาน จำนวน 1 แบบ	- มีระบบรวบรวม และบำบัดน้ำเสีย พื้นที่ฝั่งตะวันออก ของเทศบาล	กองช่าง สุขาภิบาล
3.	โครงการศึกษา ออกแบบระบบ ป้องกันน้ำท่วม	- เพื่อศึกษาออกแบบ ระบบป้องกันน้ำท่วม ในเขตเทศบาลเมือง ฉะเชิงเทรา	- ทำการศึกษา สํารวจและ ออกแบบระบบการป้องกันน้ำท่วม ให้ครอบคลุมพื้นที่เขตเทศบาล เมืองฉะเชิงเทรา	10,000,000	10,000,000	10,000,000	10,000,000	10,000,000	- ได้แบบระบบ การป้องกัน น้ำท่วมให้ ครอบคลุมพื้นที่ ในเขตเทศบาล เมืองฉะเชิงเทรา ที่ได้มาตรฐาน จำนวน 1 แบบ	- มีระบบป้องกันน้ำ ท่วมที่เหมาะสมใน พื้นที่เทศบาล เมืองฉะเชิงเทรา	กองช่าง สุขาภิบาล
4.	โครงการก่อสร้าง ระบบรวบรวมและ บำบัดน้ำเสียฝั่ง ตะวันออก	- เพื่อให้มีระบบ รวบรวมและบำบัด น้ำเสียครอบคลุมพื้นที่ ฝั่งตะวันออกของ เทศบาล	- ก่อสร้างระบบรวบรวมและ บำบัดน้ำเสียฝั่งตะวันออกของ เทศบาลพื้นที่ ประมาณ 1.4 ตารางกิโลเมตร ตามแบบแปลน แผนผังของเทศบาล	176,000,000	176,000,000	176,000,000	176,000,000	176,000,000	- ได้ระบบ รวบรวมและ บำบัดน้ำเสียฝั่ง ตะวันออก จำนวน 1 ระบบ	- ทำให้น้ำเสียได้รับ การบำบัดก่อน ปล่อยลงสู่แหล่งน้ำ สาธารณะ	กองช่าง สุขาภิบาล

ที่	โครงการ	วัตถุประสงค์	เป้าหมาย (ผลผลิตของโครงการ)	งบประมาณ					ตัวชี้วัด (KPI)	ผลที่คาดว่าจะ ได้รับ	หน่วยงาน รับผิดชอบหลัก
				2566 (บาท)	2567 (บาท)	2568 (บาท)	2569 (บาท)	2570 (บาท)			
5.	โครงการก่อสร้างระบบป้องกันน้ำท่วมในเขตเทศบาล	- ให้มีระบบป้องกันน้ำท่วมในเขตเทศบาลเมืองฉะเชิงเทรา	- ก่อสร้างระบบป้องกันน้ำท่วมภายในเขตพื้นที่เทศบาลเมืองฉะเชิงเทรา	500,000,000	500,000,000	500,000,000	500,000,000	500,000,000	- ได้ระบบป้องกันน้ำท่วมภายในเขตเทศบาล จำนวน 1 ระบบ	- สามารถแก้ไขปัญหาน้ำท่วมภายในเขตเทศบาลเมืองฉะเชิงเทรา	กองช่าง สุขาภิบาล
6.	โครงการก่อสร้างศูนย์กำจัดขยะมูลฝอยแบบผสมผสานเทศบาลเมืองฉะเชิงเทรา	- เพื่อให้การจัดการขยะมูลฝอยมีประสิทธิภาพและ นำขยะกลับมาใช้ให้เกิดประโยชน์สูงสุด	- ก่อสร้างศูนย์กำจัดขยะมูลฝอยแบบผสมผสานเทศบาลเมืองฉะเชิงเทรา ในอัตราการจัด 350 ตัน ต่อวัน	980,000,000 (เงินอุดหนุน ทม.ฉช. สบทบ 10%)	980,000,000 (เงินอุดหนุน ทม.ฉช. สบทบ 10%)	980,000,000 (เงินอุดหนุน ทม.ฉช. สบทบ 10%)	980,000,000 (เงินอุดหนุน ทม.ฉช. สบทบ 10%)	980,000,000 (เงินอุดหนุน ทม.ฉช. สบทบ 10%)	- ได้ศูนย์กำจัดขยะมูลฝอยแบบผสมผสานเทศบาลเมืองฉะเชิงเทรา ที่มีประสิทธิภาพ จำนวน 1 แห่ง	- ทำให้การกำจัดขยะมูลฝอยมีประสิทธิภาพและ ถูกสุขลักษณะ รวมทั้งสามารถนำขยะกลับมาใช้ให้เกิดประโยชน์สูงสุด	กองช่าง สุขาภิบาล
7.	โครงการเยาวชนไทยร่วมใจรักษ์สิ่งแวดล้อม	- เพื่อเสริมสร้างความรู้และความเข้าใจให้กับเยาวชนในการรักษาสิ่งแวดล้อม รวมทั้งมีจิตสำนึกและตระหนักต่อการมีส่วนร่วมในการจัดการและรักษาสิ่งแวดล้อม	- จัดฝึกอบรมตัวแทนเยาวชนในเขตเทศบาล เป็นการฝึกอบรมในลักษณะการบรรยาย และการฝึกปฏิบัติ ระยะเวลา 1 วัน	40,000	40,000	40,000	40,000	40,000	- ร้อยละ 70 ของผู้เข้ารับการอบรมมีความรู้และความเข้าใจในการจัดการสิ่งแวดล้อม	- ผู้เข้ารับการอบรมมีความรู้และความเข้าใจในการรักษาสิ่งแวดล้อม รวมทั้งมีจิตสำนึกและตระหนักต่อการมีส่วนร่วมในการจัดการและรักษาสิ่งแวดล้อม	กองช่าง สุขาภิบาล

ที่	โครงการ	วัตถุประสงค์	เป้าหมาย (ผลผลิตของโครงการ)	งบประมาณ					ตัวชี้วัด (KPI)	ผลที่คาดว่าจะได้รับ	หน่วยงาน รับผิดชอบหลัก
				2566 (บาท)	2567 (บาท)	2568 (บาท)	2569 (บาท)	2570 (บาท)			
8.	โครงการจัดทำแผ่นพับเพื่อเผยแพร่ความรู้เกี่ยวกับการจัดการน้ำเสีย	- เพื่อให้ประชาชนมีความรู้เกี่ยวกับการจัดการน้ำเสีย	- จัดทำเอกสารแผ่นพับเกี่ยวกับการจัดการน้ำเสีย เผยแพร่ให้แก่ประชาชนในเขตเทศบาล	20,000	20,000	20,000	20,000	20,000	- ได้เอกสารแผ่นพับการจัดการน้ำเสีย จำนวน 2,000 ฉบับ	- ทำให้ประชาชนมีความรู้เกี่ยวกับการจัดการน้ำเสียและตระหนักถึงความสำคัญและมีส่วนร่วมในการจัดการน้ำเสีย	กองช่าง สุขาภิบาล
9.	โครงการรณรงค์และเผยแพร่ข้อมูลข่าวสารให้ประชาชนรู้จักการใช้น้ำอย่างประหยัด	- เพื่อต้องการให้ประชาชนในเขตพื้นที่ของเทศบาลรู้จักการใช้น้ำอย่างประหยัด	- จัดทำสื่อรณรงค์ให้ประชาชนรู้จักการใช้น้ำอย่างประหยัดและเกิดความคุ้มค่า เผยแพร่ให้แก่ประชาชนในเขตเทศบาล	50,000	50,000	50,000	50,000	50,000	- ได้สื่อความรู้การใช้น้ำอย่างประหยัด จำนวน 2,000 ชิ้น	- ทำให้ประชาชนรู้จักการใช้น้ำอย่างประหยัดมีความเข้าใจ และเห็นความสำคัญในการใช้น้ำ	กองช่าง สุขาภิบาล
10.	โครงการอบรมการจัดการน้ำเสียและการจัดการขยะมูลฝอย	- เพื่อให้นักเรียนของโรงเรียนเทศบาลมีความรู้ ความเข้าใจเกี่ยวกับการจัดการน้ำเสียและการจัดการขยะมูลฝอย	- จัดอบรมให้ความรู้เกี่ยวกับการจัดการน้ำเสียและการจัดการขยะมูลฝอยแก่นักเรียนของโรงเรียนเทศบาล	60,000	60,000	60,000	60,000	60,000	- ร้อยละ 70 ของนักเรียนโรงเรียนเทศบาลมีความรู้ ความเข้าใจเกี่ยวกับการจัดการน้ำเสียและการจัดการขยะมูลฝอย	- ทำให้นักเรียนของโรงเรียนเทศบาลตระหนักถึงความสำคัญและมีส่วนร่วมในการรักษาสิ่งแวดล้อม	กองช่าง สุขาภิบาล

ที่	โครงการ	วัตถุประสงค์	เป้าหมาย (ผลผลิตของโครงการ)	งบประมาณ					ตัวชี้วัด (KPI)	ผลที่คาดว่าจะได้รับ	หน่วยงาน รับผิดชอบหลัก
				2566 (บาท)	2567 (บาท)	2568 (บาท)	2569 (บาท)	2570 (บาท)			
11.	โครงการติดตั้ง ตู้ควบคุมระบบ สปริงเกอร์อัตโนมัติ พร้อมถังเก็บน้ำบน ดินบริเวณสวน สาธารณะหน้าวัด โสธรวราราม- วรวิหาร	- เพื่อสำรองน้ำไว้ สำหรับรดน้ำต้นไม้	- ติดตั้งตู้ควบคุมระบบสปริงเกอร์ อัตโนมัติ พร้อมถังเก็บน้ำบนดิน บริเวณสวนสาธารณะหน้าวัด โสธรวรารามวรวิหาร โดยทำการ ติดตั้งถังเก็บน้ำบนดิน ขนาด ความจุ 4,000 ลิตร จำนวน 4 ถัง ตู้ควบคุมระบบสปริงเกอร์อัตโนมัติ กล่องควบคุมระบบวาล์วน้ำไฟฟ้า ไม่น้อยกว่า 6 สถานี พร้อมวาล์ว น้ำไฟฟ้า ขนาด 2 นิ้ว จำนวน 6 ตัว พร้อมติดตั้งปั้มน้ำไฟฟ้า ขนาด 7.5 แรงม้า 380 โวลท์ ปริมาณน้ำ 15 ลูกบาศก์เมตร ต่อชั่วโมง แรงดัน 55 – 84 เมตร จำนวน 1 เครื่อง ตามแบบแปลนแผนผังของ เทศบาล	250,000	250,000	250,000	250,000	250,000	- มีถังเก็บน้ำ เพื่อรองรับน้ำที่ มีมาตรฐาน จำนวน 1 แห่ง	- ต้นไม้และสนาม หญ้าได้รับน้ำอย่าง สม่ำเสมอ	กองช่าง
12.	โครงการขุดลอก ท่อระบายน้ำ ภายในเขตเทศบาล เมืองฉะเชิงเทรา ด้วยรถดูดฉีดล้าง แรงดันสูง	- เพื่อขุดลอกท่อ ระบายน้ำให้สามารถ ระบายน้ำและรองรับ น้ำได้ในปริมาณที่ มาก	- ขุดลอกท่อระบายน้ำภายใน เขตเทศบาลฯ ด้วยรถดูดฉีด ล้างแรงดันสูง	12,216,000	12,216,000	12,216,000	12,216,000	12,216,000	- ร้อยละ 90 ของท่อระบาย น้ำภายในเขต เทศบาลฯได้รับ การขุดลอก	- ท่อระบายน้ำใน เขตเทศบาลฯ ไม่ ตันเงินสามารถ ระบายน้ำได้ ปริมาณมาก	กองช่าง สุขาภิบาล

ที่	โครงการ	วัตถุประสงค์	เป้าหมาย (ผลผลิตของโครงการ)	งบประมาณ					ตัวชี้วัด (KPI)	ผลที่คาดว่าจะ จะได้รับ	หน่วยงาน รับผิดชอบหลัก
				2566 (บาท)	2567 (บาท)	2568 (บาท)	2569 (บาท)	2570 (บาท)			
13.	โครงการติดตั้งระบบเสียงภายนอกอาคาร บริเวณ สวนสมเด็จพระศรีนครินทร์ ฉะเชิงเทรา	- เพื่อให้มีระบบเสียงสำหรับรองรับการจัดกิจกรรมต่างๆ	- ติดตั้งระบบเสียงภายนอกอาคาร พร้อมอุปกรณ์ภายในบริเวณสวนสมเด็จพระศรีนครินทร์ฉะเชิงเทรา รายละเอียดตามข้อกำหนดของเทศบาล	1,000,000	1,000,000	1,000,000	1,000,000	1,000,000	- มีระบบเสียงสำหรับจัดกิจกรรมภายในบริเวณสวนสมเด็จพระเจ้า จำนวน 1 ชุด	- บริเวณสวนสมเด็จพระศรีนครินทร์ ฉะเชิงเทรา มีระบบเสียงที่มีคุณภาพ - รองรับการจัดกิจกรรมต่างๆ	กองช่าง
14.	โครงการติดตั้งระบบเสียงภายนอกอาคาร บริเวณเขื่อนด้านหน้าโรงพยาบาลพุทธโสธร	- เพื่อให้มีระบบเสียงสำหรับรองรับการจัดกิจกรรมต่างๆ	- ติดตั้งระบบเสียงภายนอกอาคาร พร้อมอุปกรณ์ภายในบริเวณเขื่อนด้านหน้าโรงพยาบาลพุทธโสธร รายละเอียดตามข้อกำหนดของเทศบาล	1,000,000	1,000,000	1,000,000	1,000,000	1,000,000	- มีระบบเสียงสำหรับจัดกิจกรรมภายในบริเวณเขื่อนด้านหน้าโรงพยาบาลพุทธโสธร จำนวน 1 ชุด	- บริเวณเขื่อนด้านหน้าโรงพยาบาลพุทธโสธร มีระบบเสียงที่มีคุณภาพ - รองรับการจัดกิจกรรมต่างๆ	กองช่าง
15.	โครงการก่อสร้างจุดพักขยะอนุรักษ์สิ่งแวดล้อม (บริเวณใต้สะพานรถไฟ)	- เพื่อให้มีจุดทิ้งขยะที่สามารถนำรถเข้าไปจอดเทียบข้างถังรองรับขยะได้	- ก่อสร้างจุดพักขยะอนุรักษ์สิ่งแวดล้อม โดยทำการก่อสร้างจุดพักขยะขนาดกว้าง 2.00 เมตร ยาว 2.50 เมตร พร้อมปรับปรุงภูมิทัศน์ ตามแบบแปลนแผนผังของเทศบาล	50,000	50,000	50,000	50,000	50,000	- มีจุดพักขยะอนุรักษ์สิ่งแวดล้อมบริเวณใต้สะพานรถไฟ จำนวน 1 แห่ง	- บริเวณใต้สะพานรถไฟมีจุดสำหรับทิ้งขยะเพื่ออำนวยความสะดวกแก่ผู้ที่ใช้บริการยานพาหนะ	กองสาธารณสุขและสิ่งแวดล้อม

ที่	โครงการ	วัตถุประสงค์	เป้าหมาย (ผลผลิตของโครงการ)	งบประมาณ					ตัวชี้วัด (KPI)	ผลที่คาดว่าจะได้รับ	หน่วยงาน รับผิดชอบหลัก
				2566 (บาท)	2567 (บาท)	2568 (บาท)	2569 (บาท)	2570 (บาท)			
16.	โครงการส่งเสริมความเข้าใจและมีส่วนร่วมในการรักษาสิ่งแวดล้อม	- เพื่อสร้างความเข้าใจกับประชาชนในการจัดเก็บค่าธรรมเนียมการบำบัดน้ำเสีย	- จัดอบรมสร้างความรู้ความเข้าใจกับประชาชนในการร่วมกันดูแลรักษาสิ่งแวดล้อม	80,000	80,000	80,000	80,000	80,000	- ร้อยละ 80 ของประชาชนมีความรู้และความเข้าใจรวมทั้งมีส่วนร่วมในการจัดการน้ำเสีย	- ประชาชนมีความเข้าใจและตระหนักถึงความสำคัญและมีส่วนร่วมในการรักษาสิ่งแวดล้อม	กองช่าง สุขาภิบาล
17.	โครงการจ้างเหมาบริการกวาดขยะมูลฝอยในพื้นที่บางส่วนของเขตเทศบาลเมืองฉะเชิงเทรา	- เพื่อให้การกวาดถนนและรักษาความสะอาดมีประสิทธิภาพ	- จ้างเหมาบริการกวาดถนนและรักษาความสะอาดในพื้นที่บางส่วนของเขตเทศบาลเมืองฉะเชิงเทรา	3,000,000	3,000,000	3,000,000	3,000,000	3,000,000	- ร้อยละ 90 ของพื้นที่ได้รับการดูแลรักษาความสะอาด	- การดูแลรักษาความสะอาดมีประสิทธิภาพ	กอง สาธารณสุข และ สิ่งแวดล้อม
18.	โครงการปรับปรุงทางเดินภายในสวนสมเด็จพระเจ้า	- เพื่อปรับปรุงทางเดินภายในสวนสมเด็จพระเจ้าให้เกิดความสวยงามและเกิดความปลอดภัย	- ปรับปรุงทางเดินภายในสวนสมเด็จพระเจ้า โดยทำการปูยางสังเคราะห์จากธรรมชาติ (EPDM) หนา 13 มิลลิเมตร พื้นที่ปูยางสังเคราะห์ไม่น้อยกว่า 2,253 ตารางเมตร (คิดพื้นที่รวมเป็นหลัก) ตามแบบแปลนแผนผังของเทศบาล	9,000,000	9,000,000	9,000,000	9,000,000	9,000,000	- ทางเดินภายในสวนสมเด็จพระเจ้าได้รับการปรับปรุงจำนวน 1 แห่ง	- ทำให้พื้นที่บริเวณดังกล่าวเกิดความเรียบร้อยและสวยงาม	กองช่าง

รายละเอียดโครงการพัฒนา
แผนพัฒนาท้องถิ่น (พ.ศ. 2566 – 2570)
เทศบาลเมืองฉะเชิงเทรา

- ก. ยุทธศาสตร์จังหวัดที่ 5 อนุรักษ์ ฟื้นฟู และบริหารจัดการทรัพยากรธรรมชาติและสิ่งแวดล้อมอย่างบูรณาการ มีประสิทธิภาพ และเป็นธรรม ตอบสนองต่อการพัฒนาอย่างยั่งยืน
- ข. ยุทธศาสตร์การพัฒนาของ อปท. ในเขตจังหวัดที่ 3 ยุทธศาสตร์การพัฒนาด้านการบริหารจัดการทรัพยากรธรรมชาติและสิ่งแวดล้อม อย่างยั่งยืน
2. ยุทธศาสตร์การพัฒนาด้านการจัดการทรัพยากรธรรมชาติและสิ่งแวดล้อม
- 2.3 แผนงานการเกษตร

ที่	โครงการ	วัตถุประสงค์	เป้าหมาย (ผลผลิตของโครงการ)	งบประมาณ					ตัวชี้วัด (KPI)	ผลที่คาดว่าจะได้รับ	หน่วยงาน รับผิดชอบหลัก
				2566 (บาท)	2567 (บาท)	2568 (บาท)	2569 (บาท)	2570 (บาท)			
1.	โครงการขุดลอกคลองสาขาคลองลาว	- เพื่อขุดลอกคลองให้สามารถระบายและรองรับน้ำได้ปริมาณมาก	- ขุดลอกคลอง สาขาคลองลาว โดยทำการขุดลอกคลอง สาขาคลองลาว ความยาวประมาณ 825 เมตร ความกว้าง 3 – 20 เมตร ตามแบบแปลนแผนผังของเทศบาล	164,000	164,000	164,000	164,000	164,000	- คลองสาขาคลองลาว ได้รับการขุดลอก จำนวน 1 สาย	- ทำให้คลองสาขาคลองลาว ไม่ตื้นเขินสามารถระบาย และรองรับน้ำได้ปริมาณมาก	กองช่าง สุขาภิบาล

ที่	โครงการ	วัตถุประสงค์	เป้าหมาย (ผลผลิตของโครงการ)	งบประมาณ					ตัวชี้วัด (KPI)	ผลที่คาดว่าจะ ได้รับ	หน่วยงาน รับผิดชอบหลัก
				2566 (บาท)	2567 (บาท)	2568 (บาท)	2569 (บาท)	2570 (บาท)			
2.	โครงการขุดลอกคลองสาธารณะ-ประโชน (บริเวณคูเมือง)	- เพื่อขุดลอกคลองให้สามารถระบายและรองรับน้ำได้ปริมาณมาก	- ขุดลอกคลองสาธารณะประโชน บริเวณคูเมืองถนนมรุพงษ์ โดยทำการขุดลอกคลองสาธารณะประโชน บริเวณคูเมืองถนนมรุพงษ์ ความยาวประมาณ 42 เมตร ความกว้าง 4.5 เมตร ตามแบบแปลนแผนผังของเทศบาล	8,475	8,475	8,475	8,475	8,475	- คลองสาธารณะประโชน บริเวณคูเมืองถนนมรุพงษ์ ได้รับการขุดลอก จำนวน 1 สาย	- ทำให้คลองสาธารณะประโชน บริเวณคูเมืองถนนมรุพงษ์ ไม่ตื้นเขินสามารถระบายและรองรับน้ำได้ปริมาณมาก	กองช่าง สุขาภิบาล
3.	โครงการขุดลอกคลองสาธารณะ-ประโชน (บริเวณหมู่บ้านหลังคาแดง)	- เพื่อขุดลอกคลองให้สามารถระบายและรองรับน้ำได้ปริมาณมาก	- ขุดลอกคลองสาธารณะประโชน บริเวณหมู่บ้านหลังคาแดง โดยทำการขุดลอกคลองสาธารณะประโชน บริเวณหมู่บ้านหลังคาแดง ความยาวประมาณ 348 เมตร ความกว้าง 1.5 – 3.0 เมตร ตามแบบแปลนแผนผังของเทศบาล	27,000	27,000	27,000	27,000	27,000	- คลองสาธารณะประโชน บริเวณหมู่บ้านหลังคาแดง ได้รับการขุดลอก จำนวน 1 สาย	- ทำให้คลองสาธารณะประโชน บริเวณหมู่บ้านหลังคาแดง ไม่ตื้นเขินสามารถระบายและรองรับน้ำได้ปริมาณมาก	กองช่าง สุขาภิบาล
4.	โครงการขุดลอกคลองสาธารณะ-ประโชน (บริเวณวัดชำปอกง)	- เพื่อขุดลอกคลองให้สามารถระบายและรองรับน้ำได้ปริมาณมาก	- ขุดลอกคลองสาธารณะประโชน บริเวณวัดชำปอกง โดยทำการขุดลอกคลองสาธารณะประโชน บริเวณวัดชำปอกง ความยาวประมาณ 335 เมตร ความกว้าง 1.0 – 3.0 เมตร ตามแบบแปลนแผนผังของเทศบาล	46,200	46,200	46,200	46,200	46,200	- คลองสาธารณะประโชน บริเวณวัดชำปอกง ได้รับการขุดลอก จำนวน 1 สาย	- ทำให้คลองสาธารณะประโชน บริเวณวัดชำปอกง ไม่ตื้นเขินสามารถระบาย และรองรับน้ำได้ปริมาณมาก	กองช่าง สุขาภิบาล

**รายละเอียดโครงการพัฒนา
แผนพัฒนาท้องถิ่น (พ.ศ. 2566 – 2570)
เทศบาลเมืองฉะเชิงเทรา**

- ก. ยุทธศาสตร์จังหวัดที่ 4 พัฒนาคุณภาพชีวิตและสวัสดิการสังคม รวมทั้งเพิ่มประสิทธิภาพการรักษาความสงบเรียบร้อยและความปลอดภัยในชีวิตและทรัพย์สินของประชาชนให้ครอบคลุมประชาชนทุกวัยอย่างทั่วถึง
- ข. ยุทธศาสตร์การพัฒนาของ อปท. ในเขตจังหวัดที่ 4 ยุทธศาสตร์การพัฒนาด้านการส่งเสริมคุณภาพชีวิต การศึกษา ศิลปะ วัฒนธรรม ประเพณี ภูมิปัญญาท้องถิ่น และเทิดทูน พิทักษ์รักษาสถาบันชาติ ศาสนา พระมหากษัตริย์
3. ยุทธศาสตร์การพัฒนาทางการศึกษา

3.1 แผนงานการศึกษา

ที่	โครงการ	วัตถุประสงค์	เป้าหมาย (ผลผลิตของโครงการ)	งบประมาณ					ตัวชี้วัด (KPI)	ผลที่คาดว่าจะได้รับ	หน่วยงาน รับผิดชอบหลัก
				2566 (บาท)	2567 (บาท)	2568 (บาท)	2569 (บาท)	2570 (บาท)			
1.	โครงการงานวิชาการ ระดับจังหวัด ระดับ เขตการศึกษาและ ระดับประเทศ	- เพื่อให้นักเรียนได้ แสดงความสามารถใน ด้านต่างๆ และเผยแพร่ ผลงานด้านการศึกษา ของนักเรียน ครู ตลอดจนเปิดโอกาสครู ได้แลกเปลี่ยนเรียนรู้	- เข้าร่วมกิจกรรมทางวิชาการที่ จัดขึ้นในแต่ละปีการศึกษา	500,000	500,000	500,000	500,000	500,000	- จำนวนครู และ นักเรียน ร่วมกิจกรรม ทางวิชาการ ปีละไม่น้อยกว่า 100 คน	- ครู และนักเรียน ได้รับความรู้ และ พัฒนาทักษะทาง วิชาการเพิ่มพูน ประสบการณ์นอก สถานที่	กองการศึกษา

ที่	โครงการ	วัตถุประสงค์	เป้าหมาย (ผลผลิตของโครงการ)	งบประมาณ					ตัวชี้วัด (KPI)	ผลที่คาดว่าจะ จะได้รับ	หน่วยงาน รับผิดชอบหลัก
				2566 (บาท)	2567 (บาท)	2568 (บาท)	2569 (บาท)	2570 (บาท)			
2.	โครงการพัฒนาการเรียนการสอนวิชาภาษาอังกฤษในโรงเรียนสังกัดเทศบาลเมืองฉะเชิงเทรา	- เพื่อให้นักเรียนทุกระดับชั้นของโรงเรียนในสังกัดเทศบาลได้รับการพัฒนาทักษะวิชาภาษาอังกฤษ	- จัดการเรียนการสอนวิชาภาษาอังกฤษให้กับนักเรียนระดับอนุบาล 2, 3, ประถมศึกษา และมัธยมศึกษา ของโรงเรียนในสังกัดเทศบาล - ค่าค่ายภาษาอังกฤษ	2,805,000	2,805,000	2,805,000	2,805,000	2,805,000	- ครู นักเรียน ได้เรียนรู้ด้านพูด เขียนภาษาอื่นและนำไปใช้ในชีวิตจริงปีละ 1,300 คน	- นักเรียนระดับอนุบาล , ประถมศึกษาและระดับมัธยมศึกษาของโรงเรียนสังกัดเทศบาลมีความรู้ มีประสบการณ์และทักษะในการใช้ภาษาอังกฤษ	กองการศึกษา
3.	โครงการส่งเสริมศักยภาพนักเรียนด้านภาษาจีนเพื่อการสื่อสารและเรียนรู้	- เพื่อพัฒนาการเรียนรู้อาษาจีน ซึ่งเป็นภาษาที่ 3 ให้แก่นักเรียนโรงเรียนในสังกัดเทศบาล	- จัดการเรียนการสอนภาษาจีนให้กับนักเรียนชั้นประถมศึกษาปีที่ 4 – 6 และมัธยมศึกษาปีที่ 1 – 3 ของโรงเรียนในสังกัดเทศบาล - ค่าค่ายภาษาจีน	1,725,000	1,725,000	1,725,000	1,725,000	1,725,000	- ครู นักเรียน ได้เรียนรู้ด้านพูด เขียนภาษาอื่นและนำไปใช้ในชีวิตรจริงปีละ 1,300 คน	- นักเรียนได้รู้ทักษะในการใช้ภาษาจีน และได้เรียนรู้วัฒนธรรม และปรัชญาแนวคิดของจีนที่เป็นประโยชน์ต่อชีวิตประจำวัน	กองการศึกษา
4.	โครงการพัฒนาบุคลากรทางการศึกษา	- เพื่อพัฒนาบุคลากรในสถานศึกษาให้มีความรู้ความสามารถในการปฏิบัติงาน	- จัดอบรมพัฒนาผู้บริหารสถานศึกษา คณะกรรมการสถานศึกษา พนักงานครู และบุคลากรทางการศึกษาเกี่ยวกับระเบียบ และวิธีการปฏิบัติงาน ระเบียบบริหารบุคคลครูและบุคลากรทางการศึกษาที่เกี่ยวข้อง รูปแบบการจัดการเรียนการสอนและอื่นๆ	200,000	200,000	200,000	200,000	200,000	- คณะครู ในโรงเรียน สังกัดเทศบาล ไม่น้อยกว่า 100 คน ได้รับความรู้ และสามารถนำไปใช้ประโยชน์ได้	- บุคลากรในสถานศึกษามีความรู้ความเข้าใจในการปฏิบัติงานถูกต้องตามระเบียบและหนังสือสั่งการ	กองการศึกษา

ที่	โครงการ	วัตถุประสงค์	เป้าหมาย (ผลผลิตของโครงการ)	งบประมาณ					ตัวชี้วัด (KPI)	ผลที่คาดว่าจะได้รับ	หน่วยงาน รับผิดชอบหลัก
				2566 (บาท)	2567 (บาท)	2568 (บาท)	2569 (บาท)	2570 (บาท)			
5.	โครงการอาหารกลางวันนักเรียน	- นักเรียนได้มีอาหารกลางวันรับประทานทุกคน	- เพื่อจัดซื้ออาหารกลางวันให้กับนักเรียนโรงเรียนต่าง ๆ ดังนี้- 1. โรงเรียนสังกัดเทศบาล 2. ศูนย์พัฒนาเด็กเล็กเทศบาลเมืองฉะเชิงเทรา - อาหารกลางวัน - อาหารว่าง	6,898,000 (6,016,000) (882,000)	8,900,000 (8,000,000) (900,000)	11,100,000 (10,000,000) (1,100,000)	13,300,000 (12,000,000) (1,300,000)	15,500,000 (14,000,000) (1,500,000)	- ร้อยละ 100 นักเรียนในแต่ ละสถานศึกษา มีพลานามัยตามหลักโภชนาการ	- นักเรียนมีสุขภาพสมบูรณ์แข็งแรง - ช่วยบรรเทาความเดือดร้อนผู้ปกครอง	กองการศึกษา
6.	โครงการส่งเสริมสุขภาพอนามัยนักเรียนโดยอาหารเสริม (นม)	- นักเรียนโรงเรียนสังกัดเทศบาลและโรงเรียนตามโครงการที่ได้รับถ่ายโอนได้รับประทานนมเป็นอาหารเสริมสุขภาพ	- เพื่อจัดซื้ออาหารเสริม (นม) ให้กับนักเรียนโรงเรียนต่าง ๆ ดังนี้- 1. โรงเรียนสังกัดเทศบาล 2. โรงเรียนอนุบาลวัดปิตุลา-ชิราชวังสุราษฎร์ 3. โรงเรียนพุทธโสธร 4. ศูนย์พัฒนาเด็กเล็กเทศบาลเมืองฉะเชิงเทรา	11,275,100 (2,882,000) (5,748,600) (2,299,500) (345,000)	12,436,800 (3,276,000) (6,260,800) (2,500,000) (400,000)	13,969,600 (3,640,000) (6,879,600) (3,000,000) (450,000)	15,257,000 (4,004,000) (7,553,000) (3,200,000) (500,000)	16,726,300 (4,368,000) (8,308,300) (3,500,000) (550,000)	- ร้อยละ 100 นักเรียนในแต่ละสถานศึกษา มีพลานามัยตามหลักโภชนาการ	- นักเรียนมีสุขภาพสมบูรณ์แข็งแรง - ช่วยบรรเทาความเดือดร้อนผู้ปกครอง	กองการศึกษา
7.	โครงการจัดงานวันเด็กแห่งชาติ ศูนย์การเรียนรู้เมืองฉะเชิงเทรา	- เพื่อให้เด็ก เยาวชนได้รับความสนุกสนาน ส่งเสริมให้เด็กและเยาวชนได้ทำกิจกรรมในเชิงสร้างสรรค์ กล้าคิด กล้าแสดงออก	- จัดกิจกรรมวันเด็กให้แก่เด็ก เยาวชนในท้องถิ่น ได้ทำกิจกรรมในเชิงสร้างสรรค์ร่วมกัน แสดงออกในด้านต่าง ๆ ที่ได้จัดขึ้น - ผู้ปกครองมีส่วนร่วมด้วยการนำเด็กในความปกครองเข้าร่วมกิจกรรม	300,000	300,000	300,000	300,000	300,000	- เด็กและเยาวชนที่มา ร่วมงานไม่น้อยกว่า 3,000 คน ได้รับความรู้ ควบคู่กับความสนุกสนาน	- เด็กและเยาวชน ได้รับความรู้ ความสนุกสนาน และได้แสดงออกตามความสามารถที่มี	ศูนย์การเรียนรู้ กองการศึกษา

ที่	โครงการ	วัตถุประสงค์	เป้าหมาย (ผลผลิตของโครงการ)	งบประมาณ					ตัวชี้วัด (KPI)	ผลที่คาดว่าจะได้รับ	หน่วยงาน รับผิดชอบหลัก
				2566 (บาท)	2567 (บาท)	2568 (บาท)	2569 (บาท)	2570 (บาท)			
8.	โครงการจัดกิจกรรมส่งเสริมการเรียนรู้ของศูนย์การเรียนรู้เมืองฉะเชิงเทรา	- เพื่อเป็นการเสริมสร้างการเรียนรู้ในด้านต่าง ๆ ให้กับผู้มาใช้บริการในศูนย์การเรียนรู้เมืองฉะเชิงเทรา	- เพื่อจัดกิจกรรมส่งเสริมการเรียนรู้ของศูนย์การเรียนรู้ - ด้านส่งเสริมการรักการอ่าน - ด้านไอที - ด้านวิชาการ - ด้านการจัดนิทรรศการ - ด้านดนตรี - ด้านมัลติมีเดีย - ด้านศิลปะ - ด้านจิตอาสา	2,000,000	2,000,000	2,000,000	2,000,000	2,000,000	- ประชาชนในเขตเทศบาลและพื้นที่ใกล้เคียงจำนวน 2,000 คน สามารถเข้าร่วมกิจกรรมต่าง ๆ	- เด็ก เยาวชน และประชาชนทั่วไปและผู้พิการได้เข้าร่วมกิจกรรมส่งเสริมการเรียนรู้ตลอดชีวิต	ศูนย์การเรียนรู้ กองการศึกษา
9.	โครงการกิจกรรมค่ายเยาวชนสัมพันธ์	- เพื่อพัฒนาเด็กเยาวชนให้มีบุคลิกเป็นผู้นำ มีจิตใจที่เข้มแข็งสามารถต่อสู้กับปัญหาที่เกิดขึ้นได้ - ส่งเสริมความรักความสามัคคีในกลุ่มเด็ก เยาวชน ตลอดจนสามารถสร้างเครือข่ายผู้นำเยาวชนในชุมชนได้	- นำเยาวชนในเขตเทศบาลเข้าค่ายอบรม ปีละ 1 ครั้ง จำนวน 100 คน พร้อมเจ้าหน้าที่ที่เกี่ยวข้อง ในด้านภาวะผู้นำ การแสดงออก ความสามัคคี การดำรงชีวิตตามหลักเศรษฐกิจพอเพียง จิตสาธารณะ ฯลฯ	300,000	300,000	300,000	300,000	300,000	- จำนวนเด็กและเยาวชนเข้าร่วมอบรมร้อยละ 80	- เยาวชนในชุมชนออกมาแสดงความ-คิดเห็น ช่วยงานในชุมชนมากขึ้น มีศักยภาพเป็นที่ยอมรับในชุมชน - ปัญหาเด็กเยาวชนลดน้อยลง	กองการศึกษา

ที่	โครงการ	วัตถุประสงค์	เป้าหมาย (ผลผลิตของโครงการ)	งบประมาณ					ตัวชี้วัด (KPI)	ผลที่คาดว่าจะ จะได้รับ	หน่วยงาน รับผิดชอบหลัก
				2566 (บาท)	2567 (บาท)	2568 (บาท)	2569 (บาท)	2570 (บาท)			
10.	โครงการสร้าง ภูมิคุ้มกันทางสังคม (Cultural Vaccine) ในมิติ วัฒนธรรม	- เพื่อส่งเสริมและ สนับสนุนให้เด็กและ เยาวชนนำความรู้ไป บริหารจัดการในการ สร้างภูมิคุ้มกันแก่ ตนเองและครอบครัว เตรียมความพร้อม เข้าสู่สังคมและ วัฒนธรรมที่มีการ เปลี่ยนแปลงอย่าง รวดเร็ว - เพื่อเป็นการสร้าง ความเข้มแข็งใน สถาบันครอบครัว ชุมชนและสังคม	- จัดอบรมเด็กและเยาวชนในเขต เทศบาล ปีละ 1 ครั้ง จำนวน 80 – 120 คน ในด้านการแสดง พื้นบ้าน ศิลปวัฒนธรรม การแสดงเพลงฉ่อย ฯลฯ	100,000	100,000	100,000	100,000	100,000	- จำนวนเด็ก และเยาวชน ที่เข้าร่วมอบรม ร้อยละ 80	- เด็กและเยาวชนใน เขตเทศบาลสามารถ สร้างภูมิคุ้มกัน รู้เท่าทันสังคมที่ เปลี่ยนแปลงไปได้ - สถาบันครอบครัว ชุมชน สังคมมีความ เข้มแข็งมากขึ้น - มีเครือข่ายเฝ้า ระวังทางวัฒนธรรม ในโรงเรียน ชุมชน เพื่อให้ความรู้ด้าน วัฒนธรรม	กองการศึกษา
11.	โครงการอุดหนุน อาหารกลางวันแก่ โรงเรียนในเขต เทศบาลเมือง ฉะเชิงเทรา (เสนอโดยทุกชุมชน)	- เพื่อสนับสนุน งบประมาณแก่ โรงเรียนในเขต เทศบาลเมือง ฉะเชิงเทรา ในการ จัดซื้ออาหารกลางวัน ให้กับนักเรียน	- อุดหนุนเงินสำหรับการจัดซื้อ อาหารกลางวันให้กับนักเรียน โรงเรียนต่าง ๆ ดังนี้- 1. โรงเรียนอนุบาลวัดปิตุลา- อิราชวังสุโขทัย 2. โรงเรียนพุทธโสธร	16,800,000	16,800,000	16,800,000	16,800,000	16,800,000	- ร้อยละ 100 นักเรียน ในแต่ละ สถานศึกษา มีพลานามัยตาม หลักโภชนาการ	- นักเรียนมีสุขภาพ อนามัยสมบูรณ์ แข็งแรง และช่วย แบ่งเบาภาระ ค่าใช้จ่ายของ ผู้ปกครอง	กองการศึกษา

ที่	โครงการ	วัตถุประสงค์	เป้าหมาย (ผลผลิตของโครงการ)	งบประมาณ					ตัวชี้วัด (KPI)	ผลที่คาดว่าจะ จะได้รับ	หน่วยงาน รับผิดชอบหลัก
				2566 (บาท)	2567 (บาท)	2568 (บาท)	2569 (บาท)	2570 (บาท)			
12.	โครงการจัดซื้อหนังสือสื่อการเรียนรู้ซอฟต์แวร์ วารสาร นิตยสาร และสื่อสิ่งพิมพ์ของศูนย์การเรียนรู้เมือง ฉะเชิงเทรา	- เพื่อให้มีหนังสือ สื่อการเรียนรู้ ซอฟต์แวร์ที่เพียงพอในการแสวงหาความรู้ได้อย่างรวดเร็วและกว้างขวาง - เพื่อให้มีวารสาร นิตยสารและสื่อสิ่งพิมพ์ ให้บริการอย่างหลากหลาย ทันต่อเหตุการณ์ปัจจุบัน และตรงตามความต้องการของผู้ใช้บริการ - เพื่อเป็นแหล่งศึกษาหาความรู้ของประชาชนทุกเพศทุกวัย	- จัดซื้อหนังสือและสื่อการเรียนรู้ต่าง ๆ ดังรายการต่อไปนี้- 1. จัดซื้อหนังสือ ซอฟต์แวร์ และสื่อการเรียนรู้ จำนวน 3,000 รายการ ๆ ละ 350 บาท 2. จัดซื้อวารสาร นิตยสาร และสื่อสิ่งพิมพ์ (เดือนละประมาณ 400 รายการ) 3. จัดซื้อสื่อ มีลติมีเดีย 200 รายการ ๆ ละ 500 บาท	1,400,000	1,400,000	1,400,000	1,400,000	1,400,000	- เด็ก เยาวชน และประชาชน ที่มาใช้บริการเดือนละ 5,000 คน ได้ใช้บริการหนังสือและสื่อการเรียนรู้	- การจัดบริการให้ความรู้ของศูนย์การเรียนรู้เป็นไปอย่างมีประสิทธิภาพ - มีหนังสือ สื่อการเรียนรู้และซอฟต์แวร์เพียงพอและหลากหลายตรงตามความต้องการของผู้ใช้บริการ - เป็นการส่งเสริมให้เด็ก เยาวชน ประชาชนทั่วไป และผู้ให้บริการใช้เวลาว่างให้เกิดประโยชน์ในการแสวงหาความรู้	ศูนย์การเรียนรู้ กองการศึกษา

ที่	โครงการ	วัตถุประสงค์	เป้าหมาย (ผลผลิตของโครงการ)	งบประมาณ					ตัวชี้วัด (KPI)	ผลที่คาดว่าจะได้รับ	หน่วยงาน รับผิดชอบหลัก
				2566 (บาท)	2567 (บาท)	2568 (บาท)	2569 (บาท)	2570 (บาท)			
13.	โครงการปรับปรุงระบบอินเทอร์เน็ตไร้สาย ชั้น 1 และ ชั้น 2 ของศูนย์การเรียนรู้เมือง ฉะเชิงเทรา	- เพื่อปรับปรุงระบบให้บริการ ระบบอินเทอร์เน็ตไร้สาย ที่มีประสิทธิภาพ รองรับบริการให้บริการ	- โดยทำการปรับปรุงระบบอินเทอร์เน็ตไร้สาย ชั้น 1 และ ชั้น 2 ของศูนย์การเรียนรู้เมือง ฉะเชิงเทรา พร้อมคำดำเนินการ	500,000	500,000	500,000	500,000	500,000	- ผู้ใช้บริการอินเทอร์เน็ต wi-fi เฉลี่ย 750 คน ต่อเดือน ใช้บริการอินเทอร์เน็ตไร้สายที่มีประสิทธิภาพ	- ระบบอินเทอร์เน็ตไร้สายมีประสิทธิภาพ	ศูนย์การเรียนรู้เมือง กองการศึกษา
14.	โครงการส่งเสริมทักษะสมองเพื่อจัดการชีวิตให้สำเร็จ (EF) สำหรับเด็กและเยาวชนในเขตเทศบาลเมือง ฉะเชิงเทรา	- เพื่อพัฒนาความรู้ความเข้าใจและส่งเสริมทักษะทางสมอง เพื่อจัดการชีวิตที่สำเร็จของเด็ก - พัฒนากลไกการมีส่วนร่วมในการส่งเสริม ทักษะทางสมองภายในเทศบาลเมืองฉะเชิงเทรา	- จัดกิจกรรมตามโครงการส่งเสริมทักษะสมอง เพื่อจัดการชีวิตให้สำเร็จ (EF) ดังนี้- 1. อบรมแกนนำ และจัดทำแผนยุทธศาสตร์ขับเคลื่อน EF 2. อบรม EF Guideline และวินัยเชิงบวก 3. เวทีเรียนรู้สำหรับพ่อแม่ 4. การติดตามนิเทศครู 5. การติดตามการขับเคลื่อนงาน และขยายผลกิจกรรมในชุมชน	1,000,000	1,000,000	1,000,000	1,000,000	1,000,000	- มีกิจกรรมโครงการเพื่อพัฒนาทักษะสมองให้กับเด็กจำนวนไม่น้อยกว่า 2,000 คน	- ผู้ปกครองและครูเกิดความตระหนักในความสำคัญของเด็กควบคู่กับการสร้างคุณค่าและพัฒนาการผ่านการบูรณาการความร่วมมือของทุกฝ่าย	กองการศึกษา

ที่	โครงการ	วัตถุประสงค์	เป้าหมาย (ผลผลิตของโครงการ)	งบประมาณ					ตัวชี้วัด (KPI)	ผลที่คาดว่าจะได้รับ	หน่วยงาน รับผิดชอบหลัก
				2566 (บาท)	2567 (บาท)	2568 (บาท)	2569 (บาท)	2570 (บาท)			
15.	โครงการสนับสนุน ค่าใช้จ่ายการบริหาร สถานศึกษา	- เพื่อสนับสนุน ค่าใช้จ่ายการบริหาร สถานศึกษาให้กับ โรงเรียนเทศบาล 1 , โรงเรียนเทศบาล 2 , ศูนย์พัฒนาเด็กเล็ก เทศบาลฯ	- เพื่อเป็นค่าใช้จ่ายในโครงการ สนับสนุนค่าใช้จ่ายการบริหาร สถานศึกษา เช่น - ค่าอาหารกลางวันนักเรียน อนุบาล - ป.6 และระดับมัธยม - ค่าใช้จ่ายในการปรับปรุง หลักสูตร - ค่าใช้จ่ายในการจัดการศึกษา ตั้งแต่ระดับอนุบาลจนจบ การศึกษาขั้นพื้นฐาน - ค่าหนังสือเรียน/อุปกรณ์การ เรียน/เครื่องแบบนักเรียน - ค่ากิจกรรมพัฒนาคุณภาพ ผู้เรียน - ค่าใช้จ่ายในการจัดการศึกษา สำหรับศูนย์พัฒนาเด็กเล็ก - ค่าใช้จ่ายในโครงการอบรมเชิง ปฏิบัติการด้านต่างๆทางการศึกษา - ค่าใช้จ่ายในการจัดประชุม คณะกรรมการสถานศึกษาขั้น พื้นฐาน - ค่าใช้จ่ายอื่นๆ ฯลฯ ที่เกี่ยวข้อง	16,429,800 (16,129,800) เงินอุดหนุน ทั่วไป (300,000) เงินรายได้	16,429,800 (16,129,800) เงินอุดหนุน ทั่วไป (300,000) เงินรายได้	16,429,800 (16,129,800) เงินอุดหนุน ทั่วไป (300,000) เงินรายได้	16,429,800 (16,129,800) เงินอุดหนุน ทั่วไป (300,000) เงินรายได้	16,429,800 (16,129,800) เงินอุดหนุน ทั่วไป (300,000) เงินรายได้	- ร้อยละ 80 ของการ สนับสนุน ค่าใช้จ่ายการ บริหารสถาน ศึกษาเกิด ประโยชน์สูงสุด และเป็นการยก ระดับคุณภาพ และรักษา มาตรฐานใน ด้านการศึกษา ให้กับนักเรียน และบุคลากร ทางการศึกษา	- โรงเรียนมีคุณภาพ และมีมาตรฐานใน ด้านการจัด การศึกษาที่ดี	โรงเรียน เทศบาล 1,2, ศูนย์พัฒนา เด็กเล็ก กองการศึกษา

ที่	โครงการ	วัตถุประสงค์	เป้าหมาย (ผลผลิตของโครงการ)	งบประมาณ					ตัวชี้วัด (KPI)	ผลที่คาดว่าจะได้รับ	หน่วยงาน รับผิดชอบหลัก
				2566 (บาท)	2567 (บาท)	2568 (บาท)	2569 (บาท)	2570 (บาท)			
16.	โครงการยกย่อง เชิดชูเกียรติผู้ ประกอบวิชาชีพ ทางการศึกษา	- เพื่อส่งเสริม สร้าง ขวัญและกำลังใจใน การปฏิบัติงานให้แก่ พนักงานครูเทศบาล และบุคลากรทางการ ศึกษาในสังกัด 2. เพื่อยกย่องเชิดชู เกียรติพนักงานครู เทศบาลและ บุคลากรทางการ ศึกษา ที่มีความคิด ริเริ่มสร้างสรรค์ มี ผลงานดีเด่นเป็นที่ ประจักษ์ มีความ ประพฤติดี ปฏิบัติตน ตามมาตรฐาน และจรรยาบรรณ วิชาชีพ	- จัดประกวดและสรรหาพนักงาน ครูเทศบาลและบุคลากรทางการ ศึกษาผู้มีผลงานดีเด่นหรือเป็นที่ ประจักษ์ เพื่อรับรางวัลเชิดชู เกียรติ	450,000	450,000	450,000	450,000	450,000	- พนักงานครู เทศบาล และ บุคลากร ทางการศึกษา ได้รับการยกย่อง เชิดชูเกียรติ ไม่น้อยกว่า จำนวน 50 คน	- พนักงานครู เทศบาล และ บุคลากรทางการ ศึกษา ได้รับการยก ย่องเชิดชูเกียรติ	กองการศึกษา

ที่	โครงการ	วัตถุประสงค์	เป้าหมาย (ผลผลิตของโครงการ)	งบประมาณ					ตัวชี้วัด (KPI)	ผลที่คาดว่าจะได้รับ	หน่วยงาน รับผิดชอบหลัก
				2566 (บาท)	2567 (บาท)	2568 (บาท)	2569 (บาท)	2570 (บาท)			
17.	โครงการจัดมหกรรม ฉะเชิงเทราเมืองแห่ง การเรียนรู้ตลอดชีวิต	- เพื่อส่งเสริม การศึกษา การเรียนรู้ ให้กับเด็ก เยาวชน ประชาชน ในท้องถิ่น	- จัดกิจกรรม และนิทรรศการ ส่งเสริมการเรียนรู้ตลอดชีวิต - จัดเวที หรือพื้นที่จัดกิจกรรม และนิทรรศการ เพื่อสนับสนุน การแสดงความสามารถของเด็ก เยาวชน ประชาชนในท้องถิ่น	3,000,000	3,000,000	3,000,000	3,000,000	3,000,000	- ผู้เข้าร่วมโครงการ มหกรรมฉะเชิงเทรา เมืองแห่งการเรียนรู้ ตลอดชีวิตประมาณ 10,000 คน ตระหนักถึงความ สำคัญของการ เรียนรู้ - มีพื้นที่ให้ เด็ก เยาวชน ประชาชนได้ ใช้สำหรับแสดง ความสามารถ	- เด็ก เยาวชน ประชาชนใน ท้องถิ่นมีพื้นที่ ในการจัดกิจกรรม เชิงสร้างสรรค์ และมีการ แลกเปลี่ยนเรียนรู้ ซึ่งกันและกัน เพิ่มมากขึ้น	ศูนย์การ เรียนรู้เมือง ฉะเชิงเทรา กองการศึกษา
18.	โครงการ ประชาสัมพันธ์ ศูนย์การเรียนรู้เมือง ฉะเชิงเทรา	- เพื่อประชาสัมพันธ์ ให้เด็ก เยาวชน ประชาชนทั่วไป ผู้พิการ และ นักท่องเที่ยวได้รับ ทราบข้อมูลข่าวสาร และกิจกรรมต่าง ๆ ของศูนย์การเรียนรู้ฯ	- บริหารจัดการศูนย์การเรียนรู้เมือง ฉะเชิงเทรา ด้านประชาสัมพันธ์ โดยเป็นค่าจ้างออกแบบและผลิต วิดีโอสำหรับนำเข้าสู่กิจกรรม (spotintro)ครบรอบ 6 ปี จ้าง ออกแบบ และผลิตแผ่นพับ โบปสิว บอร์ดโชว์ วีดิทัศน์ ปฏิทินกิจกรรม และโปสเตอร์ ประชาสัมพันธ์ กิจกรรม	500,000	500,000	500,000	500,000	500,000	- ประชาชน จำนวน 685,721 คน มีความสนใจ ใฝ่เรียนรู้ ก้าวสู่ สังคมแห่ง การเรียนรู้ คู่คุณธรรม	- ทำให้เด็ก เยาวชน ประชาชนทั่วไป ทราบข้อมูล ข่าวสารและ กิจกรรมต่างๆ ของ ศูนย์การเรียนรู้	ศูนย์การ เรียนรู้ฯ กองการศึกษา

ที่	โครงการ	วัตถุประสงค์	เป้าหมาย (ผลผลิตของโครงการ)	งบประมาณ					ตัวชี้วัด (KPI)	ผลที่คาดว่าจะ จะได้รับ	หน่วยงาน รับผิดชอบหลัก
				2566 (บาท)	2567 (บาท)	2568 (บาท)	2569 (บาท)	2570 (บาท)			
19.	โครงการโฆษณา เผยแพร่ข้อมูล ด้านการส่งเสริม การศึกษา และ การเรียนรู้ตลอดชีวิต	- เพื่อประชาสัมพันธ์ ข้อมูลด้านการส่งเสริม การศึกษา และการ เรียนรู้ตลอดชีวิต ให้กับองค์กรยูเนสโก หน่วยงานต่างๆ และหน่วยงานภาคี เครือข่ายของศูนย์การ เรียนรู้เมืองฉะเชิงเทรา	- จัดทำรายงานกิจกรรมของ ศูนย์การเรียนรู้เมืองฉะเชิงเทรา ประจำปี โดยจัดทำเป็นรูปแบบ หนังสือ 2 ภาษา (ภาษาไทย, ภาษาอังกฤษ) จำนวน 500 เล่ม พร้อมไฟล์งาน - จัดและผลิตสื่อวีดิทัศน์ ภาษาไทย บรรยายภาษาอังกฤษ ของศูนย์การเรียนรู้เมือง ฉะเชิงเทรา ความยาวสื่อไม่ต่ำกว่า 3 นาที	300,000	300,000	300,000	300,000	300,000	- องค์กรยูเนสโก ผู้ใช้บริการ ศูนย์การเรียนรู้ เมืองฉะเชิงเทรา หน่วยงานต่างๆ ทั้งภาครัฐ เอกชน และภาคีเครือข่าย มีความเข้าใจใน กิจกรรมส่งเสริม การเรียนรู้ตลอด ชีวิตของศูนย์ การเรียนรู้ฯ	- องค์กรยูเนสโก ผู้ใช้บริการ ศูนย์การเรียนรู้ เมืองฉะเชิงเทรา หน่วยงานต่างๆ ทั้งภาครัฐ เอกชน และภาคีเครือข่าย ได้รับความรู้จาก หนังสือได้	ศูนย์การ เรียนรู้เมือง ฉะเชิงเทรา กองการศึกษา
20.	โครงการเปลี่ยน เครื่องคอมพิวเตอร์ แม่ข่ายของ ศูนย์การเรียนรู้ เมืองฉะเชิงเทรา	- เพื่อเปลี่ยนเครื่อง คอมพิวเตอร์แม่ข่าย ที่มีประสิทธิภาพ สามารถรองรับการใช้ งานได้ดียิ่งขึ้น	- เปลี่ยนเครื่องคอมพิวเตอร์ แม่ข่ายของศูนย์การเรียนรู้ เมืองฉะเชิงเทรา เพื่อให้มีความ ทันสมัย และมีประสิทธิภาพ มากยิ่งขึ้น ประกอบด้วย 1. เปลี่ยนเครื่องคอมพิวเตอร์ แม่ข่าย 2. ย้ายฐานข้อมูลลงเครื่อง คอมพิวเตอร์แม่ข่ายเครื่องใหม่	1,000,000	1,000,000	1,000,000	1,000,000	1,000,000	- ผู้ใช้บริการ เฉลี่ยเดือนละ 12,000 คน ใช้เทคโนโลยี ที่ทันสมัย มีประสิทธิภาพ	- มีระบบเครื่อง คอมพิวเตอร์ แม่ข่ายที่ทันสมัย มีประสิทธิภาพ และมีความเร็ว มากขึ้น - เจ้าหน้าที่สามารถ ใช้ระบบอินเทอร์เน็ต เพื่อประโยชน์สูงสุด ในการปฏิบัติงาน	ศูนย์การ เรียนรู้เมือง ฉะเชิงเทรา กองการศึกษา

ที่	โครงการ	วัตถุประสงค์	เป้าหมาย (ผลผลิตของโครงการ)	งบประมาณ					ตัวชี้วัด (KPI)	ผลที่คาดว่าจะได้รับ	หน่วยงาน รับผิดชอบหลัก
				2566 (บาท)	2567 (บาท)	2568 (บาท)	2569 (บาท)	2570 (บาท)			
21.	โครงการยกระดับคุณภาพผู้เรียน	- เพื่อพัฒนารูปแบบการจัดการเรียน การสอนพื้นฐานการเรียนด้านภาษาไทย อังกฤษ และการคิดคำนวณ - เพื่อให้ผู้เรียนมีศักยภาพเป็นผู้เรียนรู้ตลอดชีวิต และมีขีดความสามารถในการแข่งขันสูง	- จัดซื้อสื่อการเรียนการสอนที่ทันสมัยสอดคล้องกับยุคดิจิทัลและโลกในอนาคต - จัดอบรมครูให้มีความรู้ความเข้าใจ การใช้สื่อเพื่อพัฒนาการเรียนการสอนของผู้เรียน	500,000	500,000	500,000	500,000	500,000	- ครู นักเรียนทุกระดับชั้นได้รับการพัฒนาศักยภาพและทักษะในการเรียนรู้รูปแบบใหม่	- มีรูปแบบการจัดการเรียนการสอนด้านภาษาไทย อังกฤษ และการคิดคำนวณ - ผู้เรียนมีศักยภาพเป็นผู้เรียนรู้ตลอดชีวิต และมีขีดความสามารถในการแข่งขันสูง	โรงเรียนเทศบาล 1,2 กองการศึกษา
22.	โครงการติดตั้งกล่องวงจรปิดพร้อมอุปกรณ์บริเวณโรงเรียนเทศบาล 2 พระยาศรีสุนทรโวหาร (น้อย อาจารยางกูร)	- เพื่อให้โรงเรียนมีเครื่องมือ เครื่องใช้สำหรับเฝ้าระวังด้านความปลอดภัยในชีวิตและทรัพย์สินของครูและนักเรียน	- ติดตั้งกล่องวงจรปิดพร้อมอุปกรณ์ภายในบริเวณโรงเรียนเทศบาล 2 พระยาศรีสุนทรโวหาร (น้อย อาจารยางกูร) รายละเอียดตามข้อกำหนดของเทศบาล	500,000	500,000	500,000	500,000	500,000	- โรงเรียนเทศบาล 2 มีระบบกล่องวงจรปิดจำนวน 1 ชุด	- ครูและนักเรียนโรงเรียนเทศบาล 2 มีความปลอดภัยในชีวิตและทรัพย์สินเพิ่มขึ้น	โรงเรียนเทศบาล 2 กองการศึกษา

รายละเอียดโครงการพัฒนา
แผนพัฒนาท้องถิ่น (พ.ศ. 2566 – 2570)
เทศบาลเมืองฉะเชิงเทรา

- ก. ยุทธศาสตร์จังหวัดที่ 4 พัฒนาคุณภาพชีวิตและสวัสดิการสังคม รวมทั้งเพิ่มประสิทธิภาพการรักษาความสงบเรียบร้อยและความปลอดภัยในชีวิตและทรัพย์สินของประชาชนให้ครอบคลุมประชาชนทุกวัยอย่างทั่วถึง
- ข. ยุทธศาสตร์การพัฒนาของ อปท. ในเขตจังหวัดที่ 4 ยุทธศาสตร์การพัฒนาด้านการส่งเสริมคุณภาพชีวิต การศึกษา ศิลปะ วัฒนธรรม ประเพณี ภูมิปัญญาท้องถิ่น และเทิดทูน พิทักษ์รักษาสถาบันชาติ ศาสนา พระมหากษัตริย์

3. ยุทธศาสตร์การพัฒนาทางการศึกษา

3.2 แผนงานอุตสาหกรรมและการโยธา

ที่	โครงการ	วัตถุประสงค์	เป้าหมาย (ผลผลิตของโครงการ)	งบประมาณ					ตัวชี้วัด (KPI)	ผลที่คาดว่าจะได้รับ	หน่วยงาน รับผิดชอบหลัก
				2566 (บาท)	2567 (บาท)	2568 (บาท)	2569 (บาท)	2570 (บาท)			
1.	โครงการก่อสร้างลานออกกำลังกายบริเวณหมู่บ้านวนาแลนด์	- เพื่อให้มีลานออกกำลังกายสำหรับบริการประชาชน	- ก่อสร้างลานออกกำลังกายบริเวณหมู่บ้านวนาแลนด์ โดยทำการก่อสร้างลาน ค.ส.ล. พื้นที่ไม่น้อยกว่า 260 ตารางเมตร และติดตั้งชุดออกกำลังกายกลางแจ้งจำนวน 11 ชุด พร้อมติดตั้งโคมไฟส่องสว่าง จำนวน 6 ชุด ตามแบบแปลนแผนผังของเทศบาล	1,000,000	1,000,000	1,000,000	1,000,000	1,000,000	- ได้ลานกีฬา ค.ส.ล. บริเวณโดยรอบสนามฟุตบอล จำนวน 1 แห่ง	- ประชาชนสามารถเล่นกีฬาได้หลากหลายประเภทในบริเวณรอบสนามฟุตบอลเทศบาลเมืองฉะเชิงเทรา	กองช่าง

ที่	โครงการ	วัตถุประสงค์	เป้าหมาย (ผลผลิตของโครงการ)	งบประมาณ					ตัวชี้วัด (KPI)	ผลที่คาดว่าจะได้รับ	หน่วยงาน รับผิดชอบหลัก
				2566 (บาท)	2567 (บาท)	2568 (บาท)	2569 (บาท)	2570 (บาท)			
2.	โครงการปรับปรุงระบบไฟฟ้าส่องสว่างสนามกีฬาเทศบาลเมืองฉะเชิงเทรา	- เพื่อปรับปรุงระบบสาธารณูปโภคภายในเขตเทศบาล	- ติดตั้งโคมไฟประหยัดพลังงานชนิดหน้าเหลี่ยมแบบกระจายแสงรุ่นแคบสีขาว LED 335 วัตต์/CW โดยติดตั้งเพิ่มที่เสาไฟส่องสว่างเดิม จำนวน 48 ชุด ตามแบบแปลนแผนผังของเทศบาล	1,400,000	1,400,000	1,400,000	1,400,000	1,400,000	- บริเวณสนามกีฬาเทศบาลเมืองฉะเชิงเทรา มีแสงสว่างเพียงพอ จำนวน 1 แห่ง	- ประชาชนและเยาวชนที่มาก่อกำลังกายได้รับความสะดวกและเกิดความปลอดภัยในชีวิตและทรัพย์สิน	กองช่าง
3.	โครงการก่อสร้างสนามบาสเกตบอล	- เพื่อให้มีสนามบาสเกตบอลสำหรับบริการประชาชนที่ได้มาตรฐานและแข็งแรงคงทน	- ก่อสร้างสนามบาสเกตบอล โดยทำการก่อสร้างสนามบาสเกตบอล ขนาดกว้าง 22 เมตร ยาว 32 เมตร พร้อมติดตั้งรั้วตาข่าย PVC พื้นทึบไม่น้อยกว่า 432 ตารางเมตร พร้อมหลังคาโครงเหล็ก ขนาดกว้าง 25 เมตร ยาว 35 เมตร และโคมไฟส่องสว่าง จำนวน 4 ชุด ตามแบบแปลนแผนผังของเทศบาล	6,063,000	6,063,000	6,063,000	6,063,000	6,063,000	- มีสนามบาสเกตบอลที่ได้มาตรฐาน จำนวน 1 แห่ง	- ประชาชนและเยาวชนที่มาก่อกำลังกายได้รับความสะดวกและเกิดความปลอดภัยในชีวิตและทรัพย์สิน	กองช่าง

ที่	โครงการ	วัตถุประสงค์	เป้าหมาย (ผลผลิตของโครงการ)	งบประมาณ					ตัวชี้วัด (KPI)	ผลที่คาดว่าจะได้รับ	หน่วยงาน รับผิดชอบหลัก
				2566 (บาท)	2567 (บาท)	2568 (บาท)	2569 (บาท)	2570 (บาท)			
4.	โครงการก่อสร้างสนามกีฬาเทศบาลเมืองฉะเชิงเทรา	- เพื่อให้มีสนามกีฬาที่ได้มาตรฐานและเพียงพอต่อการให้บริการประชาชน และใช้เป็นสถานที่แข่งขันกีฬาระดับจังหวัดและประเทศได้	- ก่อสร้างสนามกีฬาเทศบาลเมืองฉะเชิงเทรา โดยทำการก่อสร้าง อัฒจันทร์ สนามฟุตบอล ตู้สนามกีฬา พร้อมระบบไฟฟ้า ระบบเครื่องกล ระบบปรับอากาศ งานสุขาภิบาลและงานปรับสภาพภูมิทัศน์ ตามแบบแปลนแผนผังของเทศบาล	200,000,000	200,000,000	200,000,000	200,000,000	200,000,000	- มีสนามกีฬาที่ได้มาตรฐานจำนวน 1 แห่ง	- ประชาชนมีสถานที่ออกกำลังกายเพื่อสุขภาพ - ประชาชนในเขตเทศบาลมีโอกาสได้เข้าชมการแข่งขันกีฬาในระดับจังหวัดและระดับประเทศ	กองช่าง
5.	โครงการก่อสร้างสนามแบดมินตัน	- เพื่อให้มีสนามแบดมินตันที่ได้มาตรฐาน สำหรับบริการประชาชน	- ก่อสร้างสนามแบบมินตัน โดยทำการก่อสร้างสนามแบดมินตันจำนวน 6 สนาม พร้อมอาคารค.ส.ล. โครงหลังคาเหล็กขนาดกว้าง 26 เมตร ยาว 55 เมตร พร้อมระบบไฟส่องสว่าง ตามแบบแปลนแผนผังของเทศบาล	26,000,000	26,000,000	26,000,000	26,000,000	26,000,000	- มีสนามแบดมินตันที่ได้มาตรฐานจำนวน 6 แห่ง	- ประชาชนและเยาวชนได้ออกกำลังกายมีสุขภาพพลานามัยที่แข็งแรงได้ใช้เวลาว่างให้เกิดประโยชน์ ห่างไกลยาเสพติด	กองช่าง
6.	โครงการติดตั้งเก้าอี้พลาสติก ชนิด HDPE บริเวณอัฒจันทร์ สนามกีฬาเทศบาลเมืองฉะเชิงเทรา	- เพื่อให้สนามกีฬาของเทศบาลมีอุปกรณ์ที่ได้มาตรฐาน	- ติดตั้งเก้าอี้พลาสติก ชนิด HDPE บริเวณอัฒจันทร์ คอนกรีตเสริมเหล็ก ขนาดเก้าอี้กว้าง 435 มิลลิเมตร ลึก 375 มิลลิเมตร สูง 235 มิลลิเมตร พร้อมทำการติดตั้งจำนวน 300 ชุด ตามแบบแปลนแผนผังของเทศบาล	500,000	500,000	500,000	500,000	500,000	- ได้เก้าอี้พลาสติก HDPE บริเวณอัฒจันทร์ที่ได้มาตรฐานจำนวน 300 ชุด	- สนามกีฬาเทศบาลเป็นสนามที่ได้มาตรฐาน มีอุปกรณ์ที่ครบถ้วนพร้อมสำหรับการจัดการแข่งขันกีฬา	กองช่าง

ที่	โครงการ	วัตถุประสงค์	เป้าหมาย (ผลผลิตของโครงการ)	งบประมาณ					ตัวชี้วัด (KPI)	ผลที่คาดว่าจะได้รับ	หน่วยงาน รับผิดชอบหลัก
				2566 (บาท)	2567 (บาท)	2568 (บาท)	2569 (บาท)	2570 (บาท)			
7.	โครงการก่อสร้างลานกีฬาบริเวณลู่วิ่งรอบสนามฟุตบอลเทศบาลเมืองฉะเชิงเทรา	- เพื่อให้มีลานกีฬาที่ได้มาตรฐานสำหรับบริการประชาชน	- ก่อสร้างลานกีฬาบริเวณลู่วิ่งรอบสนามฟุตบอลเทศบาลเมืองฉะเชิงเทรา โดยทำการปูยางแอสฟัลท์ติกคอนกรีต หนา 0.04 เมตร พื้นที่ปูยางรวมไม่น้อยกว่า 6,350 ตารางเมตร ตามแบบแปลนแผนผังของเทศบาล	7,600,000	7,600,000	7,600,000	7,600,000	7,600,000	- ได้ลานกีฬาแอสฟัลท์ติกคอนกรีตบริเวณโดยรอบสนามฟุตบอล จำนวน 1 แห่ง	- ประชาชนสามารถเล่นกีฬาได้หลากหลายประเภทในบริเวณรอบสนามฟุตบอลเทศบาลเมืองฉะเชิงเทรา	กองช่าง
8.	โครงการปรับปรุงห้องปฏิบัติงานผู้อำนวยการโรงเรียนเทศบาล 1 วัดแหลมใต้ (สุคสุนทร)	- เพื่อปรับปรุงห้องปฏิบัติงานผู้อำนวยการโรงเรียนให้มีความสะดวกต่อการปฏิบัติงาน	- ปรับปรุงห้องปฏิบัติงานผู้อำนวยการโรงเรียน ตามแบบแปลนแผนผังของเทศบาล	140,000	140,000	140,000	140,000	140,000	- ห้องปฏิบัติงานผู้อำนวยการโรงเรียน ได้รับการปรับปรุง จำนวน 1 แห่ง	- ห้องปฏิบัติงานผู้อำนวยการโรงเรียน มีมาตรฐานสะดวกต่อการปฏิบัติงาน	โรงเรียนเทศบาล 1 กองการศึกษา
9.	โครงการก่อสร้างอาคารสนามกีฬาในร่ม	- เพื่อให้ประชาชนได้มีสถานที่ออกกำลังกาย	- ก่อสร้างอาคารสนามกีฬาในร่ม โดยทำการก่อสร้างอาคาร ค.ส.ล. ขนาดกว้าง 39 เมตร ยาว 45 เมตร พร้อมพื้นสนามกีฬา อัฒจันทร์ผู้ชม และระบบไฟฟ้าส่องสว่าง ตามแบบแปลนแผนผังของเทศบาล	26,000,000	26,000,000	26,000,000	26,000,000	26,000,000	- ได้สนามกีฬาในร่มที่ได้มาตรฐาน จำนวน 1 แห่ง	- ประชาชนมีสุขภาพแข็งแรง	กองช่าง

ที่	โครงการ	วัตถุประสงค์	เป้าหมาย (ผลผลิตของโครงการ)	งบประมาณ					ตัวชี้วัด (KPI)	ผลที่คาดว่าจะ ได้รับ	หน่วยงาน รับผิดชอบหลัก
				2566 (บาท)	2567 (บาท)	2568 (บาท)	2569 (บาท)	2570 (บาท)			
10.	โครงการก่อสร้างอาคารอเนกประสงค์บริเวณสนามกีฬาเทศบาลเมืองฉะเชิงเทรา	- เพื่อให้มีอาคารอเนกประสงค์ไว้สำหรับบริการประชาชนที่มาใช้บริการภายในบริเวณสนามกีฬาเทศบาลเมืองฉะเชิงเทรา	- ก่อสร้างอาคารอเนกประสงค์บริเวณสนามกีฬาเทศบาลเมืองฉะเชิงเทรา โดยทำการก่อสร้างอาคารโครงสร้างเหล็ก ขนาดกว้าง 4 เมตร ยาว 15 เมตร พื้นที่ใช้สอยไม่น้อยกว่า 60 ตารางเมตร พร้อมระบบไฟฟ้าแสงสว่าง และระบบปรับอากาศ ตามแบบแปลนแผนผังของเทศบาล	500,000	500,000	500,000	500,000	500,000	- ได้อาคารอเนกประสงค์ที่เหมาะสมสำหรับบริการประชาชนและรองรับการจัดการแข่งขันกีฬาและห้องปฐมพยาบาลที่มีมาตรฐานจำนวน 1 แห่ง	- ประชาชนทั่วไปและเยาวชนที่มาออกกำลังกายได้รับความ สะดวกสบาย และมีความปลอดภัยในชีวิตและทรัพย์สิน	กองช่าง
11.	โครงการก่อสร้างอิมจันทร์คอนกรีตเสริมเหล็ก (เฟส 1)	- เพื่ออำนวยความสะดวกแก่ประชาชนที่เข้ามาชมการแข่งขันกีฬา รวมทั้งการจัดการกิจกรรมต่างๆ	- ก่อสร้างอิมจันทร์คอนกรีตเสริมเหล็ก (เฟส 1) โดยทำการก่อสร้างอิมจันทร์โครงสร้างเหล็ก ขนาดกว้าง 8.00 เมตร ยาว 40.00 เมตร พร้อมระบบไฟฟ้าแสงสว่างตามแบบแปลนแผนผังของเทศบาล	6,000,000	6,000,000	6,000,000	6,000,000	6,000,000	- ได้อิมจันทร์คอนกรีตเสริมเหล็กที่ได้มาตรฐานจำนวน 1 แห่ง	- ประชาชนได้รับความสะดวกและปลอดภัยในการเข้าชมกีฬา	กองช่าง

ที่	โครงการ	วัตถุประสงค์	เป้าหมาย (ผลผลิตของโครงการ)	งบประมาณ					ตัวชี้วัด (KPI)	ผลที่คาดว่าจะได้รับ	หน่วยงาน รับผิดชอบหลัก
				2566 (บาท)	2567 (บาท)	2568 (บาท)	2569 (บาท)	2570 (บาท)			
12.	โครงการก่อสร้าง อิมจันทร์คอนกรีต เสริมเหล็ก (เฟส 2)	- เพื่ออำนวยความสะดวกแก่ประชาชนที่เข้ามามีการแข่งขันกีฬา รวมทั้งการจัดกิจกรรมต่างๆ	- ก่อสร้างอิมจันทร์คอนกรีตเสริมเหล็ก (เฟส 2) โดยทำการก่อสร้างอิมจันทร์โครงสร้างเหล็ก ขนาดกว้าง 8.00 เมตร ยาว 40.00 เมตร พร้อมระบบไฟฟ้าแสงสว่าง ตามแบบแปลนแผนผังของเทศบาล	6,000,000	6,000,000	6,000,000	6,000,000	6,000,000	- ได้อิมจันทร์คอนกรีตเสริมเหล็กที่ได้มาตรฐาน จำนวน 1 แห่ง	- ประชาชนได้รับความสะดวกและปลอดภัยในการเข้ามามีกีฬา	-
13.	โครงการก่อสร้าง อิมจันทร์คอนกรีต เสริมเหล็ก (เฟส 3)	- เพื่ออำนวยความสะดวกแก่ประชาชนที่เข้ามามีการแข่งขันกีฬา รวมทั้งการจัดกิจกรรมต่างๆ	- ก่อสร้างอิมจันทร์คอนกรีตเสริมเหล็ก (เฟส 3) โดยทำการพร้อมตกแต่งห้องพักนักกีฬา และห้องพักรวมการได้อิมจันทร์ และติดตั้งเก้าอี้สำหรับผู้ชมกีฬา ขนาดกว้าง 8.00 เมตร ยาว 40.00 เมตร พร้อมระบบไฟฟ้าแสงสว่าง ตามแบบแปลนแผนผังของเทศบาล	10,000,000	10,000,000	10,000,000	10,000,000	10,000,000	- ได้อิมจันทร์คอนกรีตเสริมเหล็กที่ได้มาตรฐาน จำนวน 1 แห่ง	- ประชาชนได้รับความสะดวกและปลอดภัยในการเข้ามามีกีฬา	กองช่าง

ที่	โครงการ	วัตถุประสงค์	เป้าหมาย (ผลผลิตของโครงการ)	งบประมาณ					ตัวชี้วัด (KPI)	ผลที่คาดว่าจะ ได้รับ	หน่วยงาน รับผิดชอบหลัก
				2566 (บาท)	2567 (บาท)	2568 (บาท)	2569 (บาท)	2570 (บาท)			
14.	โครงการปรับปรุงสนามบาสเก็ตบอลเทศบาลเมืองฉะเชิงเทรา	- เพื่อให้มีสนามบาสเก็ตบอลสำหรับบริการประชาชนที่ได้มาตรฐานและแข็งแรงคงทน	- ปรับปรุงสนามบาสเก็ตบอลเทศบาลเมืองฉะเชิงเทรา โดยทำการปรับปรุงสนามบาสเก็ตบอลขนาดกว้าง 20.90 เมตร ยาว 34.80 เมตร ตามแบบแปลนแผนผังของเทศบาล	500,000	500,000	500,000	500,000	500,000	- สนามบาสเก็ตบอลเทศบาลเมืองฉะเชิงเทรา ได้รับการปรับปรุงให้ได้มาตรฐานจำนวน 1 แห่ง	- ประชาชนและเยาวชนที่มาก่ออกกำลังกายได้รับความสะดวกและเกิดความปลอดภัยในชีวิตและทรัพย์สิน	กองช่าง
15.	โครงการจ้างออกแบบอัจฉริ์โครงสร้างเหล็กสำหรับชมกีฬา	- เพื่อจ้างออกแบบอัจฉริ์โครงสร้างเหล็กสำหรับบริการประชาชนที่มาชมกีฬา	- โดยทำการจ้างออกแบบอัจฉริ์โครงสร้างเหล็กสำหรับชมกีฬา บริเวณภายในสนามกีฬาเทศบาลเมืองฉะเชิงเทรา รายละเอียดตามข้อกำหนดของเทศบาล	1,430,000	1,430,000	1,430,000	1,430,000	1,430,000	- ได้แบบอัจฉริ์โครงสร้างเหล็กสำหรับชมกีฬา บริเวณภายในสนามกีฬาเทศบาลเมืองฉะเชิงเทรา	- ได้แบบสำหรับก่อสร้างอัจฉริ์โครงสร้างเหล็กเพื่อบริการประชาชน	กองช่าง
16.	โครงการก่อสร้างอัจฉริ์โครงสร้างเหล็ก	- เพื่อให้มีอัจฉริ์สำหรับบริการประชาชนที่มาชมการแข่งขันกีฬารวมทั้งการจัดกิจกรรมต่างๆ	- ก่อสร้างอัจฉริ์โครงสร้างเหล็กโดยทำการก่อสร้างอัจฉริ์โครงสร้างเหล็ก พร้อมตกแต่งห้องพักนักกีฬาและห้องกิจกรรมการได้อัจฉริ์และติดตั้งเก้าอี้สำหรับผู้ชมกีฬา ขนาดกว้าง 8 เมตร ยาว 120 เมตร พร้อมระบบไฟฟ้าแสงสว่างตามแบบแปลนแผนผังของเทศบาล	22,000,000	22,000,000	22,000,000	22,000,000	22,000,000	- มีอัจฉริ์โครงสร้างเหล็กพร้อมตกแต่งห้องพักนักกีฬาและห้องกิจกรรมการได้อัจฉริ์และติดตั้งเก้าอี้สำหรับผู้ชมกีฬาที่ได้มาตรฐานจำนวน 1 แห่ง	- ประชาชนในจังหวัดฉะเชิงเทรา มีโอกาสได้เข้ามาชมการแข่งขันกีฬาในระดับจังหวัดและระดับประเทศ	กองช่าง

ที่	โครงการ	วัตถุประสงค์	เป้าหมาย (ผลผลิตของโครงการ)	งบประมาณ					ตัวชี้วัด (KPI)	ผลที่คาดว่าจะ ได้รับ	หน่วยงาน รับผิดชอบหลัก
				2566 (บาท)	2567 (บาท)	2568 (บาท)	2569 (บาท)	2570 (บาท)			
17.	โครงการปรับปรุงศูนย์การเรียนรู้เมืองฉะเชิงเทรา ชั้น 4 (ต่อจากของเดิม)	- เพื่อปรับปรุงพื้นที่ชั้น 4 ของศูนย์การเรียนรู้ฯ ให้เสร็จสมบูรณ์ มีมาตรฐานและสวยงาม พร้อมให้บริการแก่เด็กเยาวชน และประชาชน	- โดยทำการปรับปรุงศูนย์การเรียนรู้เมืองฉะเชิงเทรา ชั้น 4 (ต่อจากของเดิม) ประกอบด้วย 1) งานจัดสร้างพื้นที่ส่วนกลาง ประกอบด้วยงานติดตั้งดวงโคม งานติดตั้งเครื่องปรับอากาศ 2) งานจัดสร้างห้องเรียน (lecture room) จำนวน 3 ห้อง ประกอบด้วย งานกันผนังและวัสดุฉาบเสียง งานติดตั้งดวงโคม งานติดตั้งเครื่องปรับอากาศระบบภาพและเสียง งานครุภัณฑ์และม่าน 3) งานติดตั้งผนังและประตูห้องเก็บของและงานครุภัณฑ์ 4) งานปรับปรุงห้องประชุมเล็ก จำนวน 2 ห้อง พร้อมติดตั้งเครื่องปรับอากาศเครื่องเสียงและครุภัณฑ์ลอยตัว งานตกแต่งทั้งหมด ตามแบบแปลนแผนผังของเทศบาล	22,000,000	22,000,000	22,000,000	22,000,000	22,000,000	- ศูนย์การเรียนรู้เมืองฉะเชิงเทรา ชั้น 4 ได้รับการปรับปรุง ให้สามารถใช้งานได้อย่างสมบูรณ์	- ผู้ใช้บริการสามารถใช้พื้นที่ภายในศูนย์การเรียนรู้ฯ ได้อย่างสะดวกสบาย มีมาตรฐานและเกิดประสิทธิภาพสูงสุด - เด็ก เยาวชน และประชาชนมีพื้นที่จัดกิจกรรมในเชิงสร้างสรรค์และแลกเปลี่ยนเรียนรู้เพิ่มมากขึ้น	ศูนย์การเรียนรู้ กองการศึกษา

ที่	โครงการ	วัตถุประสงค์	เป้าหมาย (ผลผลิตของโครงการ)	งบประมาณ					ตัวชี้วัด (KPI)	ผลที่คาดว่าจะ ได้รับ	หน่วยงาน รับผิดชอบหลัก
				2566 (บาท)	2567 (บาท)	2568 (บาท)	2569 (บาท)	2570 (บาท)			
18.	โครงการติดตั้งสถานี ออกกำลังกาย สำหรับผู้สูงอายุ บริเวณสวนสมเด็จพระศรี นครินทร์ ๓ เชียงเทรา	- เพื่อให้มีเครื่องออก กำลังกายสำหรับ บริการผู้สูงอายุบริเวณ สวนสมเด็จพระศรี นครินทร์ ๓ เชียงเทรา	- ติดตั้งสถานีออกกำลังกาย สำหรับผู้สูงอายุบริเวณสวนสมเด็จพระศรี นครินทร์ ๓ เชียงเทรา โดยทำ การติดตั้งสถานีออกกำลังกาย สำหรับผู้สูงอายุบริเวณสวนสมเด็จพระศรี นครินทร์ ๓ เชียงเทรา จำนวน 10 สถานี รายละเอียด ตามข้อกำหนดของเทศบาล	4,000,000	4,000,000	4,000,000	4,000,000	4,000,000	- มีสถานที่ ออก กำลังกาย ที่ได้ มาตรฐาน จำนวน 10 สถานี	- ผู้สูงอายุได้มี สถานที่ออก กำลังกาย และมี สภาพพลาสนามโยที่ แข็งแรง	กองช่าง
19.	โครงการปรับปรุง ระบบไฟฟ้า ส่องสว่างสนามกีฬา เทศบาลเมือง ๓ เชียงเทรา	- เพื่อปรับปรุงระบบ สาธารณูปโภคภายใน เขตเทศบาล	- ติดตั้งโคมไฟประหยัดพลังงาน ชนิดหน้าเหลี่ยม แบบกระจายแสง มุมแคบ สีขาว LED 335 วัตต์/ CW จำนวน 48 ชุด โดยติดตั้งเพิ่ม ที่เสาไฟส่องสว่างเดิม ตามแบบ แปลนแผนผังของเทศบาล	3,400,000	3,400,000	3,400,000	3,400,000	3,400,000	- บริเวณสนาม กีฬาเทศบาล เมือง๓ เชียงเทรา มีแสงสว่าง เพียงพอ จำนวน 1 แห่ง	- ประชาชนและ เยาวชนที่มา ออกกำลังกายได้รับ ความสะดวกและ เกิดความปลอดภัย ในชีวิตและทรัพย์สิน	กองช่าง
20.	โครงการติดตั้ง วงแหวนพร้อม โคมไฟส่องสว่าง บริเวณสนามข้าง ศาลาจัตุรมุข	- เพื่อปรับปรุงระบบ สาธารณูปโภคภายใน เขตเทศบาล	- ทำการเปลี่ยนโคมไฟส่องสว่างจาก เดิมโคมไฟแบบกิ่ง 2 ดวง เป็นโคม ไฟแบบวงแหวน พร้อมติดตั้ง หลอดไฟ LED ขนาด 490 วัตต์ จำนวน 2 ดวง และหลอดไฟ ของเดิมอีก 2 ดวง จำนวน 3 ชุด ตามแบบแปลนแผนผังของเทศบาล	294,000	294,000	294,000	294,000	294,000	- บริเวณสนาม ข้างศาลาจัตุรมุข มีแสงสว่าง เพียงพอ จำนวน 1 แห่ง	- ประชาชนที่สัญจร ไปมาได้รับความ สะดวกและเกิด ความปลอดภัยใน ชีวิตและทรัพย์สิน	กองช่าง

ที่	โครงการ	วัตถุประสงค์	เป้าหมาย (ผลผลิตของโครงการ)	งบประมาณ					ตัวชี้วัด (KPI)	ผลที่คาดว่าจะ ได้รับ	หน่วยงาน รับผิดชอบหลัก
				2566 (บาท)	2567 (บาท)	2568 (บาท)	2569 (บาท)	2570 (บาท)			
21.	โครงการติดตั้งโคมไฟส่องสว่างเพิ่มเติม บริเวณสนามหญ้าเทียม สนามที่ 1	- เพื่อปรับปรุงระบบสาธารณูปโภคภายในเขตเทศบาล	- ติดตั้งโคมไฟส่องสว่างเพิ่มเติม บริเวณสนามหญ้าเทียม สนามที่ 1 โดยทำการติดตั้งโคมไฟส่องสว่าง เมทัล-ฮาโลน ขนาด 1,000 วัตต์ ทำจาก ALUMINIUM HOUSING อบสี POWER COAT พร้อมขาจับ โคมไฟ จำนวน 4 จุด พร้อมทำการเดินระบบสายไฟบริเวณสนามหญ้าเทียมเทศบาลเมืองฉะเชิงเทรา ตามแบบแปลน แผนผังของเทศบาล	500,000	500,000	500,000	500,000	500,000	- บริเวณสนามหญ้าเทียม สนามที่ 1 มีแสงสว่างเพียงพอ จำนวน 1 แห่ง	- ประชาชนและเยาวชนที่มาออกกำลังกายได้รับความสะอาดและเกิดความปลอดภัยในชีวิตและทรัพย์สิน	กองช่าง
22.	โครงการติดตั้งเสาไฟส่องสว่าง บริเวณลานกีฬา ศาลาจัดรมุข	- เพื่อติดตั้งระบบสาธารณูปโภคภายในเขตเทศบาล	- โดยทำการติดตั้งเสาไฟส่องสว่างสูง 5.60 เมตร และโคมไฟ LED 80 วัตต์ จำนวน 2 ต้น พร้อมเดินสายไฟ ตามแบบแปลน แผนผังของเทศบาล	130,000	130,000	130,000	130,000	130,000	- บริเวณลานกีฬา ศาลาจัดรมุขมีแสงสว่างเพียงพอ จำนวน 1 แห่ง	- ประชาชนและเยาวชนที่มาออกกำลังกายได้รับความสะอาดและเกิดความปลอดภัยในชีวิตและทรัพย์สิน	กองช่าง

ที่	โครงการ	วัตถุประสงค์	เป้าหมาย (ผลผลิตของโครงการ)	งบประมาณ					ตัวชี้วัด (KPI)	ผลที่คาดว่าจะ จะได้รับ	หน่วยงาน รับผิดชอบหลัก
				2566 (บาท)	2567 (บาท)	2568 (บาท)	2569 (บาท)	2570 (บาท)			
23.	โครงการปรับปรุง ทาสีอาคารเรียน โรงเรียนเทศบาล 1 วัดแหลมใต้ (สุตสุนทร)	- เพื่อปรับปรุงทาสี อาคารเรียนที่มีสภาพ ซีดจาง	- ปรับปรุงทาสีภายนอกและ ภายในอาคารเรียน รวม 3 หลัง ตามแบบแปลนแผนผังของ เทศบาล	500,000	500,000	500,000	500,000	500,000	- อาคารเรียน จำนวน 3 หลัง ได้รับการ ปรับปรุงทาสี ใหม่	- โรงเรียนมีสภาพ ถูกสุขลักษณะของ โรงเรียนที่ดีมี มาตรฐาน	โรงเรียน เทศบาล 1 กองการศึกษา
24.	โครงการปลูกหญ้าเทียม บริเวณสนามเด็กเล่น	- เพื่อปรับปรุงพื้น สนามเด็กเล่นให้เป็น หญ้าเทียม	- ปรับปรุงพื้นสนามเด็กเล่น โรงเรียนเทศบาล 2 หน้าอาคาร 1 จำนวน 2 แห่ง โดยทำการติดตั้ง แผ่นยางกันกระแทกหนา 10 มม. พร้อมปลูกหญ้าเทียม Land scape 35 มม. พื้นทั้งหมดไม่น้อยกว่า 605 ตร.ม. ตามแบบแปลนแผนผัง ของทางเทศบาล	1,361,000	1,361,000	1,361,000	1,361,000	1,361,000	- ปลูกหญ้าเทียม บริเวณสนาม เด็กเล่นจำนวน 2 แห่ง คิดเป็น พื้นที่ รวมไม่ น้อยกว่า 605 ตร.ม.	- นักเรียนได้ใช้ สนามเด็กเล่นที่ สมบูรณ์ปลอดภัย และมีความสวยงาม	โรงเรียน เทศบาล 2 กองการศึกษา
25.	โครงการปรับปรุง ประตูทางเข้า – ออก ของศูนย์ การเรียนรู้เมือง ฉะเชิงเทรา	- เพื่อปรับปรุงระบบ ทางเข้า – ออก สำหรับ อำนวยความสะดวกให้ ผู้มาใช้บริการและ เจ้าหน้าที่ในศูนย์การ เรียนรู้เมืองฉะเชิงเทรา	- โดยทำการปรับปรุงประตูทาง เข้า – ออก อัดโนมิติ 2 ช่องทาง และทางเข้าคนพิการ พร้อม คอมพิวเตอร์สำหรับใช้งานควบคุม ระบบ และกระจกกันพื้นที่ภายใน อาคาร ตามแบบแปลนแผนผังของ เทศบาล	2,200,000	2,200,000	2,200,000	2,200,000	2,200,000	- ผู้ใช้บริการศูนย์ การเรียนรู้เมือง ฉะเชิงเทรา เฉลี่ย 15,000 คน ต่อเดือน สามารถ ใช้งานได้อย่าง สะดวกและ ปลอดภัย	- ระบบทางเข้า - ออกศูนย์การเรียนรู้ ได้รับการปรับปรุงให้ ทันสมัย	ศูนย์การ เรียนรู้ กองการศึกษา

ที่	โครงการ	วัตถุประสงค์	เป้าหมาย (ผลผลิตของโครงการ)	งบประมาณ					ตัวชี้วัด (KPI)	ผลที่คาดว่าจะ จะได้รับ	หน่วยงาน รับผิดชอบหลัก
				2566 (บาท)	2567 (บาท)	2568 (บาท)	2569 (บาท)	2570 (บาท)			
26.	โครงการปรับปรุง เปลี่ยนพื้นไม้ที่ชำรุด ในห้องเรียน	- เพื่อความปลอดภัย ของนักเรียน	- ปรับปรุง เปลี่ยนพื้นไม้ที่ชำรุด ในห้องเรียนที่ปูด้วยพื้นไม้ จำนวน 12 ห้อง	120,000	120,000	120,000	120,000	120,000	- ห้องเรียน จำนวน 12 ห้อง ได้รับการปูพื้น ใหม่	- โรงเรียนมีสภาพ ถูกสุขลักษณะของ โรงเรียนที่ตีมี มาตรฐาน	โรงเรียน เทศบาล 1 กองการศึกษา
27.	โครงการปรับปรุงพื้น สนามหน้าอาคาร โรงเรียนเทศบาล 1 วัดแหลมใต้ (สุดสุนทร)	- เพื่อปรับปรุงพื้น สนามให้ปลอดภัย สำหรับการจัด กิจกรรมต่าง ๆ - เพื่อให้มีทาง ระบายน้ำ	- เทปูนพื้นสนาม ขนาดกว้าง ยาวไม่น้อยกว่า 18.60 x 50 เมตร พร้อมทั้งทำท่อระบายน้ำด้าน ข้างสนาม	500,000	500,000	500,000	500,000	500,000	- พื้นสนาม หน้าอาคาร โรงเรียนได้รับ การปรับปรุง จำนวน 1 แห่ง	- โรงเรียน มีสภาพถูก สุขลักษณะของ โรงเรียนที่ตีมี มาตรฐาน	โรงเรียน เทศบาล 1 กองการศึกษา
28.	โครงการปรับปรุงรั้ว และป้ายชื่อโรงเรียน เทศบาล 1 วัดแหลมใต้ (สุดสุนทร)	- เพื่อปรับปรุงรั้วและ ป้ายชื่อโรงเรียนที่มี สภาพทรุดโทรม	- ปรับปรุงป้ายชื่อโรงเรียนและรั้ว โรงเรียน ตามแบบแปลนแผนผัง ของเทศบาล	1,900,000	1,900,000	1,900,000	1,900,000	1,900,000	- ป้ายชื่อ โรงเรียนและรั้ว โรงเรียนได้รับ การปรับปรุง จำนวน 1 แห่ง	- โรงเรียนมีรั้วรอบ ขอบชิด ทำให้เกิด ความปลอดภัยของ นักเรียน และ ทรัพย์สินของ โรงเรียน	โรงเรียน เทศบาล 1 กองการศึกษา
29.	โครงการก่อสร้าง อาคารโรงเรียน เทศบาล 1 วัดแหลมใต้ (สุดสุนทร)	- เพื่อให้โรงเรียนมี อาคารเรียนที่ เหมาะสมเพื่อการ เรียนรู้	- ก่อสร้างอาคาร ระดับพื้น 6 ชั้น ชั้นที่ 7 เป็นระดับพื้นลาดฟ้า พร้อมลิฟต์ขนส่ง ประกอบด้วย ห้องเรียน ห้องสมุด ห้องสื่อ การเรียน ห้องพยาบาล โรงอิม ห้องอาหาร ฯลฯ ตามแบบ แปลนแผนผังของเทศบาล	250,000,000	250,000,000	250,000,000	250,000,000	250,000,000	- โรงเรียนมี อาคารเรียนที่ได้ มาตรฐาน จำนวน 1 หลัง	- เป็นโรงเรียนที่มี ความปลอดภัยด้าน โครงสร้าง เหมาะสม กับพื้นที่ของ โรงเรียน สามารถ รองรับกับจำนวน นักเรียน	โรงเรียน เทศบาล 1 กองการศึกษา

ที่	โครงการ	วัตถุประสงค์	เป้าหมาย (ผลผลิตของโครงการ)	งบประมาณ					ตัวชี้วัด (KPI)	ผลที่คาดว่าจะ จะได้รับ	หน่วยงาน รับผิดชอบหลัก
				2566 (บาท)	2567 (บาท)	2568 (บาท)	2569 (บาท)	2570 (บาท)			
30.	โครงการปรับปรุงพื้นที่โรงเรียนเทศบาล 1 วัดแหลมใต้ (สุดสุนทร)	- เพื่อปรับปรุงพื้นที่ในโรงเรียนให้สามารถใช้งานได้อย่างปลอดภัย	- ปรับปรุงพื้นที่โรงเรียน โดยทำการบูรณะเบื้องพื้นโรงอาหาร และบริเวณภายในโรงอาหาร พื้นที่ไม่น้อยกว่า 564 ตารางเมตร เป็นเงิน 600,000 บาท ตามแบบแปลนแผนผังของเทศบาล	600,000	600,000	600,000	600,000	600,000	- โรงเรียนสามารถรองรับการใช้งานสำหรับนักเรียนไม่น้อยกว่า 550 คน	- นักเรียนมีโรงอาหารที่มีมาตรฐาน มีความสะอาด ปลอดภัย ถูกสุขลักษณะสำหรับใช้เป็นที่พักผ่อนรับประทานอาหาร และใช้จัดกิจกรรมต่าง ๆ	โรงเรียนเทศบาล 1 กองการศึกษา
31.	โครงการปรับปรุงระบบไฟฟ้า โรงเรียนเทศบาล 2 พระยาศรีสุนทร ไหวหาร (น้อย อาจารย์ยางกูร)	- เพื่อปรับปรุงระบบไฟฟ้าให้มีความปลอดภัย เพื่อให้เป็นระเบียบเรียบร้อยและสวยงาม	- ปรับปรุงระบบการเดินสายไฟฟ้า และสายเชื่อมต่อสัญญาณอื่น ๆ ภายในอาคารเรียน 1 รวมทั้งซ่อมเปลี่ยนปลั๊กไฟ สวิตช์ หลอดไฟฟ้า พัดลมที่ชำรุด ฯลฯ - ปรับปรุงการระบบการเดินสายไฟฟ้า ห้องปฏิบัติการคอมพิวเตอร์ อาคาร 2	300,000	300,000	300,000	300,000	300,000	- นักเรียนและครูรวม 1,190 คน มีความพึงพอใจในความปลอดภัยของระบบไฟฟ้า	- โรงเรียนมีความปลอดภัยมีมาตรฐาน	โรงเรียนเทศบาล 2 กองการศึกษา
32.	โครงการปูห้องเรียน โรงเรียนเทศบาล 2 พระยาศรีสุนทร ไหวหาร (น้อย อาจารย์ยางกูร)	- เพื่อปรับปรุงพื้นที่ห้องเรียนที่ชำรุดให้สวยงามเรียบร้อย ง่ายต่อการดูแลรักษา ความสะอาด	- ปูพื้นไม้ลามิเนตห้องเรียน หนา 8 มม. อาคาร 2 และอาคาร 3 ชั้น 2, 3, 4 และบริเวณระเบียงหน้าห้อง (พื้นที่ไม่น้อยกว่า 2,300 ตารางเมตร) ตามแบบแปลนแผนผังของเทศบาล	1,100,000	1,100,000	1,100,000	1,100,000	1,100,000	- ห้องเรียน อาคาร 2 และ 3 ทุกห้องได้รับการปูพื้นใหม่	- โรงเรียนมีสภาพถูกสุขลักษณะของโรงเรียนที่ดีมีมาตรฐาน	โรงเรียนเทศบาล 2 กองการศึกษา

ที่	โครงการ	วัตถุประสงค์	เป้าหมาย (ผลผลิตของโครงการ)	งบประมาณ					ตัวชี้วัด (KPI)	ผลที่คาดว่าจะ จะได้รับ	หน่วยงาน รับผิดชอบหลัก
				2566 (บาท)	2567 (บาท)	2568 (บาท)	2569 (บาท)	2570 (บาท)			
33.	โครงการก่อสร้าง ลาน ค.ส.ล. บริเวณ ริมรั้วโรงเรียน เทศบาล 2 พระยาศรีสุนทร ไวยหาร (น้อย อาจารย์ ยางกูร)	- เพื่อก่อสร้างปรับปรุง ลาน ค.ส.ล. บริเวณ ริมรั้วหน้าอาคาร 1 ให้สะดวกต่อการจัด กิจกรรม	- ก่อสร้างลาน ค.ส.ล. บริเวณ ริมรั้วหน้าอาคาร 1 คิดเป็นพื้นที่ ไม่น้อยกว่า 210 ตารางเมตร ตามแบบแปลนแผนผังของ เทศบาล	110,000	110,000	110,000	110,000	110,000	- มีลานสำหรับ จัดกิจกรรมของ นักเรียน	- โรงเรียนมีลานจัด กิจกรรมและมีพื้นที่ เพิ่มมากขึ้น - โรงเรียนมีสภาพ ถูกสุขลักษณะของ โรงเรียนที่ดีมี มาตรฐาน	โรงเรียน เทศบาล 2 กองการศึกษา
34.	โครงการปรับปรุง พื้นที่บริเวณลาน จอดรถ (สนามบาส เก็ตบอลเดิม) โรงเรียนเทศบาล 2 พระยาศรีสุนทร ไวยหาร (น้อย อาจารย์- ยางกูร)	- เพื่อปรับปรุงพื้นที่ให้ มีความเหมาะสมต่อ การใช้งาน	- ปรับปรุงพื้นที่บริเวณลาน จอด รถ (สนามบาสเก็ตบอลเดิม) โรงเรียนเทศบาล 2 พระยาศรี- สุนทรไวยหาร (น้อย อาจารย์ยางกูร) ตามแบบแปลนแผนผังของ เทศบาล	300,000	300,000	300,000	300,000	300,000	- นักเรียนใน โรงเรียนไม่น้อย กว่า 1,000 คน ได้ใช้เป็นสนาม ออกกำลังกาย	- สภาพแวดล้อมมี ความเหมาะสมเอื้อ ต่อการเรียนรู้	โรงเรียน เทศบาล 2 กองการศึกษา
35.	โครงการปรับปรุง ห้องน้ำ ชั้น 1, 2 ของศูนย์การเรียนรู้ เมืองฉะเชิงเทรา	- เพื่อให้มีห้องน้ำที่มี มาตรฐาน สวยงาม และง่ายต่อการทำ ความสะอาด	- ปรับปรุงห้องน้ำ โดยทำการ เปลี่ยนสุขภัณฑ์และปรับปรุงพื้น ผนังและอุปกรณ์ต่าง ๆ ภายใน ห้องน้ำชาย - หญิง และห้องน้ำ คนพิการ	1,000,000	1,000,000	1,000,000	1,000,000	1,000,000	- ประชาชนที่มา ใช้บริการศูนย์ การเรียนรู้ เฉลี่ยเดือนละ 2,000 คน ได้รับประโยชน์	- มีห้องน้ำที่มี มาตรฐาน สวยงาม และทำความสะอาด ง่าย	ศูนย์การ เรียนรู้ กองการศึกษา

ที่	โครงการ	วัตถุประสงค์	เป้าหมาย (ผลผลิตของโครงการ)	งบประมาณ					ตัวชี้วัด (KPI)	ผลที่คาดว่าจะได้รับ	หน่วยงาน รับผิดชอบหลัก
				2566 (บาท)	2567 (บาท)	2568 (บาท)	2569 (บาท)	2570 (บาท)			
36.	โครงการปรับปรุงอาคารอเนกประสงค์ โรงเรียนเทศบาล 2 พระยาศรีสุนทร ไวหาร (น้อย อาจารย์ ยางกูร)	- เพื่อปรับปรุงอาคารอเนกประสงค์ให้มีความพร้อมในการจัดกิจกรรมการเรียนการสอน	- ปรับปรุงอาคารอเนกประสงค์ รายละเอียดดังนี้.- 1. ปูกระเบื้องห้องเรียน ห้องโถง ชั้นล่างและระเบียงชั้นบนโดยรอบ 2. ปรับปรุงผนังด้านข้าง และบริเวณโดยรอบของอาคารชั้นบน ให้เป็นวัสดุที่สามารถป้องกันฝนและลม 3. ทำฝ้าเพดานบริเวณชั้นบน 4. ติดตั้งระบบไฟฟ้า เพิ่มแสงสว่างชั้นบนและชั้นล่าง 5. ติดตั้งพัดลม ชั้นบน 6. ก่อสร้างทำหลังคากันฝน บริเวณบันไดทางขึ้นทั้งสองด้าน 7. ติดตั้งระบบเครื่องเสียงภายในอาคารชั้นบน 8. ปรับปรุงเวที 9. ทำสีอาคารทั้งภายนอกและภายใน 10. ติดตั้งเครื่องปรับอากาศ ชั้นบน 11. ซ่อมแซมหลังคาที่ชำรุด ฯลฯ	3,000,000	3,000,000	3,000,000	3,000,000	3,000,000	- อาคารอเนกประสงค์ได้รับการปรับปรุง 1 แห่ง	- การบริการนักเรียนและจัดการเรียนการสอนเป็นไปอย่างมีประสิทธิภาพ	โรงเรียนเทศบาล 2 กองการศึกษา

ที่	โครงการ	วัตถุประสงค์	เป้าหมาย (ผลผลิตของโครงการ)	งบประมาณ					ตัวชี้วัด (KPI)	ผลที่คาดว่าจะได้รับ	หน่วยงาน รับผิดชอบหลัก
				2566 (บาท)	2567 (บาท)	2568 (บาท)	2569 (บาท)	2570 (บาท)			
37.	โครงการจ้าง ออกแบบตกแต่ง ภายในชั้น 1 ชั้น 2 อาคารศูนย์การ เรียนรู้เมือง ฉะเชิงเทรา	- เพื่อพัฒนาและ ปรับปรุงพื้นที่ ให้บริการภายใน อาคารชั้น 1 และชั้น 2 ของศูนย์การเรียนรู้ เมืองฉะเชิงเทรา	- จ้างออกแบบสถาปัตยกรรม ภายในอาคารศูนย์การเรียนรู้เมือง ฉะเชิงเทรา บริเวณชั้น 1 และชั้น 2 ได้แก่ พื้นที่ห้องสมุดมีชีวิต, ห้องสมุดเด็ก, ลานกิจกรรม อเนกประสงค์, ห้องคอมพิวเตอร์, โชนัลติมีเดีย, ห้องดนตรี, เคาน์เตอร์ประชาสัมพันธ์, เคาน์เตอร์การเงินและสมัครบัตร สมาชิก, พื้นที่เรียนรู้จากการ ปฏิบัติ (Workshop), พื้นที่ ให้บริการการแลกเปลี่ยนเรียนรู้ (co – working space) ชั้นวาง ของที่ระลึก, ทางเชื่อมและบันได	2,000,000	2,000,000	2,000,000	2,000,000	2,000,000	- ผู้ใช้บริการ ศูนย์การเรียนรู้ เฉลี่ย 8,500 คน ต่อเดือนสามารถ ใช้งานได้อย่าง เต็ม ประสิทธิภาพ	- ผู้ใช้บริการ สามารถใช้พื้นที่ ภายในอาคารชั้น 1 และชั้น 2 ในการ เรียนรู้ได้อย่าง สะดวกสบาย และ สอดคล้องกับ พฤติกรรมการใช้ บริการของเด็ก เยาวชนและ ประชาชนในจังหวัด ฉะเชิงเทราและพื้นที่ ใกล้เคียง	ศูนย์การ เรียนรู้ กองการศึกษา
38.	โครงการปรับปรุง ห้องสำหรับติดตั้ง เครื่องปรับอากาศ โรงเรียนเทศบาล 1	- เพื่อให้ห้องเรียนและ ห้องสื่อต่างๆ ของ โรงเรียนเทศบาล 1 มีความเหมาะสม ในการติดตั้ง เครื่องปรับอากาศ	- ติดตั้งวงกบกรอบอลูมิเนียมช่อง แสงพร้อมกระจกใสและติดตั้ง ประตูกรอบอลูมิเนียมพร้อม กระจกใสภายในห้องเรียน จำนวนรวม 6 ห้อง ตามแบบ แปลนแผนผังของเทศบาลเมือง ฉะเชิงเทรา	150,000	150,000	150,000	150,000	150,000	- ห้องเรียน จำนวน 6 ห้อง ได้รับการ ปรับปรุงให้อยู่ ในสภาพที่ดี	- สภาพห้องเรียนมี ความเหมาะสมเอื้อ ต่อการเรียนรู้	โรงเรียน เทศบาล 1 กองการศึกษา

ที่	โครงการ	วัตถุประสงค์	เป้าหมาย (ผลผลิตของโครงการ)	งบประมาณ					ตัวชี้วัด (KPI)	ผลที่คาดว่าจะ จะได้รับ	หน่วยงาน รับผิดชอบหลัก
				2566 (บาท)	2567 (บาท)	2568 (บาท)	2569 (บาท)	2570 (บาท)			
39.	โครงการปรับปรุง ประตูอาคาร อเนกประสงค์ โรงเรียนเทศบาล 2 พระยาศรีสุนทร วิหาร (น้อย อาจารย์ยางกูร)	- เพื่อให้อาคาร อเนกประสงค์มีประตู ที่ใช้งานได้ตามปกติ - เพื่อให้ครูสามารถ ควบคุมความปลอดภัย ให้กับนักเรียนและ ทรัพย์สินของทาง ราชการได้ดีขึ้น	- ปรับปรุงประตุม้วนอาคาร อเนกประสงค์ โดยทำการปรับปรุง ประตุม้วน ขนาด 224 x 300 เซนติเมตร ตามแบบแปลนแผนผัง ของเทศบาล	200,000	200,000	200,000	20,000	20,000	- ประตุม้วน ได้รับการ ปรับปรุงให้ใช้ งานได้ตามปกติ	- บุคลากรใน โรงเรียนมีประตูที่มี มาตรฐานในการใช้ งาน - ครูสามารถควบคุม ความปลอดภัยให้กับ นักเรียนและทรัพย์สิน ของทางราชการได้ดี ขึ้น	โรงเรียน เทศบาล 2 กองการศึกษา
40.	โครงการปรับปรุง ห้องสำหรับติดตั้ง เครื่องปรับอากาศ โรงเรียนเทศบาล 2 พระยาศรีสุนทร วิหาร (น้อย อาจารย์ ยางกูร)	- เพื่อให้ห้องเรียนห้อง สื่อต่างๆ ของโรงเรียน เทศบาล 2 มีความ เหมาะสมในการติดตั้ง เครื่องปรับอากาศ	- ติดตั้งวงกบกรอบอลูมิเนียมช่อง แสงหรือกระจกใสและติดตั้ง ประตูกรอบอลูมิเนียมพร้อม กระจกใสภายในห้องเรียนจำนวน รวม 38 ห้อง ตามแบบแปลน แผนผังของเทศบาลเมือง ฉะเชิงเทรา	1,560,000	1,560,000	1,560,000	1,560,000	1,560,000	- ห้องเรียน และ ห้องสื่อต่างๆ จำนวน 38 ห้อง ได้รับการ ปรับปรุง ให้อยู่ ในสภาพที่ดี	- สภาพห้องเรียนมี ความเหมาะสมเอื้อ ต่อการเรียนรู้	โรงเรียน เทศบาล 2 กองการศึกษา

ที่	โครงการ	วัตถุประสงค์	เป้าหมาย (ผลผลิตของโครงการ)	งบประมาณ					ตัวชี้วัด (KPI)	ผลที่คาดว่าจะได้รับ	หน่วยงาน รับผิดชอบหลัก
				2566 (บาท)	2567 (บาท)	2568 (บาท)	2569 (บาท)	2570 (บาท)			
41.	โครงการปรับปรุงระบบสายไฟฟ้าภายในโรงเรียนเทศบาล 2 พระยาศรีสุนทรโวหาร (น้อย อาจารยางกูร)	- เพื่อเปลี่ยนสายไฟฟ้าภายในอาคารรองรับการเพิ่มขนาดหม้อแปลงไฟฟ้า	- งานติดตั้งสายเมนไฟฟ้าจากหม้อแปลงถึงตู้เมนไฟฟ้า โดยใช้สายไฟชนิด CV-FD 1 X 150 SQ.MM. จำนวน 8 เส้น เดินลอยอากาศบนเสาไฟฟ้าคอนกรีตสูง 8 เมตร ระยะสายไฟฟ้ารวมเท่ากับ 600 เมตร ถึงตู้เมนไฟฟ้าภายในอาคาร ชั้น 2 อาคารเรียนโรงเรียนเทศบาล 2 แบบติดตั้งบนพื้นแทนคอนกรีต เบรกเกอร์เมน 3 เฟส ขนาด 800A พร้อมทั้งติดตั้งระบบสายดินของตู้เมนไฟฟ้าให้ได้ตามมาตรฐานของการไฟฟ้าส่วนภูมิภาค ตามแบบแปลนแผนผังของเทศบาล	819,000	819,000	819,000	819,000	819,000	- ระบบไฟฟ้าของโรงเรียนได้รับการปรับปรุงให้มีความปลอดภัย	- อาคารเรียนมีความปลอดภัยจากการเกิดไฟฟ้าลัดวงจร	โรงเรียนเทศบาล 2 กองการศึกษา
42.	โครงการปรับปรุงพื้นภายนอกอาคารศูนย์พัฒนาเด็กเล็กเทศบาลเมืองฉะเชิงเทรา	- เพื่อปรับปรุงพื้นที่ภายนอกอาคารศูนย์พัฒนาเด็กเล็กฯ ให้มีมาตรฐานเกิดความปลอดภัยกับนักเรียนและครู	- ปรับปรุงพื้นภายนอกอาคารศูนย์พัฒนาเด็กเล็กเทศบาลเมืองฉะเชิงเทรา โดยทำการปูยางสังเคราะห์จากธรรมชาติ (EPDM) หนา 13 มิลลิเมตร พื้นทีปูยางสังเคราะห์ไม่น้อยกว่า 567 ตารางเมตร (คิดพื้นที่รวมเป็นหลัก) ตามแบบแปลนแผนผังของเทศบาล	2,300,000	2,300,000	2,300,000	2,300,000	2,300,000	- พื้นทีภายนอกอาคารศูนย์พัฒนาเด็กเล็กฯ ได้รับการปรับปรุงให้มีความปลอดภัยจำนวน 1 แห่ง	- ศูนย์พัฒนาเด็กเล็กฯ มีพื้นที่ภายนอกอาคารที่มีความปลอดภัย	ศูนย์พัฒนาเด็กเล็กฯ กองการศึกษา

ที่	โครงการ	วัตถุประสงค์	เป้าหมาย (ผลผลิตของโครงการ)	งบประมาณ					ตัวชี้วัด (KPI)	ผลที่คาดว่าจะได้รับ	หน่วยงาน รับผิดชอบหลัก
				2566 (บาท)	2567 (บาท)	2568 (บาท)	2569 (บาท)	2570 (บาท)			
43.	โครงการก่อสร้าง พื้นยาง EPDM โรงเรียนเทศบาล 1 วัดแหลมใต้ (สุตสุนทร)	- เพื่อก่อสร้างพื้นยาง EPDM ในโรงเรียนให้ มีพื้นที่ปลอดภัย สำหรับการจัด กิจกรรมต่าง ๆ	- ก่อสร้างพื้นยาง EPDM โรงเรียน เทศบาล 1 วัดแหลมใต้ (สุตสุนทร) โดยทำการปูยาง EPDM ชนิดเท ในที่ พื้นที่ไม่น้อยกว่า 708 ตาราง เมตร ตามแบบแปลนแผนผังของ เทศบาล	2,751,288	2,751,288	2,751,288	2,751,288	2,751,288	- ได้พื้นยาง EPDM ที่ได้ มาตรฐาน จำนวน 1 แห่ง	- โรงเรียนมีพื้นที่ ปลอดภัยสำหรับ จัดกิจกรรมที่มี มาตรฐาน	โรงเรียน เทศบาล 1 กองการศึกษา
44.	โครงการก่อสร้าง พื้นยาง EPDM โรงเรียนเทศบาล 2 พระยาศรีสุนทรโวหาร (น้อย อาจารย์ราษฎร์)	- เพื่อก่อสร้างพื้นยาง EPDM ในโรงเรียนให้ มีพื้นที่ปลอดภัย สำหรับการจัด กิจกรรมต่าง ๆ	- ก่อสร้างพื้นยาง EPDM โรงเรียน เทศบาล 2 พระยาศรีสุนทรโวหาร (น้อย อาจารย์ราษฎร์) โดยทำการ ปูยาง EPDM ชนิดเทในที่ พื้นที่ไม่ น้อยกว่า 1,720 ตารางเมตร ตาม แบบแปลนแผนผังของเทศบาล	6,683,920	6,683,920	6,683,920	6,683,920	6,683,920	- ได้พื้นยาง EPDM ที่ได้ มาตรฐาน จำนวน 1 แห่ง	- โรงเรียนมีพื้นที่ ปลอดภัยสำหรับ จัดกิจกรรมที่มี มาตรฐาน	โรงเรียน เทศบาล 2 กองการศึกษา
45.	โครงการปรับปรุง อาคารศูนย์พัฒนา เด็กเล็กเทศบาล เมืองฉะเชิงเทรา	- เพื่อให้อาคารเรียนมี สภาพมั่นคง แข็งแรง ป้องกันแสงแดด ฝน สำหรับครู ผู้ปกครอง และนักเรียน	- โดยทำการก่อสร้างหลังคา คอม โพลีต ทางเข้าอาคาร ขนาดกว้าง 5.25 เมตร ยาว 9 เมตร พร้อม งานกระเบื้องมุงนิเยม ตามแบบ แปลนแผนผังของเทศบาล	850,000	850,000	850,000	850,000	850,000	- อาคารภายใน ศูนย์พัฒนาเด็ก เล็กเทศบาล เมืองฉะเชิงเทรา ได้รับการ ปรับปรุง ให้มีมาตรฐาน จำนวน 1 แห่ง	- อาคารศูนย์พัฒนา เด็กเล็กเทศบาล มีสภาพมั่นคง แข็งแรงใช้งานเป็น ปัจจุบัน	ศูนย์พัฒนา เด็กเล็ก กองการศึกษา

ที่	โครงการ	วัตถุประสงค์	เป้าหมาย (ผลผลิตของโครงการ)	งบประมาณ					ตัวชี้วัด (KPI)	ผลที่คาดว่าจะ จะได้รับ	หน่วยงาน รับผิดชอบหลัก
				2566 (บาท)	2567 (บาท)	2568 (บาท)	2569 (บาท)	2570 (บาท)			
46.	โครงการปรับปรุง ขอบระเบียงและ พื้นยื่น ชั้นที่ 1 – 4 อาคารศูนย์การ เรียนรู้เมือง ฉะเชิงเทรา	- เพื่อปรับปรุงขอบ ระเบียง และพื้นยื่น ชั้นที่ 1 – 4 อาคาร ศูนย์การเรียนรู้เมือง ฉะเชิงเทรา ที่ชำรุด	- โดยทำการลงสี Polymer cement ทับหน้าด้วย Polyurethane พื้นทั้งหมด ไม่น้อยกว่า 3,325 ตารางเมตร (คิดพื้นที่รวมเป็นหลัก) ตามแบบ แปลนแผนผังของเทศบาล	3,000,000	3,000,000	3,000,000	3,000,000	3,000,000	- ขอบระเบียง และพื้นยื่น ชั้นที่ 1 – 4 อาคาร ของศูนย์การ เรียนรู้เมือง ฉะเชิงเทราได้รับ การปรับปรุง จำนวน 1 แห่ง	- ประชาชนและ เยาวชนที่มาใช้ บริการศูนย์การ เรียนรู้เมือง ฉะเชิงเทรา ได้รับ ความสะดวก และ ปลอดภัย	ศูนย์การ เรียนรู้ กองการศึกษา
47.	โครงการปรับปรุง ศูนย์การเรียนรู้เมือง ฉะเชิงเทรา ชั้น 4 ระยะที่ 2 ส่วนที่ 2	- เพื่อปรับปรุงพื้นที่ใช้ สอยของชั้น 4 ระยะที่ 2 ส่วนที่ 2 อาคาร ศูนย์การเรียนรู้เมือง ฉะเชิงเทรา	- ปรับปรุงศูนย์การเรียนรู้เมือง ฉะเชิงเทรา ชั้น 4 ระยะที่ 2 ส่วน ที่ 2 ประกอบด้วย 1. งานจัดสร้างพื้นที่ส่วนกลาง ประกอบด้วยงานติดตั้งดวงโคม งานติดตั้งเครื่องปรับอากาศ 2. งานจัดสร้างห้องเรียน (Lecture room) จำนวน 3 ห้อง ประกอบไปด้วย งานกันผนังและ วัสดุซับเสียง งานติดตั้งดวงโคม งานติดตั้งเครื่อง ปรับอากาศ ระบบภาพและเสียง งานครุภัณฑ์ และม่าน 3. งานติดตั้งผนังและประตูห้อง เก็บของและงานครุภัณฑ์ ตาม แบบแปลนแผนผังของเทศบาล	12,000,000	12,000,000	12,000,000	12,000,000	12,000,000	- พื้นที่ชั้น 4 ของศูนย์การ เรียนรู้ สามารถใช้งาน ได้อย่างสมบูรณ์ - ผู้ใช้บริการ ศูนย์การเรียนรู้ เฉลี่ย 15,000 คนต่อเดือน ได้ประโยชน์ - มีพื้นที่ให้ ประชาชนและ หน่วยงานต่างๆ ได้ใช้ในการ จัดอบรมจัดงาน ประชุม ฯลฯ	- เทศบาล องค์กร หน่วยงานราชการ และประชาชนทั่วไป สามารถเข้ามาใช้ ประโยชน์ในพื้นที่ ชั้น 4 ได้ - เด็ก เยาวชน ประชาชน และผู้ พิการ มีพื้นที่ในการ จัดกิจกรรมในเชิง สร้างสรรค์ และ แลกเปลี่ยนเรียนรู้ เพิ่มมากขึ้น	ศูนย์การ เรียนรู้ กองการศึกษา

ที่	โครงการ	วัตถุประสงค์	เป้าหมาย (ผลผลิตของโครงการ)	งบประมาณ					ตัวชี้วัด (KPI)	ผลที่คาดว่าจะได้รับ	หน่วยงาน รับผิดชอบหลัก
				2566 (บาท)	2567 (บาท)	2568 (บาท)	2569 (บาท)	2570 (บาท)			
48.	โครงการปรับปรุงพื้นที่ห้องเรียนโรงเรียนเทศบาล 2 พระยาศรีสุนทรโวหาร (น้อย อาจารยางกูร)	- เพื่อให้พื้นที่ห้องเรียนสามารถใช้งานได้เป็นปกติ - เพื่อปรับปรุงสภาพห้องเรียนให้มีความปลอดภัยสวยงามน่าเรียนรู้	- ปรับปรุงห้องเรียนที่พื้นห้องชำรุดมีปูนหลุดร่อนและเกิดฝุ่นละอองโดยทำการปูพื้นกระเบื้องขนาดห้อง 8 x 8 เมตร จำนวน 3 ห้อง และขนาดห้อง 10.40 x 9.85 เมตร จำนวน 3 ห้อง ได้แก่ ห้องศิลปะ, ห้องนาฏศิลป์ และห้องดนตรีไทย ตามแบบแปลนแผนผังของเทศบาล	250,000	250,000	250,000	250,000	250,000	- ครู นักเรียน และบุคลากรมีห้องเรียนที่สะอาดไม่มีฝุ่นละออง	- ครู นักเรียน และบุคลากรมีห้องเรียนที่สะอาดปลอดภัย - โรงเรียนมีสภาพห้องเรียนที่สวยงามน่าเรียนรู้	โรงเรียนเทศบาล 2 กองการศึกษา
49.	โครงการปรับปรุงพื้นที่ภายนอกอาคารศูนย์การเรียนรู้เมืองฉะเชิงเทรา	- เพื่อปรับปรุงพื้นที่ภายนอกอาคารศูนย์การเรียนรู้เมืองฉะเชิงเทรา ที่ชำรุด	- ปรับปรุงพื้นที่ภายนอกอาคารศูนย์การเรียนรู้เมืองฉะเชิงเทรา โดยทำการลง moisture barrier และทับหน้าด้วย Polyurethane หนาประมาณ 2.5 – 3 มิลลิเมตร พื้นที่รวมทั้งหมดไม่น้อยกว่า 909 ตารางเมตร (คิดพื้นที่รวมเป็นหลัก) ตามแบบแปลนแผนผังของเทศบาล	1,500,000	1,500,000	1,500,000	1,500,000	1,500,000	- พื้นที่ภายนอกอาคารศูนย์การเรียนรู้เมืองฉะเชิงเทรา ได้รับการปรับปรุงจำนวน 1 แห่ง	- ประชาชนและเยาวชนที่มาใช้บริการศูนย์การเรียนรู้เมืองฉะเชิงเทรา ได้รับความสะอาด และปลอดภัย	ศูนย์การเรียนรู้ กองการศึกษา

ที่	โครงการ	วัตถุประสงค์	เป้าหมาย (ผลผลิตของโครงการ)	งบประมาณ					ตัวชี้วัด (KPI)	ผลที่คาดว่าจะ ได้รับ	หน่วยงาน รับผิดชอบหลัก
				2566 (บาท)	2567 (บาท)	2568 (บาท)	2569 (บาท)	2570 (บาท)			
50.	โครงการก่อสร้าง ลานกีฬาบริเวณรอบ ศาลาจัดชุมชน	- เพื่อให้มีลานกีฬา สำหรับออกกำลังกาย ไว้บริการประชาชน บริเวณรอบศาลา จัดชุมชน	- โดยทำการก่อสร้างลานคอนกรีต เสริมเหล็กหนา 0.10 เมตร พื้นที่ ไม่น้อยกว่า 170 ตารางเมตร พร้อมติดตั้งเสาไฟส่องสว่างสูง 5.60 เมตร และโคมไฟ LED 80 วัตต์ จำนวน 6 ต้น ตามแบบ แปลนแผนผังของเทศบาล	800,000	800,000	800,000	800,000	800,000	- มีสถานที่ออกกำลังกาย ที่ได้ตาม มาตรฐาน เพิ่มขึ้น 1 แห่ง	- ประชาชนทั่วไป และเยาวชนมี สถานที่ออกกำลังกาย และมีสุขภาพ พลานามัยที่แข็งแรง	กองช่าง

รายละเอียดโครงการพัฒนา
แผนพัฒนาท้องถิ่น (พ.ศ. 2566 – 2570)
เทศบาลเมืองฉะเชิงเทรา

- ก. ยุทธศาสตร์จังหวัดที่ 4 พัฒนาคุณภาพชีวิตและสวัสดิการสังคม รวมทั้งเพิ่มประสิทธิภาพการรักษาความสงบเรียบร้อยและความปลอดภัยในชีวิตและทรัพย์สินของประชาชนให้ครอบคลุมประชาชนทุกวัยอย่างทั่วถึง
- ข. ยุทธศาสตร์การพัฒนาของ อปท. ในเขตจังหวัดที่ 4 ยุทธศาสตร์การพัฒนาด้านการส่งเสริมคุณภาพชีวิต การศึกษา ศิลปะ วัฒนธรรม ประเพณี ภูมิปัญญาท้องถิ่น และเทิดทูน พิทักษ์รักษาสถาบันชาติ ศาสนา พระมหากษัตริย์
3. ยุทธศาสตร์การพัฒนาทางการศึกษา

3.3 แผนงานการศาสนา วัฒนธรรมและนันทนาการ

ที่	โครงการ	วัตถุประสงค์	เป้าหมาย (ผลผลิตของโครงการ)	งบประมาณ					ตัวชี้วัด (KPI)	ผลที่คาดว่าจะได้รับ	หน่วยงาน รับผิดชอบหลัก
				2566 (บาท)	2567 (บาท)	2568 (บาท)	2569 (บาท)	2570 (บาท)			
1.	โครงการจัดงานวันขึ้นปีใหม่	- เพื่อเป็นการอนุรักษ์ประเพณีขึ้นปีใหม่	- จัดงานวันขึ้นปีใหม่ โดยจัดกิจกรรมทางศาสนาและมหรสพ	200,000	200,000	200,000	200,000	200,000	- สร้างความรื่นเริงให้กับผู้มาเที่ยวงานโดยรวมประมาณ 10,000 คน เป็นผลให้มีการใช้จ่ายในระบบเศรษฐกิจ	- เพื่อให้ประชาชนเกิดความภาคภูมิใจในความเป็นไทย และมีส่วนร่วมในการอนุรักษ์วัฒนธรรมประเพณี อันดีงามเกิดความสามัคคีในหมู่คณะ	กองการศึกษา

ที่	โครงการ	วัตถุประสงค์	เป้าหมาย (ผลผลิตของโครงการ)	งบประมาณ					ตัวชี้วัด (KPI)	ผลที่คาดว่าจะได้รับ	หน่วยงาน รับผิดชอบหลัก
				2566 (บาท)	2567 (บาท)	2568 (บาท)	2569 (บาท)	2570 (บาท)			
2.	โครงการจัดงานประเพณีสงกรานต์	- เพื่อส่งเสริมให้เยาวชนและประชาชนได้ตระหนักถึงคุณค่าและได้มีส่วนร่วมในการอนุรักษ์ขนบธรรมเนียมประเพณีสงกรานต์	- จัดงานประเพณีสงกรานต์โดยจัดกิจกรรมทางศาสนา สรงน้ำพระ รดน้ำขอพรผู้สูงอายุ การละเล่นของท้องถิ่น การแสดง แสง สี เสียง และมหรสพ	3,000,000	3,000,000	3,000,000	3,000,000	3,000,000	- สร้างความรื่นเริงให้กับผู้มาเที่ยวงานโดยรวมประมาณ 5,000 คน เป็นผลให้มีการใช้จ่ายในระบบเศรษฐกิจ	- ประชาชนเห็นความสำคัญของการจัดงานประเพณีสงกรานต์ และให้ความร่วมมือเพื่อเป็นการอนุรักษ์วัฒนธรรมของท้องถิ่นให้สืบต่อไป	กองการศึกษา
3.	โครงการจัดงานวันเทศบาล	- เพื่อประชาสัมพันธ์ให้ประชาชนทราบถึงกิจกรรมต่าง ๆ ของเทศบาล - เพื่อส่งเสริมความสัมพันธ์อันดีในหมู่พนักงานเทศบาล	- จัดกิจกรรมทำบุญเลี้ยงพระ จำนวน 9 รูป - จัดกิจกรรมการรณรงค์ทำความสะอาดสำนักงานเทศบาล - จัดกิจกรรมในหมู่พนักงานเทศบาล	56,000	56,000	56,000	56,000	56,000	- พนักงานลูกจ้างประมาณ 500 คน มีความสามัคคีและความสัมพันธ์อันดีต่อกัน	- ประชาชนเกิดความศรัทธาและเข้าใจในกิจกรรมของเทศบาลมากขึ้น - พนักงานเทศบาลมีความเข้าใจและมีความสัมพันธ์ที่ดีต่อกัน	กองการศึกษา
4.	โครงการจัดงานประเพณีลอยกระทง	- เพื่อส่งเสริมอนุรักษ์และสืบสานประเพณีลอยกระทง	- จัดงานวันลอยกระทง โดยจัดกิจกรรมอนุรักษ์ประเพณี เช่น 1. จัดประกวดหนูน้อยนพมาศ 2. การประกวดกระทง 3. การแสดงประกอบแสง สี เสียง 4. จำหน่ายและสาธิตอาหารผลิตภัณฑ์ภูมิปัญญาท้องถิ่น OTOP ชุมชน	6,500,000	6,500,000	6,500,000	6,500,000	6,500,000	- สร้างความรื่นเริงให้กับผู้มาเที่ยวงานโดยรวมประมาณ 10,000 คน เป็นผลให้มีการใช้จ่ายในระบบเศรษฐกิจ	- ประเพณีลอยกระทงได้เป็นที่รู้จักแก่อนุชนรุ่นหลังได้สืบทอดประเพณีวัฒนธรรม	กองการศึกษา

ที่	โครงการ	วัตถุประสงค์	เป้าหมาย (ผลผลิตของโครงการ)	งบประมาณ					ตัวชี้วัด (KPI)	ผลที่คาดว่าจะได้รับ	หน่วยงาน รับผิดชอบหลัก
				2566 (บาท)	2567 (บาท)	2568 (บาท)	2569 (บาท)	2570 (บาท)			
5.	โครงการจัดชบวน แห่ร่วมงานนมัสการ หลวงพ่อพุทธโสธร	- เพื่อส่งเสริมประเพณี อันดีงามของท้องถิ่น สืบต่อไป - เพื่อส่งเสริมให้ เยาวชนเกิดความ เลื่อมใสในสิ่งศักดิ์สิทธิ์ คู่บ้านคู่เมือง	- จัดเตรียมการซ้อม , วัสดุในการ ตกแต่งชบวน , เครื่องแต่งกาย ให้กับนักเรียนในการเข้าร่วม ชบวนฯ	200,000	200,000	200,000	200,000	200,000	- นักเรียนของ โรงเรียน เทศบาล 1,2 ประมาณ 1,400 คน มีความสนใจ และร่วมกัน สืบทอดงาน ประจำปีของ จังหวัด	- มีชบวนแห่ของ นักเรียนโรงเรียน สังกัดเทศบาลเข้า ร่วมงานแห่หลวงพ่อ พุทธโสธร	โรงเรียน เทศบาล 1,2 กองการศึกษา
6.	โครงการจัดกิจกรรม วันสำคัญทางพุทธ ศาสนา	- เพื่อส่งเสริมพุทธ- ศาสนิกชนนำหลัก ธรรมทางศาสนามา ประพฤติปฏิบัติและ ช่วยจรรโลงสังคมไทย ให้เป็นสังคมที่ดี	- จัดกิจกรรมวันสำคัญทาง พุทธศาสนา ได้แก่ วันมาฆบูชา , วันวิสาขบูชา , วันอาสาฬหบูชา , แห่เทียนจำนำพรรษา	70,000	70,000	70,000	70,000	70,000	- ประชาชนใน เขตเทศบาล ประมาณ 5,000 คน ได้ร่วมกัน ทำบุญวันสำคัญ ทางพุทธศาสนา	- เยาวชน ประชาชน มีความศรัทธาใน พุทธศาสนา	กองการศึกษา
7.	โครงการส่งเสริม ทักษะทางการกีฬา	- เพื่อส่งเสริมการเล่น กีฬาของนักเรียน โรงเรียนในสังกัด เทศบาล - เพื่อให้นักเรียน ใช้เวลาว่างให้เกิด ประโยชน์	- เก็บตัวนักเรียน และส่งนักกีฬา เข้าร่วมการแข่งขันกีฬานักเรียน ระดับต่างๆ	200,000	200,000	200,000	200,000	200,000	- นักเรียนไม่ น้อยกว่า 100 คน เข้าร่วมการ แข่งขันกีฬา	- นักเรียนใน โรงเรียนสังกัด เทศบาลได้ใช้เวลา ว่างให้เกิดประโยชน์ เกิดการพัฒนาทาง ร่างกาย อารมณ์ จิตใจ สังคม และ สติปัญญา	กองการศึกษา

ที่	โครงการ	วัตถุประสงค์	เป้าหมาย (ผลผลิตของโครงการ)	งบประมาณ					ตัวชี้วัด (KPI)	ผลที่คาดว่าจะ ได้รับ	หน่วยงาน รับผิดชอบหลัก
				2566 (บาท)	2567 (บาท)	2568 (บาท)	2569 (บาท)	2570 (บาท)			
8.	โครงการพัฒนาศักยภาพสภาเด็กและเยาวชนเทศบาลเมืองฉะเชิงเทรา	<ul style="list-style-type: none"> - เพื่อสร้างความรู้ความเข้าใจบทบาทหน้าที่ของสภาเด็ก - เพื่อฝึกกระบวนการทำงานเป็นกลุ่มทักษะภาวะผู้นำ - เพื่อพัฒนาศักยภาพสภาเด็กและเยาวชนให้มีภูมิคุ้มกันในการดำรงชีวิต 	<ul style="list-style-type: none"> - จัดฝึกอบรมปีละไม่น้อยกว่า 1 ครั้ง - จัดกิจกรรมบำเพ็ญประโยชน์ ไม่น้อยกว่า 1 ครั้ง ให้กับ คณะบริหารสภาเด็กและเยาวชน และเจ้าหน้าที่ จำนวน 30 คน 	50,000	50,000	50,000	50,000	50,000	<ul style="list-style-type: none"> - สภาเด็กและเยาวชน เข้าร่วมกิจกรรม จำนวน 30 คน 	<ul style="list-style-type: none"> - เพื่อสร้างความรู้ความเข้าใจบทบาทหน้าที่ของสภาเด็ก - เพื่อฝึกกระบวนการทำงานเป็นกลุ่มทักษะภาวะผู้นำ - เพื่อพัฒนาศักยภาพสภาเด็กและเยาวชนให้มีภูมิคุ้มกันในการดำรงชีวิต 	กองการศึกษา
9.	โครงการจัดการแข่งขันกีฬาของโรงเรียนในสังกัดเทศบาล	<ul style="list-style-type: none"> - เพื่อเป็นการส่งเสริมการเล่นกีฬาของนักเรียนโรงเรียนในสังกัดเทศบาล 	<ul style="list-style-type: none"> จัดกิจกรรมดังนี้- <ul style="list-style-type: none"> - จัดการแข่งขันกีฬานักเรียนในโรงเรียนในสังกัดเทศบาลและศูนย์พัฒนาเด็กเล็ก จำนวน 5 – 7 สี เป็นเงิน 48,000 บาท - เก็บตัวนักกีฬาและส่งนักกีฬาเข้าร่วมการแข่งขันกีฬานักเรียนระดับภาคตะวันออกเฉียงเหนือและระดับประเทศ เป็นเงิน 450,000 บาท 	498,000	498,000	498,000	498,000	498,000	<ul style="list-style-type: none"> - นักเรียนในแต่ละสถานศึกษา ประมาณ 1,600 คน ได้รู้จักการแข่งขันกีฬาเพื่อพัฒนาตนเองถึงในอนาคต 	<ul style="list-style-type: none"> - นักเรียนในโรงเรียนสังกัดเทศบาลได้ใช้เวลาว่างให้เป็นประโยชน์เกิดการพัฒนาร่างกาย อารมณ์ สังคม สติปัญญา 	กองการศึกษา

ที่	โครงการ	วัตถุประสงค์	เป้าหมาย (ผลผลิตของโครงการ)	งบประมาณ					ตัวชี้วัด (KPI)	ผลที่คาดว่าจะได้รับ	หน่วยงาน รับผิดชอบหลัก
				2566 (บาท)	2567 (บาท)	2568 (บาท)	2569 (บาท)	2570 (บาท)			
10.	โครงการแข่งขันกีฬา เชื่อมความสัมพันธ์	1. เพื่อให้ผู้บริหาร พนักงานเทศบาลและ พนักงานจ้างมีสุขภาพ และพละอนามัย สมบูรณ์แข็งแรง 2. เพื่อสร้างความ สามัคคี และเชื่อม ความสัมพันธ์อันดี ระหว่างผู้บริหาร ท้องถิ่น พนักงาน เทศบาล	- จัดการแข่งขันกีฬาเชื่อม ความสัมพันธ์ระหว่างผู้บริหาร พนักงานเทศบาล พนักงานครู เทศบาล และพนักงานจ้างสังกัด เทศบาลเมืองฉะเชิงเทรา	440,000	440,000	440,000	440,000	440,000	- ผู้บริหาร ท้องถิ่นพนักงาน เทศบาล และ พนักงานจ้างมี สุขภาพสมบูรณ์ แข็งแรง จำนวน 538 คน	- ผู้บริหารท้องถิ่น พนักงานเทศบาล และพนักงานจ้างมี สุขภาพสมบูรณ์ แข็งแรงมีความ สามัคคีภายใน องค์กร	กองการศึกษา
11.	โครงการส่งเสริม และฝึกทักษะ การกีฬาและ นันทนาการ	- เพื่อส่งเสริมและ พัฒนาทักษะเกี่ยวกับ การเล่นฟุตบอลและ กีฬาอื่น ๆ	- จัดฝึกสอนทักษะและให้ความรู้ เกี่ยวกับการเล่นฟุตบอลและกีฬา อื่น ๆ ให้กับเด็ก เยาวชนที่สมัคร เป็นสมาชิกของศูนย์ฯ	480,000	480,000	480,000	480,000	480,000	- เด็ก เยาวชน และประชาชน ร่วมโครงการ ไม่น้อยกว่า 100 คน	- เด็ก เยาวชน และ ประชาชนมีทักษะ การเล่นกีฬา ประเภทต่างๆ อย่าง ถูกต้อง และพัฒนาสู่ การเล่นในระดับ อาชีพ - เด็กและเยาวชนได้ ออกกำลังกายและ ใช้เวลาว่างให้เกิด ประโยชน์และมี สุขภาพดี	กองการศึกษา

ที่	โครงการ	วัตถุประสงค์	เป้าหมาย (ผลผลิตของโครงการ)	งบประมาณ					ตัวชี้วัด (KPI)	ผลที่คาดว่าจะได้รับ	หน่วยงาน รับผิดชอบหลัก
				2566 (บาท)	2567 (บาท)	2568 (บาท)	2569 (บาท)	2570 (บาท)			
12.	โครงการเก็บตัวนักกีฬาและส่งนักกีฬาเข้าร่วมการแข่งขันกีฬานักเรียนระดับภาคตะวันออกเฉียงเหนือและระดับประเทศ	- เป็นการส่งเสริมการเล่นกีฬาของนักเรียนโรงเรียนในสังกัดเทศบาล	- เก็บตัวนักกีฬาและส่งนักกีฬาเข้าร่วมการแข่งขันกีฬานักเรียนระดับภาคตะวันออกเฉียงเหนือและระดับประเทศ	200,000	200,000	200,000	200,000	200,000	- นักเรียนในแต่ละสถานศึกษาประมาณ 1,600 คน ได้รู้จักการแข่งขันกีฬาเพื่อพัฒนาต่อเนื่องถึงในอนาคต	- นักเรียนในโรงเรียนสังกัดเทศบาลได้ใช้เวลาว่างให้เป็นประโยชน์เกิดการพัฒนาทางร่างกาย อารมณ์ สังคม สติปัญญา	กองการศึกษา
13.	โครงการจัดงานวันตรุษจีน	- เพื่ออนุรักษ์ สืบสาน ประเพณีตรุษจีน - เพื่อกระจายโอกาสในการสร้างรายได้ไปสู่ชุมชน	- จัดงานประเพณีตรุษจีน โดยจัดกิจกรรมต่างๆ เช่น 1. การประดับโคมไฟและป้ายอวยพร 2. การแสดงประกอบแสง สี เสียง 3. การจำหน่ายและสาธิตการทำอาหารในเทศกาลตรุษจีน เป็นต้น	500,000	500,000	500,000	500,000	500,000	- ประชาชนเข้าร่วมงานประเพณีตรุษจีนไม่น้อยกว่า 5,000 คน	- ประชาชนร่วมกันอนุรักษ์สืบสานประเพณีตรุษจีน	กองการศึกษา

รายละเอียดโครงการพัฒนา
แผนพัฒนาท้องถิ่น (พ.ศ. 2566 – 2570)
เทศบาลเมืองฉะเชิงเทรา

- ก. ยุทธศาสตร์จังหวัดที่ 4 พัฒนาคุณภาพชีวิตและสวัสดิการสังคม รวมทั้งเพิ่มประสิทธิภาพการรักษาความสงบเรียบร้อยและความปลอดภัยในชีวิตและทรัพย์สินของประชาชน ให้ครอบคลุมประชาชนทุกวัยอย่างทั่วถึง
- ข. ยุทธศาสตร์การพัฒนาของ อปท. ในเขตจังหวัดที่ 4 ยุทธศาสตร์การพัฒนาด้านการส่งเสริมคุณภาพชีวิต การศึกษา ศิลปะ วัฒนธรรม ประเพณี ภูมิปัญญาท้องถิ่น และเทิดทูน พิทักษ์รักษาสถาบันชาติ ศาสนา พระมหากษัตริย์

4. ยุทธศาสตร์การพัฒนาด้านการสาธารณสุข

4.1 แผนงานสาธารณสุข

ที่	โครงการ	วัตถุประสงค์	เป้าหมาย (ผลผลิตของโครงการ)	งบประมาณ					ตัวชี้วัด (KPI)	ผลที่คาดว่าจะได้รับ	หน่วยงาน รับผิดชอบหลัก
				2566 (บาท)	2567 (บาท)	2568 (บาท)	2569 (บาท)	2570 (บาท)			
1.	โครงการรักษาพยาบาลประชาชนในเขตเทศบาล	- เพื่อให้ผู้ด้อยโอกาสในเขตเทศบาลได้รับการดูแลรักษาสุขภาพอย่างทั่วถึงและมีประสิทธิภาพ	- จัดซื้อยาและวัสดุวิทยาศาสตร์การแพทย์ เพื่อใช้ในศูนย์บริการสาธารณสุขและใช้ในการออกหน่วยเทศบาลเคลื่อนที่	200,000	200,000	200,000	200,000	200,000	- ประชาชนและผู้ด้อยโอกาสในเขตเทศบาลได้รับการดูแลขั้นพื้นฐาน	- ประชาชนได้รับการรักษาพยาบาลอย่างทั่วถึงและมีสุขภาพอนามัยที่ดีขึ้น	กองสาธารณสุขและสิ่งแวดล้อม

ที่	โครงการ	วัตถุประสงค์	เป้าหมาย (ผลผลิตของโครงการ)	งบประมาณ					ตัวชี้วัด (KPI)	ผลที่คาดว่าจะได้รับ	หน่วยงาน รับผิดชอบหลัก
				2566 (บาท)	2567 (บาท)	2568 (บาท)	2569 (บาท)	2570 (บาท)			
2.	โครงการเฝ้าระวัง และแก้ไขปัญหา โภชนาการในเด็ก 0 - 60 เดือน	- เพื่อส่งเสริมให้ ผู้ปกครองมีความรู้ ความเข้าใจในการดูแล ภาวะโภชนาการและ แก้ไขปัญหาขาด สารอาหารในเด็กอายุ 0 - 5 ปี	- จัดซื้ออาหารเสริมแก่เด็กที่ขาด สารอาหารระดับ 2 - 3	30,000	30,000	30,000	30,000	30,000	- เด็กอายุ 0 - 60 เดือน ในเขตเทศบาล ที่ขาดสาร อาหาร ระดับ 2-3 ทุกคน ได้รับอาหาร เสริมตาม หลักโภชนาการ	- เด็ก 0 - 60 เดือน ในเขตเทศบาลมี ภาวะโภชนาการที่ดี	กอง สาธารณสุข และ สิ่งแวดล้อม
3.	โครงการส่งเสริม สุขภาพอนามัยแม่ และเด็ก	- เพื่อให้มารดาก่อน และหลังคลอด รวมทั้งทารกแรกเกิด ได้รับการดูแลอย่าง ทั่วถึงและครบตาม เกณฑ์ที่กำหนด	- จัดทำเอกสารคู่มือการดูแลก่อน และหลังคลอด - จัดซื้ออุปกรณ์เครื่องใช้ เย็บ หลังคลอด มารดาและทารก แรกเกิด - จัดกิจกรรมเกี่ยวกับแม่และเด็ก	50,000	50,000	50,000	50,000	50,000	- ร้อยละ 95 ของมารดาหลัง คลอดและทารก แรกเกิดได้รับ การดูแลหลัง คลอด	- มารดาหลังคลอด และทารกแรกเกิด มีสุขภาพอนามัย สมบูรณ์ แข็งแรง	กอง สาธารณสุข และ สิ่งแวดล้อม
4.	โครงการดำเนินงาน ศูนย์บำบัดยาเสพติด	- เพื่อเป็นศูนย์บริการ ให้คำปรึกษาแก่ผู้ติด ยาเสพติด	- จัดทำทะเบียนกลุ่มผู้มีภาวะเสี่ยง และติดยาเสพติดในเขตเทศบาล - จัดทำเอกสารคู่มือเกี่ยวกับ ยาเสพติด	20,000	20,000	20,000	20,000	20,000	- ศูนย์บำบัด ยาเสพติดมี ทะเบียนกลุ่มผู้มี ภาวะเสี่ยงและ ผู้ติดยาเสพติด ในเขตเทศบาล ไว้สำหรับ ดำเนินงานตาม โครงการ	- กลุ่มเสี่ยงและผู้ติด ยาเสพติดได้รับการ ดูแล สามารถลด ละ เลิก ยาเสพติดได้	กอง สาธารณสุข และ สิ่งแวดล้อม

ที่	โครงการ	วัตถุประสงค์	เป้าหมาย (ผลผลิตของโครงการ)	งบประมาณ					ตัวชี้วัด (KPI)	ผลที่คาดว่าจะได้รับ	หน่วยงาน รับผิดชอบหลัก
				2566 (บาท)	2567 (บาท)	2568 (บาท)	2569 (บาท)	2570 (บาท)			
5.	โครงการป้องกันและ ระงับโรคติดเชื้อ ไวรัสโคโรนา 2019 (COVID -19) ในเขตเทศบาลเมือง ฉะเชิงเทรา	- เพื่อเป็นการควบคุม การติดเชื้อไวรัสโคโร นา 2019 (COVID- 19) และสร้างเสริม ภูมิคุ้มกันโรคติดเชื้อ ไวรัสโคโรนา 2019 (COVID - 19) ให้กับ ประชาชนในเขต เทศบาลเมือง ฉะเชิงเทราและ พนักงานเทศบาลเมือง ฉะเชิงเทรา	- โดยทำการจัดซื้อวัคซีน รวมถึง อุปกรณ์และเวชภัณฑ์ ที่ใช้สำหรับ ป้องกันโรคติดเชื้อไวรัสโคโรนา 2019 (COVID- 19) ให้กับ ประชาชนในเขตเทศบาลเมือง ฉะเชิงเทราและพนักงานเทศบาล เมืองฉะเชิงเทรา	40,100,000	40,100,000	40,100,000	40,100,000	40,100,000	- ประชาชนใน เขตเทศบาล เมืองฉะเชิงเทรา และพนักงาน เทศบาล ได้รับ การฉีดวัคซีน ป้องกัน ไวรัสโคโรนา 2019 (COVID- 19)	- ประชาชนใน เขต เทศบาล และ พนักงานเทศบาล มีภูมิคุ้มกันโรคติด เชื้อไวรัสโคโรนา 2019 สามารถ ป้องกันตนเองจาก โรคติดต่อได้	กอง สาธารณสุข และ สิ่งแวดล้อม
6.	โครงการโรงเรียน ส่งเสริมสุขภาพ	- เพื่อให้นักเรียนและ ครูมีความรู้และ สามารถดูแลสุขภาพ ตนเองได้	- อบรมให้ความรู้แก่เด็กนักเรียน / ครูอนามัย โรงเรียนในเขตเทศบาล - จัดกิจกรรมโรงเรียนส่งเสริม สุขภาพภายในโรงเรียนในเขต เทศบาล - จัดอบรมแกนนำเยาวชนด้าน สุขภาพ	50,000	50,000	50,000	50,000	50,000	- โรงเรียนใน เขตเทศบาลทุก โรงเรียนเข้าร่วม กิจกรรม โรงเรียนส่งเสริม สุขภาพ	- เด็กนักเรียน เยาวชนมีความรู้ และมีสุขภาพ อนามัยแข็งแรง	กอง สาธารณสุข และ สิ่งแวดล้อม
7.	โครงการพัฒนา ศักยภาพผู้สูงอายุ	- เพื่อให้ผู้สูงอายุได้รับ ความรู้เกี่ยวกับ สุขภาพอนามัยและ ได้รับการดูแลสุขภาพ ที่เหมาะสม	- จัดอบรมให้ความรู้ ศึกษาดูงาน และจัดกิจกรรมกีฬาเพื่อส่งเสริม สุขภาพผู้สูงอายุ	1,000,000	1,000,000	1,000,000	1,000,000	1,000,000	- ร้อยละ 50 ของผู้สูงอายุ ได้เข้ารับการ อบรมและศึกษา ดูงาน	- ผู้สูงอายุมีสุขภาพ ร่างกายจิตใจที่ แข็งแรง และมีอายุ ยืนยาวอย่างมี คุณภาพ	กอง สาธารณสุข และ สิ่งแวดล้อม

ที่	โครงการ	วัตถุประสงค์	เป้าหมาย (ผลผลิตของโครงการ)	งบประมาณ					ตัวชี้วัด (KPI)	ผลที่คาดว่าจะได้รับ	หน่วยงาน รับผิดชอบหลัก
				2566 (บาท)	2567 (บาท)	2568 (บาท)	2569 (บาท)	2570 (บาท)			
8.	โครงการส่งเสริมสุขภาพฟื้นฟูสมรรถภาพป้องกันโรคในกลุ่มผู้สูงอายุ	- เพื่อให้ผู้สูงอายุได้รับการตรวจสุขภาพ - เพื่อให้ผู้สูงอายุได้รับการสนับสนุนการจัดกิจกรรมเพื่อส่งเสริมสุขภาพ ฟื้นฟูสมรรถภาพ ป้องกันโรค	- จัดกิจกรรมตรวจสุขภาพและให้ความรู้ผู้สูงอายุในเขตเทศบาล - จัดกิจกรรมเพื่อส่งเสริมสุขภาพ ฟื้นฟูสมรรถภาพ ป้องกันโรคในกลุ่มผู้สูงอายุ	100,000	100,000	100,000	100,000	100,000	- ร้อยละ 80 ของผู้สูงอายุได้เข้ารับการตรวจสุขภาพและเข้าร่วมกิจกรรมดังกล่าว	- ผู้สูงอายุมีสุขภาพร่างกายจิตใจที่แข็งแรง และมีอายุยืนยาวอย่างมีคุณภาพ	กองสาธารณสุขและสิ่งแวดล้อม
9.	โครงการมหกรรมสุขภาพ	- เพื่อให้ประชาชนได้รับความรู้และได้รับการสนับสนุนการจัดกิจกรรมด้านการส่งเสริมสุขภาพ	- จัดกิจกรรมของหน่วยบริการสาธารณสุขและชมรมสร้างสุขภาพ - จัดกิจกรรมถนนเพื่อสุขภาพ - สนับสนุนการเผยแพร่กิจกรรมด้านสุขภาพของกลุ่มองค์กรด้านสุขภาพ	200,000	200,000	200,000	200,000	200,000	- จัดมหกรรมสุขภาพอย่างน้อยปีละ 1 ครั้ง	- ประชาชนมีสุขภาพอนามัยสมบูรณ์แข็งแรงและมีคุณภาพชีวิตที่ดี	กองสาธารณสุขและสิ่งแวดล้อม
10.	โครงการส่งเสริมการออกกำลังกายเพื่อสุขภาพ	- เพื่อส่งเสริมการออกกำลังกายแก่เยาวชนและประชาชนทั่วไป	- จัดอบรมให้ความรู้ ศึกษาผลงานและจัดกิจกรรมรณรงค์ส่งเสริมการออกกำลังกายเพื่อสุขภาพ	1,000,000	1,000,000	1,000,000	1,000,000	1,000,000	- ร้อยละ 50 ของกลุ่มเป้าหมายได้เข้าร่วมกิจกรรม	- เยาวชนและประชาชนมีสุขภาพอนามัยสมบูรณ์แข็งแรง	กองสาธารณสุขและสิ่งแวดล้อม

ที่	โครงการ	วัตถุประสงค์	เป้าหมาย (ผลผลิตของโครงการ)	งบประมาณ					ตัวชี้วัด (KPI)	ผลที่คาดว่าจะได้รับ	หน่วยงาน รับผิดชอบหลัก
				2566 (บาท)	2567 (บาท)	2568 (บาท)	2569 (บาท)	2570 (บาท)			
11.	โครงการส่งเสริมสุขภาพฟื้นฟูสมรรถภาพป้องกันโรคในกลุ่มผู้พิการ	- เพื่อให้ผู้พิการได้รับการสนับสนุนการจัดกิจกรรมเพื่อส่งเสริมสุขภาพ ฟื้นฟูสมรรถภาพ ป้องกันโรค	- จัดกิจกรรมเพื่อส่งเสริมสุขภาพ ฟื้นฟูสมรรถภาพ ป้องกันโรคในกลุ่มผู้พิการ	100,000	100,000	100,000	100,000	100,000	- ร้อยละ 80 ของผู้พิการในชุมชนเข้าร่วมกิจกรรม	- ผู้พิการในชุมชนได้รับการดูแลและแก้ไขปัญหาความพิการ	กองสาธารณสุขและสิ่งแวดล้อม
12.	โครงการอบรมผู้ประกอบการอาหาร	- เพื่อให้ผู้ประกอบการอาหารมีความรู้ในด้านสุขาภิบาลอาหาร	- จัดอบรมผู้ประกอบการอาหารในเขตเทศบาลเมืองฉะเชิงเทรา - สนับสนุนการดำเนินงานของชมรมผู้ประกอบการอาหารในเขตเทศบาล	50,000	50,000	50,000	50,000	50,000	- ร้อยละ 75 ของผู้ประกอบการอาหารได้เข้ารับการอบรม	- ประชาชนได้บริโภคอาหารที่สะอาด ถูกหลักสุขาภิบาล	กองสาธารณสุขและสิ่งแวดล้อม
13.	โครงการอบรมประชาชนกลุ่มเสี่ยง	- เพื่อให้ประชาชนกลุ่มเสี่ยงมีความรู้ในการป้องกันตนเองจากโรคภัยต่าง ๆ	- จัดอบรมให้ความรู้เกี่ยวกับโรคต่าง ๆ แก่ประชาชนที่เป็นกลุ่มเสี่ยงต่อโรค	50,000	50,000	50,000	50,000	50,000	- จัดอบรมกลุ่มเสี่ยงต่อโรคอย่างน้อยปีละ 1 ครั้ง	- อัตราการเกิดโรคของประชาชนกลุ่มเสี่ยงลดลง	กองสาธารณสุขและสิ่งแวดล้อม

ที่	โครงการ	วัตถุประสงค์	เป้าหมาย (ผลผลิตของโครงการ)	งบประมาณ					ตัวชี้วัด (KPI)	ผลที่คาดว่าจะ จะได้รับ	หน่วยงาน รับผิดชอบหลัก
				2566 (บาท)	2567 (บาท)	2568 (บาท)	2569 (บาท)	2570 (บาท)			
14.	โครงการส่งเสริมสุขภาพ คัดกรองเบาหวาน ความดันโลหิต อัมพฤกษ์ อัมพาตเชิงรุกในชุมชน	- เพื่อคัดกรองโรคเบื้องต้นแก่ประชาชนในเขตเทศบาลเมืองฉะเชิงเทรา	- จัดกิจกรรมตรวจคัดกรองเบาหวาน ความดันโลหิต อัมพฤกษ์และอัมพาต ให้กับประชาชนที่มีอายุ 35 ปีขึ้นไป ในเขตเทศบาล	30,000	30,000	30,000	30,000	30,000	- ร้อยละ 50 ของประชาชนที่อายุ 35 ปีขึ้นไป ได้รับการตรวจคัดกรองโรคเบื้องต้น	- ลดอัตราป่วยด้วยโรคไม่ติดต่อได้	กองสาธารณสุขและสิ่งแวดล้อม
15.	โครงการส่งเสริมสุขภาพผู้ประกอบอาชีพเก็บของเก่า (ชาเล็ง)	- เพื่อสนับสนุนการจัดกิจกรรมส่งเสริมสุขภาพผู้ประกอบอาชีพเก็บของเก่า (ชาเล็ง)	- จัดกิจกรรมอบรมให้ความรู้ผู้ประกอบอาชีพเก็บของเก่า (ชาเล็ง) ในเขตเทศบาลเมืองฉะเชิงเทรา	50,000	50,000	50,000	50,000	50,000	- จัดกิจกรรมส่งเสริมสุขภาพผู้ประกอบอาชีพเก็บของเก่า อย่างน้อยปีละ 1 กิจกรรม	- ผู้ประกอบอาชีพเก็บของเก่า (ชาเล็ง) มีคุณภาพชีวิตดีขึ้น	กองสาธารณสุขและสิ่งแวดล้อม
16.	โครงการพัฒนาศักยภาพและสร้างเครือข่ายชมรมผู้พิการในเขตเทศบาลเมืองฉะเชิงเทรา	- เพื่อให้ผู้พิการได้รับความรู้ด้านสุขภาพและสิทธิประโยชน์ต่าง ๆ	- จัดประชุมผู้ดูแลและผู้พิการในเขตเทศบาลเมืองฉะเชิงเทรา - สนับสนุนการดำเนินกิจกรรมด้านสุขภาพแก่กลุ่มผู้พิการ	20,000	20,000	20,000	20,000	20,000	- จัดประชุมผู้ดูแลและผู้พิการ และสนับสนุนกิจกรรม อย่างน้อยปีละ 1 กิจกรรม	- ผู้พิการได้รับการช่วยเหลือดูแล มีคุณภาพชีวิตดีขึ้น	กองสาธารณสุขและสิ่งแวดล้อม

ที่	โครงการ	วัตถุประสงค์	เป้าหมาย (ผลผลิตของโครงการ)	งบประมาณ					ตัวชี้วัด (KPI)	ผลที่คาดว่าจะได้รับ	หน่วยงาน รับผิดชอบหลัก
				2566 (บาท)	2567 (บาท)	2568 (บาท)	2569 (บาท)	2570 (บาท)			
17.	โครงการรณรงค์ด้าน สาธารณสุข	- เพื่อรณรงค์ให้ ประชาชนมีความรู้ และตระหนักถึงปัญหา ด้านสาธารณสุข	- จัดกิจกรรมรณรงค์และเผยแพร่ ความรู้เกี่ยวกับการสาธารณสุขใน วันสำคัญต่าง ๆ เช่น วันเอคโสดโลก, วันงศุบบุพหุโลก ฯลฯ	30,000	30,000	30,000	30,000	30,000	- จัดกิจกรรม รณรงค์ด้าน สาธารณสุข อย่างน้อยปีละ 4 ครั้ง	- ประชาชน ตระหนักถึง ความสำคัญและ ร่วมกันแก้ไขปัญหาด้าน สาธารณสุข	กอง สาธารณสุข และ สิ่งแวดล้อม
18.	โครงการสนับสนุน การจัดตั้งกองทุน หลักประกันสุขภาพ เทศบาล	- เพื่อให้ประชาชน ในเขตเทศบาลเมือง ฉะเชิงเทรา สามารถ เข้าถึงบริการด้าน สาธารณสุขได้ตาม สิทธิ สามารถพึ่ง ตนเองด้านสุขภาพ และมีส่วนร่วมดูแล และบริหารจัดการ ระบบสุขภาพ	- จัดกิจกรรมดำเนินงานให้ ประชาชนทุกกลุ่มเป้าหมายได้รับ บริการด้านส่งเสริมสุขภาพ การควบคุมและป้องกันโรคอย่าง ทั่วถึง	1,080,000	1,080,000	1,080,000	1,080,000	1,080,000	- เทศบาลเมือง ฉะเชิงเทรา มีงบประมาณด้าน ส่งเสริมสุขภาพ ด้านการควบคุม และป้องกันโรค อย่างทั่วถึงตาม เกณฑ์ที่กำหนด	- ประชาชนเข้าถึง บริการทาง การแพทย์และ สาธารณสุขได้อย่าง ทั่วถึงมีประสิทธิภาพ และสามารถยก ระดับการมีคุณภาพ ชีวิตที่ดีขึ้น	กอง สาธารณสุข และ สิ่งแวดล้อม

ที่	โครงการ	วัตถุประสงค์	เป้าหมาย (ผลผลิตของโครงการ)	งบประมาณ					ตัวชี้วัด (KPI)	ผลที่คาดว่าจะ จะได้รับ	หน่วยงาน รับผิดชอบหลัก
				2566 (บาท)	2567 (บาท)	2568 (บาท)	2569 (บาท)	2570 (บาท)			
19.	โครงการส่งเสริมพัฒนาการเด็กแรกเกิด ถึง 5 ปี ในเขตเทศบาล	- เพื่อเสริมสร้างความรู้ความเข้าใจแก่ อสม. และผู้ดูแลเด็กแรกเกิด ถึง 5 ปี - เพื่อให้เด็กแรกเกิดถึง 5 ปี ได้รับการประเมินและส่งเสริมพัฒนาการ	- อสม. ผู้ดูแลเด็ก พ่อ แม่ ผู้เลี้ยงดูเด็กแรกเกิดถึง 5 ปี ในชุมชนเขตเทศบาล	50,000	50,000	50,000	50,000	50,000	- ร้อยละ 80 ของ อสม. และผู้ดูแลเด็กแรกเกิดถึง 5 ปี ของชุมชนย่อยในเขตเทศบาล ได้รับความรู้เรื่องการประเมินพัฒนาการเด็ก	- เด็กแรกเกิดถึง 5 ปี ได้รับการประเมินและส่งเสริมพัฒนาการ	กองสาธารณสุขและสิ่งแวดล้อม
20.	โครงการอาสาสมัครบริบาลท้องถิ่นเพื่อดูแลผู้สูงอายุที่มีภาวะพึ่งพิง	- เพื่อให้มีอาสาสมัครบริบาลท้องถิ่นทำหน้าที่ดูแลผู้สูงอายุที่มีภาวะพึ่งพิงตามแนวทางของกระทรวงมหาดไทย	- คัดเลือกบุคคลเข้ารับการอบรมเป็นอาสาสมัครบริบาลท้องถิ่นและจ่ายค่าตอบแทนในการดูแลผู้สูงอายุที่มีภาวะพึ่งพิง ในเขตเทศบาล จำนวน 2 คน	120,000	120,000	120,000	120,000	120,000	- มีอาสาสมัครบริบาลท้องถิ่นในเขตเทศบาล จำนวน 2 คน	- ผู้สูงอายุที่มีภาวะพึ่งพิงได้รับการดูแลและช่วยเหลือด้านอนามัยพื้นฐานการฟื้นฟูสมรรถภาพและกายภาพบำบัด	กองสาธารณสุขและสิ่งแวดล้อม

ที่	โครงการ	วัตถุประสงค์	เป้าหมาย (ผลผลิตของโครงการ)	งบประมาณ					ตัวชี้วัด (KPI)	ผลที่คาดว่าจะ จะได้รับ	หน่วยงาน รับผิดชอบหลัก
				2566 (บาท)	2567 (บาท)	2568 (บาท)	2569 (บาท)	2570 (บาท)			
21.	โครงการรณรงค์ อาหารปลอดภัย	- เพื่อเฝ้าระวังสาร ปนเปื้อนในอาหาร ที่ จำหน่ายในตลาดสด และอาหารปรุงสำเร็จ	- จัดกิจกรรมรณรงค์อาหาร ปลอดภัย และรับรองมาตรฐาน ให้กับร้านค้า / แผงลอยที่จำหน่าย อาหารถูกสุขลักษณะ - จัดซื้อชุดตรวจสอบอาหาร	50,000	50,000	50,000	50,000	50,000	- ร้อยละ 70 ของร้านอาหาร/ แผงลอย จำหน่ายอาหาร ได้รับการตรวจ ประเมิน	- ประชาชนได้ บริโภคอาหารที่ ปราศจากสาร ปนเปื้อน	กอง สาธารณสุข และ สิ่งแวดล้อม
22.	โครงการสุขภาพ สถานประกอบการ	- เพื่อให้ ผู้ประกอบการได้รับ ความรู้เกี่ยวกับการ ประกอบการ ที่ถูก หลักสุขภาพ	- จัดอบรมให้ความรู้ตาม พระราชบัญญัติการสาธารณสุขแก่ ผู้ประกอบการในเขตเทศบาลเมือง ฉะเชิงเทรา	20,000	20,000	20,000	20,000	20,000	- ร้อยละ 50 ของสถาน ประกอบการได้ เข้ารับการอบรม	- ประชาชนได้รับ บริการจากสถาน ประกอบการที่ได้ มาตรฐาน ถูกต้อง ตามหลักสุขภาพ	กอง สาธารณสุข และ สิ่งแวดล้อม
23.	โครงการจัดประกวด ชุมชนน่าอยู่	- เพื่อกระตุ้นให้ ประชาชนในชุมชน เทศบาลมีความ ตระหนักและมีส่วน ร่วมในการพัฒนา ชุมชนในด้าน สาธารณสุขและ สิ่งแวดล้อม	- จัดประกวดชุมชนน่าอยู่ โดยให้ ชุมชนในเขตเทศบาลเข้าร่วม ประกวดชุมชนน่าอยู่ด้าน สาธารณสุขและสิ่งแวดล้อม ตามเกณฑ์ชี้วัดที่กำหนด	100,000	100,000	100,000	100,000	100,000	- จัดประกวด ชุมชนน่าอยู่ อย่างน้อยปีละ 1 ครั้ง	- ประชาชนในชุมชน มีคุณภาพชีวิตที่ดีขึ้น	กอง สาธารณสุข และ สิ่งแวดล้อม

ที่	โครงการ	วัตถุประสงค์	เป้าหมาย (ผลผลิตของโครงการ)	งบประมาณ					ตัวชี้วัด (KPI)	ผลที่คาดว่าจะได้รับ	หน่วยงาน รับผิดชอบหลัก
				2566 (บาท)	2567 (บาท)	2568 (บาท)	2569 (บาท)	2570 (บาท)			
24.	โครงการจัดตั้งห้องปฏิบัติการตรวจสอบสารตกค้างจากยาฆ่าแมลงในผักสด / ผลไม้สด	- เพื่อให้มีห้องปฏิบัติการตรวจสอบสารตกค้างจากยาฆ่าแมลงในผักสด / ผลไม้สด	- จัดตั้งห้องปฏิบัติการตรวจสอบสารตกค้างจากยาฆ่าแมลงในผักสด / ผลไม้สด และพัฒนาศักยภาพเจ้าหน้าที่ให้สามารถเก็บตัวอย่างผักสด / ผลไม้สด ตรวจสอบสารตกค้างได้	300,000	300,000	300,000	300,000	300,000	- มีห้องปฏิบัติการตรวจสอบสารตกค้างจากยาฆ่าแมลงฯ จำนวน 1 แห่ง	- ประชาชนได้บริโภคผักสด / ผลไม้สดที่ปราศจากสารตกค้างจากยาฆ่าแมลง	กองสาธารณสุขและสิ่งแวดล้อม
25.	โครงการควบคุมและป้องกันโรคติดต่อและไม่ติดต่อ	- เพื่อควบคุมและป้องกันการเกิดโรคในเขตเทศบาลเมืองฉะเชิงเทรา	- จัดกิจกรรมรณรงค์ป้องกันโรค	30,000	30,000	30,000	30,000	30,000	- ร้อยละ 60 ของอัตราการเกิดโรคติดต่อและไม่ติดต่อและไม่กินแกงกะทิมาตรฐาน	- อัตราการเกิดโรคติดต่อและโรคไม่ติดต่อลดลง	กองสาธารณสุขและสิ่งแวดล้อม
26.	โครงการรณรงค์ป้องกันและแก้ไขปัญหายาเสพติดในสถานศึกษา	- เพื่อป้องกันและแก้ไขปัญหายาเสพติดในสถานศึกษา	- จัดกิจกรรมรณรงค์ป้องกันและแก้ไขปัญหายาเสพติดในโรงเรียนในเขตเทศบาลเมืองฉะเชิงเทรา 17 โรงเรียน	40,000	40,000	40,000	40,000	40,000	- โรงเรียนในเขตเทศบาลทุกแห่งเข้าร่วมกิจกรรมดังกล่าว	- เขารชนในสถานศึกษาไม่เสพยาเสพติด	กองสาธารณสุขและสิ่งแวดล้อม

ที่	โครงการ	วัตถุประสงค์	เป้าหมาย (ผลผลิตของโครงการ)	งบประมาณ					ตัวชี้วัด (KPI)	ผลที่คาดว่าจะได้รับ	หน่วยงาน รับผิดชอบหลัก
				2566 (บาท)	2567 (บาท)	2568 (บาท)	2569 (บาท)	2570 (บาท)			
27.	โครงการติดตาม ความครอบคลุมการ ได้รับวัคซีนชั้น พื้นฐานในเด็ก 0 – 5 ปี	- เพื่อเพิ่มความ ครอบคลุมการได้รับ วัคซีนแก่เด็กก่อนวัย เรียนและสร้าง เครือข่ายการทำงาน ด้านการสร้างเสริม ภูมิคุ้มกันโรคในชุมชน ในเขตเทศบาลเมือง ฉะเชิงเทรา	- จัดอบรมแกนนำ อสม. ชุมชน ในเขตเทศบาลเมืองฉะเชิงเทรา	50,000	50,000	50,000	50,000	50,000	- เด็ก 0 – 5 ปี ได้รับวัคซีนชั้น- พื้นฐานครบ ทุกคน	- จัดรายการป่วยด้วย โรคที่สามารถ ป้องกันได้ด้วยวัคซีน พื้นฐานลดลง	กอง สาธารณสุข และ สิ่งแวดล้อม
28.	โครงการอบรมเชิง ปฏิบัติการเพื่อ พัฒนาศักยภาพแกน นำด้านสุขภาพใน เขตเทศบาลเมือง ฉะเชิงเทรา	- เพื่อให้แกนนำด้าน สุขภาพมีความรู้ และ สามารถแก้ไขปัญหาด้าน สาธารณสุขได้ อย่างมีประสิทธิภาพ	- จัดกิจกรรมพัฒนาศักยภาพแกน นำด้านสุขภาพ ดังนี้ - จัดอบรมเชิงปฏิบัติการเพื่อ พัฒนาศักยภาพแกนนำด้าน สุขภาพในเขตเทศบาล จำนวน 200 คน - จัดให้ความรู้และศึกษาดูงานแก่ แกนนำด้านสุขภาพ ในเขต เทศบาล จำนวน 200 คน	1,000,000 (250,000) (750,000)	1,000,000 (250,000) (750,000)	1,000,000 (250,000) (750,000)	1,000,000 (250,000) (750,000)	1,000,000 (250,000) (750,000)	- จัดกิจกรรม เพื่อพัฒนา ศักยภาพให้กับ แกนนำ ในเขต เทศบาลฯ อย่าง น้อยปีละ 1 ครั้ง	- แกนนำ มีความรู้ ในการปฏิบัติงาน ทราบบทบาทหน้าที่ และสามารถแก้ไข ปัญหาด้าน สาธารณสุขของคน ในชุมชนได้	กอง สาธารณสุข และ สิ่งแวดล้อม

ที่	โครงการ	วัตถุประสงค์	เป้าหมาย (ผลผลิตของโครงการ)	งบประมาณ					ตัวชี้วัด (KPI)	ผลที่คาดว่าจะ จะได้รับ	หน่วยงาน รับผิดชอบหลัก
				2566 (บาท)	2567 (บาท)	2568 (บาท)	2569 (บาท)	2570 (บาท)			
29.	โครงการรณรงค์ ป้องกันการควบคุม โรคไข้เลือดออกใน ชุมชนและโรงเรียน (Big Cleaning Day)	- เพื่อเป็นการสร้าง กระแสให้ประชาชนใน ชุมชนและเยาวชนใน โรงเรียนร่วมกันกำจัด แหล่งเพาะพันธุ์ลูกน้ำ ยุงลาย	- จัดกิจกรรมรณรงค์สร้างกระแส การควบคุมโรคไข้เลือดออก โดย ประชาชนในชุมชน 22 ชุมชน และโรงเรียนเข้าร่วมกิจกรรม	60,000	60,000	60,000	60,000	60,000	- ร้อยละ 80 ของชุมชนและ โรงเรียนมีค่า ดัชนีลูกน้ำ ยุงลาย BI=0 , HI=0	- อัตราการป่วยด้วย โรคไข้เลือดออกใน ชุมชนและโรงเรียน ลดลง	กอง สาธารณสุข และ สิ่งแวดล้อม
30.	โครงการสนับสนุน การดำเนินงานศูนย์ พัฒนาคุณภาพชีวิต ผู้สูงอายุและผู้พิการ เทศบาลเมือง ฉะเชิงเทรา	- เพื่อให้ผู้สูงอายุและผู้ พิการในเขตเทศบาล ได้รับการดูแลสุขภาพ การส่งเสริมสุขภาพ	- สนับสนุนการจัดกิจกรรมของ ศูนย์พัฒนาคุณภาพชีวิตผู้สูงอายุ และผู้พิการ เทศบาลเมือง ฉะเชิงเทรา	100,000	100,000	100,000	100,000	100,000	- ผู้สูงอายุและผู้ พิการในเขต เทศบาลได้รับ การดูแลสุขภาพ การส่งเสริม สุขภาพอย่าง ทั่วถึง	- ผู้สูงอายุและผู้ พิการในเขตเทศบาล มีคุณภาพชีวิตที่ดีขึ้น	กอง สาธารณสุข และ สิ่งแวดล้อม
31.	โครงการอบรมอสม. ด้านการส่งเสริม สุขภาพป้องกัน ควบคุมโรค	- เพื่อให้ อสม.ในเขต เทศบาลได้รับความรู้ ด้านการส่งเสริม สุขภาพป้องกัน ควบคุมโรค	- จัดอบรมอสม.ในเขตเทศบาล จำนวน 200 คน	50,000	50,000	50,000	50,000	50,000	- อสม.มีความรู้ ในการ ดำเนินงาน ด้านการส่งเสริม สุขภาพ ป้องกัน ควบคุมโรค	- ประชาชนในเขต เทศบาลมีสุขภาพ อนามัยแข็งแรงไม่ เจ็บป่วย	กอง สาธารณสุข และ สิ่งแวดล้อม

ที่	โครงการ	วัตถุประสงค์	เป้าหมาย (ผลผลิตของโครงการ)	งบประมาณ					ตัวชี้วัด (KPI)	ผลที่คาดว่าจะ จะได้รับ	หน่วยงาน รับผิดชอบหลัก
				2566 (บาท)	2567 (บาท)	2568 (บาท)	2569 (บาท)	2570 (บาท)			
32.	โครงการเงินอุดหนุน สำหรับการ ดำเนินงานตาม แนวทางโครงการ พระราชดำริ ด้านสาธารณสุข	- เพื่อสนับสนุนให้ ประชาชนในชุมชนมี สุขภาพอนามัยด้าน สาธารณสุขที่ดี	- เงินอุดหนุนการดำเนินการของ ชุมชนในการจัดกิจกรรมด้าน สาธารณสุข - จัดอบรมให้ความรู้ทางด้าน สาธารณสุขกับประชาชนในชุมชน - ประเมินและค้นหาหญิงตั้งครรภ์ จนถึงเด็กอายุ 0 – 5 ปี เพื่อ ส่งเสริมทางด้านโภชนาการและ แก้ไขปัญหาโภชนาการในหญิง ตั้งครรภ์จนถึงหลังคลอดและเด็ก อายุ 0 – 5 ปี ให้มีโภชนาการและ สุขภาพอนามัยที่ดีสำหรับแม่และ เด็กในชุมชน - รณรงค์การสร้างความรู้ความ เข้าใจในเรื่องระเบียบด้านแม่ใน ชุมชน - การตรวจค้นหาแม่เชิงเต้านมใน ชุมชน - ส่งเสริมความรู้ในการป้องกันการ ขาดสารไอโอดีนในชุมชน	440,000	440,000	440,000	440,000	440,000	1. ร้อยละ 80 ของประชาชน ในชุมชนได้รับ ความรู้ทางด้าน สุขภาพอนามัยที่ ดีมีความรู้ ทางด้าน สาธารณสุข อย่างถูกต้อง 2. ร้อยละ 80 ของหญิง ตั้งครรภ์จนถึง หลังคลอดและ เด็กอายุ 0-5 ปี ในชุมชนได้รับ การดูแลด้าน โภชนาการที่ดี	- ประชาชนในชุมชน มีความรู้ความเข้าใจ ในด้านสาธารณสุข อย่างถูกต้องและมี สุขภาพอนามัย แข็งแรงมีคุณภาพ ชีวิตที่ดีขึ้น	กอง สาธารณสุข และ สิ่งแวดล้อม

ที่	โครงการ	วัตถุประสงค์	เป้าหมาย (ผลผลิตของโครงการ)	งบประมาณ					ตัวชี้วัด (KPI)	ผลที่คาดว่าจะได้รับ	หน่วยงาน รับผิดชอบหลัก
				2566 (บาท)	2567 (บาท)	2568 (บาท)	2569 (บาท)	2570 (บาท)			
									3. ร้อยละ 80 ของสตรีที่มีอายุ 35 ปีขึ้นไป ภายใน ชุมชนได้รับ ความรู้ความ เข้าใจในเรื่อง มะเร็งเต้านม และได้รับการ ตรวจค้น หามะเร็งเต้านม 4. ร้อยละ 80 ของประชาชน ในชุมชนมี ความรู้ในการ ป้องกันการขาด สารไอโอดีน		

รายละเอียดโครงการพัฒนา
แผนพัฒนาท้องถิ่น (พ.ศ. 2566 – 2570)
เทศบาลเมืองฉะเชิงเทรา

- ก. ยุทธศาสตร์จังหวัดที่ 4 พัฒนาคุณภาพชีวิตและสวัสดิการสังคม รวมทั้งเพิ่มประสิทธิภาพการรักษาความสงบเรียบร้อยและความปลอดภัยในชีวิตและทรัพย์สินของประชาชน ให้ครอบคลุมประชาชนทุกวัยอย่างทั่วถึง
- ข. ยุทธศาสตร์การพัฒนาของ อปท. ในเขตจังหวัดที่ 4 ยุทธศาสตร์การพัฒนาด้านการส่งเสริมคุณภาพชีวิต การศึกษา ศิลปะ วัฒนธรรม ประเพณี ภูมิปัญญาท้องถิ่น และเทิดทูน พิทักษ์รักษาสถาบันชาติ ศาสนา พระมหากษัตริย์

4. ยุทธศาสตร์การพัฒนาด้านการสาธารณสุข

4.2 แผนงานการพาณิชย์

ที่	โครงการ	วัตถุประสงค์	เป้าหมาย (ผลผลิตของโครงการ)	งบประมาณ					ตัวชี้วัด (KPI)	ผลที่คาดว่าจะได้รับ	หน่วยงาน รับผิดชอบหลัก
				2566 (บาท)	2567 (บาท)	2568 (บาท)	2569 (บาท)	2570 (บาท)			
1.	โครงการอุดหนุน งบประมาณตาม โครงการรณรงค์ทำ หมันสุนัขและแมว ถาวรในเขตเทศบาล เมืองฉะเชิงเทรา	- เพื่อสนับสนุน งบประมาณให้กับ สำนักงานปศุสัตว์ จังหวัดฉะเชิงเทรา ในการจัดกิจกรรม รณรงค์ทำหมันสุนัข และแมวในเขต เทศบาลเมือง ฉะเชิงเทรา	- อุดหนุนงบประมาณให้กับ สำนักงานปศุสัตว์จังหวัด ฉะเชิงเทรา ในการจัดกิจกรรม รณรงค์ทำหมันสุนัขและแมวถาวร ในเขตเทศบาลเมืองฉะเชิงเทรา	109,500	109,500	109,500	109,500	109,500	- มีการจัด รณรงค์ควบคุม ประชากรสัตว์ใน เขตเทศบาล อย่างน้อยปีละ 1 ครั้ง	- จำนวนประชากร สัตว์ในเขตเทศบาล ลดลง	กอง สาธารณสุข และ สิ่งแวดล้อม

ที่	โครงการ	วัตถุประสงค์	เป้าหมาย (ผลผลิตของโครงการ)	งบประมาณ					ตัวชี้วัด (KPI)	ผลที่คาดว่าจะ จะได้รับ	หน่วยงาน รับผิดชอบหลัก
				2566 (บาท)	2567 (บาท)	2568 (บาท)	2569 (บาท)	2570 (บาท)			
2.	โครงการฉีดวัคซีนป้องกันโรค คณพลอดภัย จากโรคพิษสุนัขบ้า	- เพื่อควบคุมและป้องกันการเกิดโรคพิษสุนัขบ้าในเขตเทศบาลเมือง ฉะเชิงเทรา	- จัดซื้อวัคซีนป้องกันโรคพิษสุนัขบ้า เพื่อให้บริการประชาชนที่มีสัตว์เลี้ยงในเขตเทศบาลเมือง ฉะเชิงเทรา - จัดทำเอกสารประชาสัมพันธ์ความรู้เรื่องโรคพิษสุนัขบ้า	90,660	90,660	90,660	90,660	90,660	- ร้อยละ 80 จำนวน สัตว์เลี้ยงของประชาชนในเขตเทศบาลเมือง ฉะเชิงเทราได้รับวัคซีนป้องกันโรคพิษสุนัขบ้า	- ป้องกันไม่ให้โรคพิษสุนัขบ้าแพร่ระบาดไปยังประชาชน	กองสาธารณสุขและสิ่งแวดล้อม
3.	โครงการสำหรับสำรวจข้อมูลจำนวนสัตว์และขึ้นทะเบียนจำนวนสัตว์	- เพื่อจัดทำทะเบียนข้อมูลจำนวนสัตว์ในเขตเทศบาลเมือง ฉะเชิงเทรา	- สำรวจและขึ้นทะเบียนจำนวนสุนัขและแมวในเขตเทศบาลเมือง ฉะเชิงเทรา	10,500	10,500	10,500	10,500	10,500	- มีทะเบียนข้อมูลจำนวนสุนัขและแมวในเขตเทศบาลเมืองฉะเชิงเทรา จำนวน 1 ฉบับ	- เทศบาลฯ มีข้อมูลจำนวนสุนัขและแมวไว้สำหรับใช้ในการป้องกันควบคุมโรคในเขตเทศบาลฯ	กองสาธารณสุขและสิ่งแวดล้อม

รายละเอียดโครงการพัฒนา
แผนพัฒนาท้องถิ่น (พ.ศ. 2566 – 2570)
เทศบาลเมืองฉะเชิงเทรา

- ก. ยุทธศาสตร์จังหวัดที่ 4 พัฒนาคุณภาพชีวิตและสวัสดิการสังคม รวมทั้งเพิ่มประสิทธิภาพการรักษาความสงบเรียบร้อยและความปลอดภัยในชีวิตและทรัพย์สินของประชาชน ให้ครอบคลุมประชาชนทุกวัยอย่างทั่วถึง
 - ข. ยุทธศาสตร์การพัฒนาของ อปท. ในเขตจังหวัดที่ 5 ยุทธศาสตร์การพัฒนาด้านการส่งเสริมการลงทุน พาณิชยกรรม การท่องเที่ยว และการขนส่ง
5. ยุทธศาสตร์การพัฒนาด้านการส่งเสริมเศรษฐกิจ และความเข้มแข็งของชุมชน

5.1 แผนงานบริหารงานทั่วไป

ที่	โครงการ	วัตถุประสงค์	เป้าหมาย (ผลผลิตของโครงการ)	งบประมาณ					ตัวชี้วัด (KPI)	ผลที่คาดว่าจะได้รับ	หน่วยงาน รับผิดชอบหลัก
				2566 (บาท)	2567 (บาท)	2568 (บาท)	2569 (บาท)	2570 (บาท)			
1.	โครงการจัดงานวันคริสต์มาสและวันขึ้นปีใหม่ (Christmas & Countdown)	<ul style="list-style-type: none"> - เพื่อเป็นการสร้างและส่งเสริมความสุขให้กับประชาชนในเขตเทศบาล - เพื่อให้ประชาชนในเขตเทศบาลมีรายได้เพิ่มขึ้น - เพื่อเป็นการกระตุ้นเศรษฐกิจตั้งแต่ฐานราก ไปจนถึงระดับจังหวัดและประเทศตามลำดับ	<ul style="list-style-type: none"> - จัดตกแต่งสถานที่บริเวณพื้นที่เชื่อมริมแม่น้ำบางปะกงหน้าโรงพยาบาลพุทธโสธรให้สวยงาม - จัดให้มีกิจกรรมการแสดงในพื้นที่จัดงาน - จัดพื้นที่ให้ชุมชนนำสินค้าเข้ามาจำหน่ายในบริเวณจัดงาน 	4,500,000	4,500,000	4,500,000	4,500,000	4,500,000	- สร้างความรื่นเริงให้กับผู้มาเที่ยวงานโดยรวมประมาณ 10,000 คน เป็นผลให้มีการใช้จ่ายในระบบเศรษฐกิจ	- ประชาชนในเขตเทศบาลมีความสุขและเกิดความสามัคคี	สำนักปลัดเทศบาล

**รายละเอียดโครงการพัฒนา
แผนพัฒนาท้องถิ่น (พ.ศ. 2566 – 2570)
เทศบาลเมืองฉะเชิงเทรา**

- ก. ยุทธศาสตร์จังหวัดที่ 4 พัฒนาคุณภาพชีวิตและสวัสดิการสังคม รวมทั้งเพิ่มประสิทธิภาพการรักษาความสงบเรียบร้อยและความปลอดภัยในชีวิตและทรัพย์สินของประชาชน ให้ครอบคลุมประชาชนทุกวัยอย่างทั่วถึง
- ข. ยุทธศาสตร์การพัฒนาของ อปท. ในเขตจังหวัดที่ 4 ยุทธศาสตร์การพัฒนาด้านการส่งเสริมคุณภาพชีวิต การศึกษา ศิลปะ วัฒนธรรม ประเพณี ภูมิปัญญาท้องถิ่น และเทิดทูน พิทักษ์รักษาสถาบันชาติ ศาสนา พระมหากษัตริย์

5. ยุทธศาสตร์การพัฒนาด้านการส่งเสริมเศรษฐกิจ และความเข้มแข็งของชุมชน

5.2 แผนงานสร้างความเข้มแข็งของชุมชน

ที่	โครงการ	วัตถุประสงค์	เป้าหมาย (ผลผลิตของโครงการ)	งบประมาณ					ตัวชี้วัด (KPI)	ผลที่คาดว่าจะได้รับ	หน่วยงาน รับผิดชอบหลัก
				2566 (บาท)	2567 (บาท)	2568 (บาท)	2569 (บาท)	2570 (บาท)			
1.	โครงการฝึกอบรมอาชีพ	- เพื่อเพิ่มพูนความรู้และทักษะด้านการประกอบอาชีพให้กับประชาชนในชุมชนย่อยในเขตเทศบาล	- จัดฝึกอบรมอาชีพให้แก่คณะกรรมการชุมชนและกลุ่มแม่บ้านในเขตเทศบาล	60,000	60,000	60,000	60,000	60,000	- คณะกรรมการชุมชนและกลุ่มแม่บ้านที่เข้ารับการอบรมร้อยละ 70 สามารถนำความรู้ที่ได้จากการอบรมไปประกอบอาชีพ	- ผู้เข้าร่วมอบรมมีความรู้และประสบการณ์สามารถนำไปประกอบอาชีพและเพิ่มพูนรายได้	กองสวัสดิการสังคม

ที่	โครงการ	วัตถุประสงค์	เป้าหมาย (ผลผลิตของโครงการ)	งบประมาณ					ตัวชี้วัด (KPI)	ผลที่คาดว่าจะ จะได้รับ	หน่วยงาน รับผิดชอบหลัก
				2566 (บาท)	2567 (บาท)	2568 (บาท)	2569 (บาท)	2570 (บาท)			
2.	โครงการส่งเสริมเศรษฐกิจชุมชน	- เพื่อส่งเสริมให้ประชาชนในชุมชนย่อยมีเศรษฐกิจชุมชนที่เพิ่มขึ้น - เพื่อให้ชุมชนนำภูมิปัญญาท้องถิ่นมาสร้างผลิตภัณฑ์ชุมชนเพื่อจำหน่ายเป็นการสร้างอาชีพ สร้างรายได้ให้กับครอบครัวและชุมชน	- จัดอบรมให้ความรู้ศึกษาดูงานแหล่งผลิตภัณฑ์ชุมชนที่มีชื่อเสียงของชุมชนอื่น ๆ - จัดหาสถานที่จำหน่ายสินค้าผลิตภัณฑ์ชุมชน - จัดงานเทศกาล เพื่อจำหน่ายสินค้าผลิตภัณฑ์ชุมชนให้กับชุมชนที่มีแหล่งท่องเที่ยวและมีชื่อเสียงของจังหวัด	500,000	500,000	500,000	500,000	500,000	- มีประชาชนและนักท่องเที่ยวให้ความสนใจร่วมงานเทศกาลไม่น้อยกว่า 3,000 คน	- ทำให้ประชาชนมีอาชีพมีรายได้เพิ่มขึ้น - ประชาชนนำภูมิปัญญาท้องถิ่นมาใช้ ทำให้ชุมชนเป็นที่รู้จักในสังคม	กองสวัสดิการสังคม
3.	โครงการกีฬาสัมพันธ์เพื่อส่งเสริมและสนับสนุนการสร้างความปลอดภัยและสมานฉันท์ของคนในชาติ	- เพื่อให้ชุมชนย่อยในเขตเทศบาล ได้รับความรู้และมีกิจกรรมร่วมกัน	- จัดอบรมให้ความรู้พร้อมเล่นกีฬาพื้นบ้านเชื่อมความสัมพันธ์ให้กับคณะกรรมการชุมชน อสม. กลุ่มแม่บ้านและประชาชนในชุมชน	400,000	400,000	400,000	400,000	400,000	- ผู้เข้าอบรมร้อยละ 70 มีความรู้ ความเข้าใจและร่วมเป็นเครือข่ายในการดำเนินงานสหพิศม์	- ประชาชนในชุมชนได้รับความรู้และเกิดความสัมพันธ์ในหมู่คณะ เป็นเครือข่ายชุมชนที่เข้มแข็ง	กองสวัสดิการสังคม

ที่	โครงการ	วัตถุประสงค์	เป้าหมาย (ผลผลิตของโครงการ)	งบประมาณ					ตัวชี้วัด (KPI)	ผลที่คาดว่าจะได้รับ	หน่วยงาน รับผิดชอบหลัก
				2566 (บาท)	2567 (บาท)	2568 (บาท)	2569 (บาท)	2570 (บาท)			
4.	โครงการจัดตั้ง ชุมชนย่อยและเลือก คณะกรรมการชุมชน ของเทศบาลเมือง ฉะเชิงเทราตาม ระเบียบ กระทรวงมหาดไทย	- เพื่อส่งเสริมให้ชุมชน ในเขตเทศบาลได้มีการ รวมตัวกันเพื่อพัฒนา ชุมชนของตนเอง - เพื่อส่งเสริมให้ ประชาชนในเขตชุมชน เทศบาลเมืองฉะเชิงเทรา เลือกคณะกรรมการ ชุมชนตามที่ประชุมมีมติ	- สำรวจพื้นที่ที่เหมาะสม และมี ความพร้อมในการจัดตั้งชุมชน ย่อยเพิ่มขึ้น	40,000	40,000	40,000	40,000	40,000	- ประชาชนใน พื้นที่ที่จัดตั้ง ชุมชน ร้อยละ 75 เข้ามา มีส่วนร่วมในการ พัฒนาชุมชน ของตน	- ประชาชนในชุมชน มีโอกาสเข้ามามี ส่วนร่วมในการ พัฒนาชุมชนของ ตนเอง	กองสวัสดิการ สังคม
5.	โครงการเทศบาล เคลื่อนที่	- เพื่ออำนวยความสะดวก แก่ประชาชนใน การขอรับบริการจาก เทศบาลและหน่วยงาน อื่นที่เกี่ยวข้อง	- จัดเจ้าหน้าที่พร้อมอุปกรณ์ ออกให้บริการประชาชนในด้าน ต่าง ๆ โดยออกให้บริการ อย่างน้อยเดือนละ 1 ครั้ง หมุนเวียนไปตามชุมชนย่อย ในเขตเทศบาล	400,000	400,000	400,000	400,000	400,000	- มีประชาชน เข้าร่วมกิจกรรม และรับบริการ ด้านต่าง ๆ ไม่น้อยกว่า 400 คน/ครั้ง	- ประชาชนได้รับ ความสะดวกในการ ติดต่อขอรับบริการ ในด้านต่าง ๆ จาก เทศบาลและ หน่วยงานอื่นที่ร่วม ดำเนินการออกให้ บริการประชาชนใน ชุมชนย่อย	กองสวัสดิการ สังคม
6.	โครงการจัดเวที ประชาคมเพื่อ ทบทวนและ ปรับปรุงแผนชุมชน	- เพื่อเปิดโอกาสให้ ประชาชนในชุมชนย่อย ได้เข้ามามีส่วนร่วมวางแผน กำหนดแนวทางการ พัฒนาชุมชนร่วมกัน	- สนับสนุนให้แต่ละชุมชนจัด เวทีประชาคมเพื่อทบทวนและ ปรับปรุงแผนชุมชน	200,000	200,000	200,000	200,000	200,000	- ทุกชุมชน มีแผนชุมชน เป็นแนวทางใน การพัฒนา	- ผู้นำชุมชนและ ประชาชนมีส่วนร่วม ในการพัฒนา เทศบาล	กองสวัสดิการ สังคม

ที่	โครงการ	วัตถุประสงค์	เป้าหมาย (ผลผลิตของโครงการ)	งบประมาณ					ตัวชี้วัด (KPI)	ผลที่คาดว่าจะได้รับ	หน่วยงาน รับผิดชอบหลัก
				2566 (บาท)	2567 (บาท)	2568 (บาท)	2569 (บาท)	2570 (บาท)			
7.	โครงการจัดอบรมให้ความรู้และทัศนศึกษาดูงานแก่คณะกรรมการชุมชน อสม. กลุ่มแม่บ้าน และประชาชน	- เพื่อเพิ่มพูนความรู้ ทักษะและประสบการณ์ ในด้านต่างๆ แก่คณะกรรมการชุมชน อสม. กลุ่มแม่บ้าน และประชาชน	- จัดอบรมและทัศนศึกษาดูงานแก่คณะกรรมการชุมชน อสม. กลุ่มแม่บ้าน และประชาชน ภายในประเทศ	2,200,000	2,200,000	2,200,000	2,200,000	2,200,000	- ผู้เข้าร่วมอบรมและทัศนศึกษาดูงาน ร้อยละ 70 สามารถนำความรู้และประสบการณ์จากการอบรมมาบูรณาการและใช้ประโยชน์ในการพัฒนาชุมชนของตน	- คณะกรรมการชุมชน อสม. กลุ่มแม่บ้าน และประชาชน มีทัศนคติในการพัฒนาและมีความภาคภูมิใจในหมู่คณะ	กองสวัสดิการสังคม
8.	โครงการบทบาทสตรีกับการพัฒนาชุมชนและท้องถิ่น	- เพื่อให้สตรีและกลุ่มแม่บ้านมีความเข้าใจและตระหนักถึงความสำคัญของการพัฒนาชุมชนและท้องถิ่นในบทบาทของสตรี	- จัดกิจกรรมให้กับกลุ่มสตรีและกลุ่มแม่บ้านในเขตเทศบาล	50,000	50,000	50,000	50,000	50,000	- สตรีและแม่บ้านที่เข้าร่วมกิจกรรม ร้อยละ 70 สามารถพัฒนาตนเองและเข้าร่วมช่วยเหลืองานด้านการพัฒนาชุมชน	- ทำให้กลุ่มสตรีและแม่บ้านมีการพัฒนาตนเองและมาช่วยเหลืองานในชุมชน	กองสวัสดิการสังคม

ที่	โครงการ	วัตถุประสงค์	เป้าหมาย (ผลผลิตของโครงการ)	งบประมาณ					ตัวชี้วัด (KPI)	ผลที่คาดว่าจะ จะได้รับ	หน่วยงาน รับผิดชอบหลัก
				2566 (บาท)	2567 (บาท)	2568 (บาท)	2569 (บาท)	2570 (บาท)			
9.	โครงการพัฒนา ศักยภาพชุมชน	- เพื่อให้ประชาชนได้มี ส่วนร่วมในการ ดำเนินการด้าน SML กองทุนหมู่บ้านชุมชน เมือง และการพัฒนา ชุมชนในการจัด ความยากจน	- จัดอบรมและให้ความรู้เรื่อง ต่าง ๆ ให้กับประชาชนในแต่ละ กลุ่ม	50,000	50,000	50,000	50,000	50,000	- ประชาชน ที่เข้าอบรม ร้อยละ 80 ทราบถึงบทบาท หน้าที่และ สามารถนำ ความรู้ที่ได้รับ มาประยุกต์ใช้ได้	- ทำให้ประชาชน ผู้ร่วมปฏิบัติงาน ทราบบทบาทหน้าที่ สามารถนำความรู้ ที่ได้รับมาประยุกต์ ใช้ได้อย่างมี ประสิทธิภาพ	กองสวัสดิการ สังคม
10.	โครงการครอบครัว ผาสุก ชุมชน เข้มแข็ง “ชวนน้อง อ่าน เขียน เรียน เล่น ด้วยรัก”	- เพื่อให้เด็ก เยาวชน และครอบครัวใน ชุมชนมีสัมพันธที่ดีใน ครอบครัว และ สามารถสร้างความ เข้มแข็งให้กับชุมชนได้	- ลงพื้นที่ชุมชนเพื่อจัดกิจกรรม สร้างสรรค์และให้ความรู้แก่เด็ก เยาวชนและครอบครัวในชุมชน	100,000	100,000	100,000	100,000	100,000	- มีผู้เข้าร่วม กิจกรรมของ ศูนย์พัฒนา ครอบครัว ไม่น้อยกว่า 200 คน	- ทำให้สมาชิกใน ครอบครัวมีความ เข้าใจในการเป็น ส่วนหนึ่งของ ครอบครัว และอยู่ ในครอบครัวได้อย่าง มีความสุข นำไปสู่ สังคมที่เข้มแข็ง ต่อไป	กองสวัสดิการ สังคม

ที่	โครงการ	วัตถุประสงค์	เป้าหมาย (ผลผลิตของโครงการ)	งบประมาณ					ตัวชี้วัด (KPI)	ผลที่คาดว่าจะ จะได้รับ	หน่วยงาน รับผิดชอบหลัก
				2566 (บาท)	2567 (บาท)	2568 (บาท)	2569 (บาท)	2570 (บาท)			
11.	โครงการประสานพลังแผ่นดิน (25 ตำบลประด)ต่อต้านยาเสพติด	- เพื่อให้ผู้ประสานพลังแผ่นดิน 25 ตำบลประด คณะกรรมการศูนย์ปฏิบัติการฯ และประชาชนในชุมชนมีความรู้ในด้านการประสานพลังแผ่นดินเพื่อต่อต้านยาเสพติดและเป็นเครือข่ายในการเฝ้าระวังและคอยตรวจสอบคนในชุมชนไม่ให้ไปเกี่ยวข้องกับยาเสพติด	- จัดอบรมให้ความรู้ในด้านการประสานพลังแผ่นดิน เพื่อต่อต้านยาเสพติดให้แก่ผู้ประสานพลังแผ่นดิน 25 ตำบลประด และคณะกรรมการศูนย์ปฏิบัติการฯ ป้องกันและปราบปรามยาเสพติดชุมชน รวมทั้งประชาชนในชุมชน	50,000	50,000	50,000	50,000	50,000	- ร้อยละ 70 ของผู้เข้าอบรมมีความรู้ความเข้าใจและเป็นผู้ประสานงานระหว่างท้องถิ่นกับชุมชน	- เด็ก เยาวชน กลุ่มเสี่ยงและประชาชนในชุมชนรู้เท่าทันภัยของยาเสพติด - การแพร่ระบาดของยาเสพติดในชุมชนลดลง	กองสวัสดิการสังคม
12.	โครงการอบรมให้ความรู้สู่ประชาคมอาเซียน	- เพื่อให้ประชาชนทราบและเข้าใจสามารถเตรียมพร้อมในการเป็นสังคมประชาคมอาเซียน	- ดำเนินการประชาคมให้ความรู้เกี่ยวกับการเข้าเป็นสมาชิกอาเซียนแก่ประชาชนเพื่อเตรียมความพร้อมในชุมชน	50,000	50,000	50,000	50,000	50,000	- ผู้เข้าอบรมร้อยละ 70 มีความรู้ความเข้าใจและมีความพร้อมในการเข้าสู่ประชาคมอาเซียน	- ประชาชนทราบและเข้าใจ สามารถเตรียมพร้อมในการเป็นประชาคมอาเซียน	กองสวัสดิการสังคม

ที่	โครงการ	วัตถุประสงค์	เป้าหมาย (ผลผลิตของโครงการ)	งบประมาณ					ตัวชี้วัด (KPI)	ผลที่คาดว่าจะ จะได้รับ	หน่วยงาน รับผิดชอบหลัก
				2566 (บาท)	2567 (บาท)	2568 (บาท)	2569 (บาท)	2570 (บาท)			
13.	โครงการสำรวจ ความจำเป็นพื้นฐาน (จปฐ.) ในเขต เทศบาลเมือง ฉะเชิงเทรา	- เพื่อสำรวจข้อมูล จปฐ. และนำข้อมูล ที่ได้มาใช้ในการวาง แผนการพัฒนาและ แก้ไขปัญหา	- ดำเนินการสำรวจข้อมูล จปฐ. ในเขตเทศบาลเมืองฉะเชิงเทรา	300,000	300,000	300,000	300,000	300,000	- ทราบข้อมูล ความจำเป็น พื้นฐานของ ครัวเรือนในเขต เทศบาลอย่าง น้อย 3,000 ครัวเรือน	- ทราบข้อมูล พื้นฐานที่จำเป็นใน ด้านต่าง ๆ ของ ประชาชนในเขต เทศบาลเมือง ฉะเชิงเทรา	กองสวัสดิการ สังคม
14.	โครงการจัด สวัสดิการสังคมเพื่อ สงเคราะห์ผู้ยากไร้ และผู้ด้อยโอกาสใน ชุมชน	- เพื่อสงเคราะห์ให้ ความช่วยเหลือ ประชาชนผู้ยากไร้และ ด้อยโอกาสในชุมชน	- ให้การช่วยเหลือ ดูแล ประชาชน ผู้ยากไร้และด้อยโอกาสในชุมชน	100,000	100,000	100,000	100,000	100,000	- ร้อยละ 80 ของผู้ด้อย- โอกาสและ ผู้ยากไร้ในชุมชน ได้รับการดูแล ช่วยเหลือ	- ผู้ด้อยโอกาส และ ผู้ยากไร้ในชุมชน ได้รับการช่วยเหลือ ดูแลให้มีชีวิตที่ดีขึ้น	กองสวัสดิการ สังคม
15.	โครงการฝึกอบรม "การบังคับใช้ กฎหมายตาม พระราชบัญญัติ หอพัก พ.ศ.2558 (ฉบับใหม่)"	- เพื่อให้ผู้เข้ารับการ ฝึกอบรมมีความรู้ ความเข้าใจ เรื่องการ ปฏิบัติตามกฎหมาย พรบ.หอพัก สามารถ ดำเนินกิจการหอพักได้ อย่างถูกต้องตาม กฎหมาย พรบ. หอพัก (ฉบับใหม่) อย่าง ถูกต้อง	- อบรมให้ความรู้กับ ผู้ประกอบการกิจการห้องเช่า Apartment หอพัก ในเขต เทศบาลเมืองฉะเชิงเทรา จำนวน 100 ราย	20,000	20,000	20,000	20,000	20,000	- ผู้เข้ารับการ อบรม ร้อยละ 80 มีความรู้ ความเข้าใจ เกี่ยวกับการใช้ กฎหมายตาม พรบ.หอพัก (ฉบับใหม่) อย่าง ถูกต้อง	- ผู้ประกอบการ กิจการหอพักในเขต เทศบาล มีความรู้ความเข้าใจ ในข้อกฎหมาย ตาม พรบ. หอพัก พ.ศ. 2558 (ฉบับใหม่)	กองสวัสดิการ สังคม

ที่	โครงการ	วัตถุประสงค์	เป้าหมาย (ผลผลิตของโครงการ)	งบประมาณ					ตัวชี้วัด (KPI)	ผลที่คาดว่าจะได้รับ	หน่วยงาน รับผิดชอบหลัก
				2566 (บาท)	2567 (บาท)	2568 (บาท)	2569 (บาท)	2570 (บาท)			
16.	โครงการช่วยเหลือประชาชนตามอำนาจหน้าที่ขององค์กรปกครองส่วนท้องถิ่น	- เพื่อช่วยเหลือประชาชนที่ได้รับ ความเดือนร้อนหรือ ไม่สามารถช่วยเหลือ ตัวเองได้	- จัดตั้งศูนย์ช่วยเหลือประชาชน ตามระเบียบ- กระทรวงมหาดไทยว่าด้วย ค่าใช้จ่ายเพื่อช่วยเหลือประชาชน ตามอำนาจหน้าที่ขององค์กร ปกครองส่วนท้องถิ่น พ.ศ.2560 มี หลักเกณฑ์การช่วยเหลือดังนี้- 1. ด้านการช่วยเหลือผู้ประสบสา ธารณภัยหรือภัยพิบัติฉุกเฉิน โดย พิจารณาใช้จ่ายงบประมาณตาม หลักเกณฑ์ของกระทรวงการคลัง โดยอนุโลม 2. ด้านการส่งเสริมและพัฒนา คุณภาพชีวิต โดยพิจารณาใช้จ่าย งบประมาณตามหลักเกณฑ์ของ กระทรวงพัฒนาสังคมและความ มั่นคงของมนุษย์โดยอนุโลม 3. ด้านการป้องกันและระงับ โรคติดต่อ โดยพิจารณาใช้จ่าย งบประมาณตามหลักเกณฑ์ของ กระทรวงสาธารณสุข โดยอนุโลม	100,000	100,000	100,000	100,000	100,000	- เทศบาลมีศูนย์ ช่วยเหลือ ประชาชนที่ สามารถ ปฏิบัติการได้ อย่างมี ประสิทธิภาพ	- ประชาชนในเขต เทศบาลได้รับ ความช่วยเหลือ แก้ไขปัญหาความ เดือดร้อนได้อย่าง สะดวก รวดเร็วขึ้น	สำนัก ปลัดเทศบาล

ที่	โครงการ	วัตถุประสงค์	เป้าหมาย (ผลผลิตของโครงการ)	งบประมาณ					ตัวชี้วัด (KPI)	ผลที่คาดว่าจะได้รับ	หน่วยงาน รับผิดชอบหลัก
				2566 (บาท)	2567 (บาท)	2568 (บาท)	2569 (บาท)	2570 (บาท)			
17.	โครงการรักษาร่างมาตรฐานร่าวงพื้นบ้านเทศบาลเมืองฉะเชิงเทรา	- เพื่อส่งเสริมให้ประชาชนในชุมชนรวมกลุ่มทำกิจกรรมอนุรักษ์วัฒนธรรมไทยประเภทการละเล่น รื่นเริงประจำชาติ และการรู้จักสามัคคี	- จัดให้มีการเรียน และฝึกซ้อม ร่าวงมาตรฐาน ร่าวงพื้นบ้านของไทย ให้กับประชาชนในชุมชนที่มีความสนใจ และร่วมเป็นสมาชิกชมรมรักษาร่างมาตรฐาน ร่าวงพื้นบ้าน เทศบาลเมืองฉะเชิงเทรา พร้อมกับจัดให้มีกิจกรรมการแสดงร่าวงมาตรฐาน ร่าวงพื้นบ้านของไทย	250,000	250,000	250,000	250,000	250,000	- มีประชาชนให้ความสนใจเข้าร่วมโครงการไม่น้อยกว่า 200 คน	- ประชาชนเห็นความสำคัญของความรักสามัคคีในกลุ่มและภาคภูมิใจในการอนุรักษ์วัฒนธรรมไทย	กองสวัสดิการสังคม
18.	โครงการ TO BE NUMBER ONE และศูนย์เพื่อนใจ TO BE NUMBER ONE เทศบาลเมืองฉะเชิงเทรา	- เพื่อสนับสนุนการดำเนินกิจกรรมของศูนย์ TO BE NUMBER ONE เทศบาลเมืองฉะเชิงเทรา - เพื่อเสริมสร้างและสนับสนุนเครือข่ายเยาวชนช่วยกันป้องกันแก๊ง และเฝ้าระวังปัญหายาเสพติด ทั้งในและนอกสถานศึกษา	- มีสมาชิกเข้าร่วมกิจกรรมศูนย์ TO BE NUMBER ONE เทศบาลเมืองฉะเชิงเทรา และจัดกิจกรรมตามวัตถุประสงค์ - จัดกิจกรรมอันเป็นประโยชน์ของวัยรุ่นให้เพื่อนช่วยเพื่อนในชุมชนเขตเทศบาลเมืองฉะเชิงเทรา	2,100,000	2,100,000	2,100,000	2,100,000	2,100,000	- มีสมาชิกเข้าร่วมกิจกรรมไม่น้อยกว่า 500 คน	- ทำให้เด็ก และเยาวชนร่วมเข้าเป็นสมาชิก ร่วมทำกิจกรรมที่เป็นประโยชน์และห่างไกลยาเสพติด - สามารถส่งเสริมพัฒนาและดูแลช่วยเหลือเยาวชนในและนอกสถานศึกษาอย่างเป็นเอกภาพและบูรณาการ	กองสวัสดิการสังคม

ที่	โครงการ	วัตถุประสงค์	เป้าหมาย (ผลผลิตของโครงการ)	งบประมาณ					ตัวชี้วัด (KPI)	ผลที่คาดว่าจะ จะได้รับ	หน่วยงาน รับผิดชอบหลัก
				2566 (บาท)	2567 (บาท)	2568 (บาท)	2569 (บาท)	2570 (บาท)			
19.	โครงการส่งเสริมและ พัฒนาผู้พิการ เทศบาลเมือง- ฉะเชิงเทรา	- เพื่อให้เครือข่ายของ กลุ่ม/ชมรมคนพิการ เทศบาลเมือง ฉะเชิงเทรา มีความรู้ ความเข้าใจในสิทธิ ประโยชน์ที่พึงได้รับ การสนับสนุนให้ได้ พัฒนาศักยภาพของ ตนเอง มาตรการการ ดูแลช่วยเหลือของ ครอบครัว	- เพื่อให้เครือข่ายชมรมคนพิการฯ มีความรู้ความเข้าใจในสิทธิ ประโยชน์ที่พึงได้รับ และ สนับสนุนเครือข่ายคนพิการที่ เข้มแข็ง ให้ได้พัฒนาศักยภาพของ ตนเอง เพื่อลดภาระการดูแล ช่วยเหลือของครอบครัวและสังคม ต่อไป	20,000	20,000	20,000	20,000	20,000	- เครือข่ายชมรม คนพิการ/คน พิการที่เข้ารับการ อบรม ร้อยละ 70 สามารถนำความรู้ ที่ได้จากการ อบรมไปพัฒนา ศักยภาพของ ตนเองได้	- เครือข่ายชมรมคน พิการ/คนพิการมี ความรู้ความเข้าใจ ในสิทธิประโยชน์ที่ พึงได้รับ และ สนับสนุนเครือข่าย คนพิการที่เข้มแข็ง ให้ได้พัฒนา ศักยภาพตนเอง	กองสวัสดิการ สังคม
20.	โครงการฝึกอบรมให้ ความรู้ด้านกฎหมาย ให้กับศูนย์รับ เรื่องราวร้องทุกข์ ชุมชนเทศบาลเมือง ฉะเชิงเทรา	- เพื่อให้ผู้เข้ารับการ ฝึกอบรม มีความรู้ ความเข้าใจ เรื่องการ ปฏิบัติงานตาม กฎหมายที่เกี่ยวข้องใน การรับเรื่องราวร้อง ทุกข์ชุมชนอย่าง ถูกต้อง	- เพื่อให้สามารถอำนวยความสะดวก ให้กับประชาชนในการ ร้องเรียนร้องทุกข์ขอความ ช่วยเหลือหรือเสนอแนะความ คิดเห็นในการแก้ไขปัญหาคความ เดือดร้อนให้กับประชาชน ผู้ถือโอกาสในด้านกฎหมายและ คดีความต่างๆ	50,000	50,000	50,000	50,000	50,000	- ผู้เข้ารับการ อบรม ร้อยละ 80 มีความรู้ความเข้าใจ ในเกี่ยวกับการใช้ กฎหมายที่ เกี่ยวข้องกับผู้ รับเรื่องราวร้อง ทุกข์ชุมชน	- ผู้นำชุมชน ที่ ปรึกษาชุมชน คณะกรรมการศูนย์ รับเรื่องราวร้องทุกข์ ชุมชนเทศบาลเมือง ฉะเชิงเทรา มีความรู้ ความเข้าใจในข้อ กฎหมายต่างๆ	กองสวัสดิการ สังคม

ที่	โครงการ	วัตถุประสงค์	เป้าหมาย (ผลผลิตของโครงการ)	งบประมาณ					ตัวชี้วัด (KPI)	ผลที่คาดว่าจะได้รับ	หน่วยงาน รับผิดชอบหลัก
				2566 (บาท)	2567 (บาท)	2568 (บาท)	2569 (บาท)	2570 (บาท)			
21.	โครงการสำรวจข้อมูลผู้ประสบปัญหาทางสังคมในเขตเทศบาลเมืองฉะเชิงเทรา	<ul style="list-style-type: none"> - เพื่อจัดทำฐานข้อมูลผู้ประสบปัญหาทางสังคม ผู้ด้อยโอกาส (เด็ก สตรี คนชรา ผู้ด้อยโอกาส ผู้ป่วยเอดส์ คนพิการ) ในเขตเทศบาลเมืองฉะเชิงเทรา - เพื่อส่งต่อให้การสงเคราะห์ช่วยเหลือตามอำนาจหน้าที่ จากหน่วยงานที่เกี่ยวข้อง 	<ul style="list-style-type: none"> - เพื่อจัดทำฐานข้อมูลผู้ประสบปัญหาทางสังคมในแต่ละชุมชนย่อย และพื้นที่ที่ยังไม่จัดตั้งชุมชนในเขตเทศบาลเมืองฉะเชิงเทรา - จัดฝึกอบรม ผู้นำชุมชน คณะกรรมการชุมชน หรืออาสาสมัครชุมชนในเขตเทศบาลเมืองฉะเชิงเทรา - ผู้ประสบปัญหาทางสังคม ผู้ด้อยโอกาสทางสังคม กลุ่มเปราะบาง (เด็ก สตรี คนชรา ผู้ด้อยโอกาส ผู้ป่วยเอดส์ คนพิการ) ได้รับการสงเคราะห์ช่วยเหลือ 	50,000	50,000	50,000	50,000	50,000	<ul style="list-style-type: none"> - ผู้นำชุมชน คณะกรรมการชุมชน หรืออาสาสมัครชุมชน ที่เข้าร่วมโครงการฯ ร้อยละ 70 ได้มีความรู้เพื่อนำไปจัดเก็บข้อมูลผู้ประสบปัญหาทางสังคมในชุมชน 	<ul style="list-style-type: none"> - มีฐานข้อมูลผู้ประสบปัญหาทางสังคมในเขตเทศบาลเมืองฉะเชิงเทรา - ผู้ประสบปัญหาทางสังคมกรณีต่างๆ ได้รับการช่วยเหลือสงเคราะห์ตามหลักเกณฑ์และอำนาจหน้าที่ 	กองสวัสดิการสังคม

ที่	โครงการ	วัตถุประสงค์	เป้าหมาย (ผลผลิตของโครงการ)	งบประมาณ					ตัวชี้วัด (KPI)	ผลที่คาดว่าจะ จะได้รับ	หน่วยงาน รับผิดชอบหลัก
				2566 (บาท)	2567 (บาท)	2568 (บาท)	2569 (บาท)	2570 (บาท)			
22.	โครงการส่งเสริมอาชีพและฟื้นฟูเศรษฐกิจการค้าให้กับประชาชนภายในเขตเทศบาลเมืองฉะเชิงเทรา	- เพื่อจัดพื้นที่หรือจัดกิจกรรมในการส่งเสริมอาชีพและฟื้นฟูเศรษฐกิจการค้าให้กับประชาชนภายในเขตเทศบาล	- โดยทำการจัดตกแต่งสถานที่หรือจัดกิจกรรมส่งเสริมอาชีพและฟื้นฟูเศรษฐกิจการค้าให้กับประชาชนภายในเขตเทศบาลเมืองฉะเชิงเทรา	500,000	500,000	500,000	500,000	500,000	- มีประชาชนและนักท่องเที่ยวนำร่วมกิจกรรมไม่น้อยกว่า 3,000 คน เป็นผลให้มีการใช้จ่ายในระบบเศรษฐกิจที่ดีขึ้น	- ทำให้ประชาชนในเขตเทศบาลเมืองฉะเชิงเทรา มีอาชีพและมีรายได้เพิ่มขึ้น	กองสวัสดิการสังคม

**รายละเอียดโครงการพัฒนา
แผนพัฒนาท้องถิ่น (พ.ศ. 2566 – 2570)
เทศบาลเมืองฉะเชิงเทรา**

- ก. ยุทธศาสตร์จังหวัดที่ 4 พัฒนาคุณภาพชีวิตและสวัสดิการสังคม รวมทั้งเพิ่มประสิทธิภาพการรักษาความสงบเรียบร้อยและความปลอดภัยในชีวิตและทรัพย์สินของประชาชน ให้ครอบคลุมประชาชนทุกวัยอย่างทั่วถึง
- ข. ยุทธศาสตร์การพัฒนาของ อปท. ในเขตจังหวัดที่ 5 ยุทธศาสตร์การพัฒนาด้านการส่งเสริมการลงทุน พาณิชยกรรม การท่องเที่ยว และการขนส่ง
5. ยุทธศาสตร์การพัฒนาด้านการส่งเสริมเศรษฐกิจ และความเข้มแข็งของชุมชน

5.3 แผนงานอุตสาหกรรมและการโยธา

ที่	โครงการ	วัตถุประสงค์	เป้าหมาย (ผลผลิตของโครงการ)	งบประมาณ					ตัวชี้วัด (KPI)	ผลที่คาดว่าจะได้รับ	หน่วยงาน รับผิดชอบหลัก
				2566 (บาท)	2567 (บาท)	2568 (บาท)	2569 (บาท)	2570 (บาท)			
1.	โครงการจัดตั้งศูนย์บริการข้อมูลด้านการท่องเที่ยว	- เพื่ออำนวยความสะดวกให้แก่นักท่องเที่ยวและประชาชนทั่วไป - เพื่อประชาสัมพันธ์แหล่งท่องเที่ยวและส่งเสริมการท่องเที่ยวในเขตเทศบาล	- ก่อสร้างศูนย์บริการข้อมูลด้านการท่องเที่ยว เพื่อให้บริการนักท่องเที่ยวและประชาชนทั่วไป จำนวน 1 แห่ง	2,760,000	2,760,000	2,760,000	2,760,000	2,760,000	- มีศูนย์บริการข้อมูลด้านการท่องเที่ยวเพื่อให้บริการนักท่องเที่ยวและประชาชน จำนวน 1 แห่ง	- นักท่องเที่ยวและประชาชนทั่วไปได้ทราบข้อมูลเกี่ยวกับการท่องเที่ยวในเขตเทศบาล	สำนักปลัดเทศบาล

ที่	โครงการ	วัตถุประสงค์	เป้าหมาย (ผลผลิตของโครงการ)	งบประมาณ					ตัวชี้วัด (KPI)	ผลที่คาดว่าจะ จะได้รับ	หน่วยงาน รับผิดชอบหลัก
				2566 (บาท)	2567 (บาท)	2568 (บาท)	2569 (บาท)	2570 (บาท)			
2.	โครงการจัดทำป้าย ประชาสัมพันธ์ 4 ชุมชนเมือง	- เพื่อประชาสัมพันธ์ สถานที่และแหล่ง ท่องเที่ยวในเขต เทศบาล	- จัดทำป้ายประชาสัมพันธ์ 4 ชุมชนเมือง โดยทำการก่อสร้างป้าย โครงการเหล็ก จำนวน 4 ป้าย บริเวณรอยต่อเทศบาล ตามแบบ แปลนแผนผังของเทศบาล	4,000,000	4,000,000	4,000,000	4,000,000	4,000,000	- ประชาชน ร้อยละ 70 ได้รับทราบถึง ข่าวสารของ เทศบาล	- ประชาชนได้ รับทราบถึงแหล่ง ท่องเที่ยวที่สำคัญ และข่าว ประชาสัมพันธ์ ต่าง ๆ ของเทศบาล	สำนักปลัด เทศบาล

รายละเอียดโครงการพัฒนา
แผนพัฒนาท้องถิ่น (พ.ศ. 2566 – 2570)
เทศบาลเมืองฉะเชิงเทรา

- ก. ยุทธศาสตร์จังหวัดที่ 4 พัฒนาคุณภาพชีวิตและสวัสดิการสังคม รวมทั้งเพิ่มประสิทธิภาพการรักษาความสงบเรียบร้อยและความปลอดภัยในชีวิตและทรัพย์สินของประชาชน ให้ครอบคลุมประชาชนทุกวัยอย่างทั่วถึง
- ข. ยุทธศาสตร์การพัฒนาของ อปท. ในเขตจังหวัดที่ 4 ยุทธศาสตร์การพัฒนาด้านการส่งเสริมคุณภาพชีวิต การศึกษา ศิลปะ วัฒนธรรม ประเพณี ภูมิปัญญาท้องถิ่น และเทิดทูน พิทักษ์รักษาสถาบันชาติ ศาสนา พระมหากษัตริย์
5. ยุทธศาสตร์การพัฒนาด้านการส่งเสริมเศรษฐกิจ และความเข้มแข็งของชุมชน

5.4 แผนงานงบกลาง

ที่	โครงการ	วัตถุประสงค์	เป้าหมาย (ผลผลิตของโครงการ)	งบประมาณ					ตัวชี้วัด (KPI)	ผลที่คาดว่าจะได้รับ	หน่วยงาน รับผิดชอบหลัก
				2566 (บาท)	2567 (บาท)	2568 (บาท)	2569 (บาท)	2570 (บาท)			
1.	โครงการสร้างหลักประกันด้านรายได้แก่ผู้สูงอายุ (เสนอโดยทุกชุมชน)	- เพื่อสนับสนุนการสงเคราะห์เบี้ยยังชีพผู้สูงอายุ	- ให้เบี้ยยังชีพผู้สูงอายุในเขตเทศบาลที่มีคุณสมบัติตรงตามระเบียบกระทรวงมหาดไทยว่าด้วยหลักเกณฑ์การจ่ายเงินเบี้ยยังชีพผู้สูงอายุขององค์กรปกครองส่วนท้องถิ่น พ.ศ. 2552	49,151,500	49,151,500	49,151,500	49,151,500	49,151,500	- ผู้สูงอายุทุกคนในเขตเทศบาลที่ลงทะเบียนได้รับเบี้ยยังชีพ	- ผู้สูงอายุในเขตเทศบาลได้รับการดูแล ทำให้มีคุณภาพชีวิตที่ดีขึ้น	กองสวัสดิการสังคม

ที่	โครงการ	วัตถุประสงค์	เป้าหมาย (ผลผลิตของโครงการ)	งบประมาณ					ตัวชี้วัด (KPI)	ผลที่คาดว่าจะ จะได้รับ	หน่วยงาน รับผิดชอบหลัก
				2566 (บาท)	2567 (บาท)	2568 (บาท)	2569 (บาท)	2570 (บาท)			
2.	โครงการสนับสนุน การเสริมสร้าง สวัสดิการทางสังคม ให้แก่คนพิการหรือ ทุพพลภาพ (เสนอโดยทุกชุมชน)	- เพื่อสนับสนุน การสงเคราะห์เบี้ย ยังชีพความพิการ	- ให้อ่างชีพอันผู้พิการในเขต เทศบาลที่มีคุณสมบัติและ ดำเนินการตามระเบียบและ หลักเกณฑ์ที่กำหนดโดยคนพิการ ที่มีอายุ 18 ปี ขึ้นไปได้รับเบี้ย ความพิการคนละ 800 บาทต่อ เดือน (มติคณะรัฐมนตรีเมื่อวันที่ 2 พฤศจิกายน 2557) และพิการที่มี อายุต่ำกว่า 18 ปี คนละ 1,000 บาทต่อเดือน (ตามมติ คณะรัฐมนตรี เมื่อวันที่ 28 เมษายน 2563)	12,960,400	13,190,000	14,866,600	15,824,200	16,774,800	- คนพิการ ทุกคนในเขต เทศบาลที่ขึ้น ทะเบียนได้รับ เบี้ยยังชีพ	- คนพิการในเขต เทศบาลได้รับการ ดูแล ทำให้มี คุณภาพชีวิต ที่ดีขึ้น	กองสวัสดิการ สังคม
3.	โครงการสนับสนุน การจัดสวัสดิการ ทางสังคมแก่ผู้ด้อย- โอกาสทางสังคม	- เพื่อสนับสนุน การสงเคราะห์เบี้ย ยังชีพผู้ป่วยเอดส์	- ให้อ่างชีพอันผู้ป่วยเอดส์ในเขต เทศบาลที่มีคุณสมบัติตรงตาม ระเบียบกระทรวงมหาดไทย ว่าด้วยการจ่ายเงินสงเคราะห์ เพื่อการยังชีพขององค์การปกครอง- ส่วนท้องถิ่น พ.ศ. 2548 คนละ 500 บาทต่อเดือน	420,000	480,000	540,000	600,000	660,000	- ผู้ป่วยเอดส์ ทุกคนในเขต เทศบาลที่ ลงทะเบียนได้รับ เบี้ยยังชีพ	- ผู้ป่วยเอดส์ในเขต เทศบาลได้รับการ ดูแล ทำให้มี คุณภาพชีวิต ที่ดีขึ้น	กองสวัสดิการ สังคม

**รายละเอียดโครงการพัฒนา
แผนพัฒนาท้องถิ่น (พ.ศ. 2566 – 2570)
เทศบาลเมืองฉะเชิงเทรา**

- ก. ยุทธศาสตร์จังหวัดที่ 4 พัฒนาคุณภาพชีวิตและสวัสดิการสังคม รวมทั้งเพิ่มประสิทธิภาพการรักษาความสงบเรียบร้อยและ
ความปลอดภัยในชีวิตและทรัพย์สินของประชาชน ให้ครอบคลุมประชาชนทุกวัยอย่างทั่วถึง
- ข. ยุทธศาสตร์การพัฒนาของ อปท. ในเขตจังหวัดที่ 6 ยุทธศาสตร์การพัฒนาด้านการบริหารกิจการบ้านเมืองและสังคมที่ดี
6. ยุทธศาสตร์การพัฒนาด้านการเมืองการบริหาร การรักษาความปลอดภัยและความสงบเรียบร้อย
- 6.1 แผนงานบริหารงานทั่วไป

ที่	โครงการ	วัตถุประสงค์	เป้าหมาย (มณฑลของโครงการ)	งบประมาณ					ตัวชี้วัด (KPI)	ผลที่คาดว่าจะ จะได้รับ	หน่วยงาน รับผิดชอบหลัก
				2566 (บาท)	2567 (บาท)	2568 (บาท)	2569 (บาท)	2570 (บาท)			
1.	โครงการวันคล้ายวัน เฉลิมพระชนมพรรษา พระบาทสมเด็จพระ พระบรมชนกาธิเบศร มหาภูมิพลอดุลยเดช มหาราช บรมนาถ บพิตร	- เพื่อให้ข้าราชการ และประชาชนทั่วไปได้ ระลึกถึงพระมหา- กรุณาธิคุณและแสดง ความจงรักภักดีแก่ พระมหากษัตริย์ไทย	- จัดกิจกรรมระลึกถึงพระมหา- กรุณาธิคุณและแสดงความ จงรักภักดีแก่สถาบัน พระมหากษัตริย์ไทย	250,000	250,000	250,000	250,000	250,000	- ประชาชนใน เขตเทศบาลไม่ น้อยกว่า 4,000 คน ได้มีโอกาส แสดงความ จงรักภักดี และระลึกถึง พระมหา กรุณาธิคุณ	- ประชาชนได้แสดง ความจงรักภักดี และระลึกถึง พระมหากษัตริย์ไทย	สำนักปลัด เทศบาล

ที่	โครงการ	วัตถุประสงค์	เป้าหมาย (ผลผลิตของโครงการ)	งบประมาณ					ตัวชี้วัด (KPI)	ผลที่คาดว่าจะ จะได้รับ	หน่วยงาน รับผิดชอบหลัก
				2566 (บาท)	2567 (บาท)	2568 (บาท)	25694 (บาท)	2570 (บาท)			
2.	โครงการวันพระราชสมภพสมเด็จพระศรีนครินทราบรมราชชนนี	- เพื่อให้ข้าราชการและประชาชนทั่วไปได้ระลึกถึงพระมหากรุณาธิคุณและแสดงความจงรักภักดีต่อสถาบันพระมหากษัตริย์ไทย	- จัดกิจกรรมระลึกถึง พระมหากรุณาธิคุณและแสดงความจงรักภักดีต่อสถาบันพระมหากษัตริย์ไทย	500,000	500,000	500,000	500,000	500,000	- ประชาชนในเขตเทศบาลไม่น้อยกว่า 4,000 คน ได้มีโอกาสแสดงความจงรักภักดีและระลึกถึงพระมหากุณาธิคุณ	- ประชาชนได้แสดงความจงรักภักดีและระลึกถึงพระมหากุณาธิคุณ	สำนักปลัดเทศบาล
3.	โครงการคล้ายวันสวรรคตพระบาทสมเด็จพระบรมชนกาธิเบศร มหาภูมิพลอดุลยเดชมหาราช บรมนาถบพิตร	- เพื่อให้ข้าราชการและประชาชนทั่วไปได้ระลึกถึงพระมหากรุณาธิคุณและแสดงความจงรักภักดีต่อสถาบันพระมหากษัตริย์ไทย	- จัดกิจกรรมระลึกถึง พระมหากรุณาธิคุณและแสดงความจงรักภักดีต่อสถาบันพระมหากษัตริย์ไทย	100,000	100,000	100,000	100,000	100,000	- ประชาชนในเขตเทศบาลไม่น้อยกว่า 4,000 คน ได้มีโอกาสแสดงความจงรักภักดีและระลึกถึงพระมหากุณาธิคุณ	- ประชาชนได้แสดงความจงรักภักดีและระลึกถึงพระมหากุณาธิคุณ	สำนักปลัดเทศบาล

ที่	โครงการ	วัตถุประสงค์	เป้าหมาย (ผลผลิตของโครงการ)	งบประมาณ					ตัวชี้วัด (KPI)	ผลที่คาดว่าจะ จะได้รับ	หน่วยงาน รับผิดชอบหลัก
				2566 (บาท)	2567 (บาท)	2568 (บาท)	25694 (บาท)	2570 (บาท)			
4.	โครงการวันเฉลิมพระชนมพรรษา พระบาทสมเด็จพระวชิรเกล้าเจ้าอยู่หัว	- เพื่อให้ข้าราชการและประชาชนทั่วไปได้ระลึกถึงพระมหากรุณาธิคุณและแสดงความจงรักภักดีต่อสถาบันพระมหากษัตริย์ไทย	- จัดกิจกรรมระลึกถึงพระมหากรุณาธิคุณและแสดงความจงรักภักดีต่อสถาบันพระมหากษัตริย์ไทย	600,000	600,000	600,000	600,000	600,000	- ประชาชนในเขตเทศบาลไม่น้อยกว่า 4,000 คน ได้มีโอกาสแสดงความจงรักภักดีและระลึกถึงพระมหากษัตริย์ไทย	- ประชาชนได้แสดงความจงรักภักดีและระลึกถึงพระมหากษัตริย์ไทย	สำนักปลัดเทศบาล
5.	โครงการวันเฉลิมพระชนมพรรษา สมเด็จพระนางเจ้าสิริกิติ์ พระบรมราชินีนาถ พระบรมราชชนนีพันปีหลวง	- เพื่อให้ข้าราชการและประชาชนทั่วไปได้ระลึกถึงพระมหากรุณาธิคุณและแสดงความจงรักภักดีต่อสถาบันพระมหากษัตริย์ไทย	- จัดกิจกรรมระลึกถึงพระมหากรุณาธิคุณและแสดงความจงรักภักดีต่อสถาบันพระมหากษัตริย์ไทย	250,000	250,000	250,000	250,000	250,000	- ประชาชนในเขตเทศบาลไม่น้อยกว่า 4,000 คน ได้มีโอกาสแสดงความจงรักภักดีและระลึกถึงพระมหากษัตริย์ไทย	- ประชาชนได้แสดงความจงรักภักดีและระลึกถึงพระมหากษัตริย์ไทย	สำนักปลัดเทศบาล

ที่	โครงการ	วัตถุประสงค์	เป้าหมาย (ผลผลิตของโครงการ)	งบประมาณ					ตัวชี้วัด (KPI)	ผลที่คาดว่าจะ จะได้รับ	หน่วยงาน รับผิดชอบหลัก
				2566 (บาท)	2567 (บาท)	2568 (บาท)	25694 (บาท)	2570 (บาท)			
6.	โครงการวันเฉลิม พระชนมพรรษา สมเด็จพระนางเจ้า พระบรมราชินี	- เพื่อให้ข้าราชการ และประชาชนทั่วไปได้ ระลึกถึงพระมหา กรุณาธิคุณและแสดง ความจงรักภักดีแก่ สถาบันพระมหา กษัตริย์ไทย	- จัดกิจกรรมระลึกถึงพระมหา กรุณาธิคุณและแสดงความ จงรักภักดีแก่สถาบัน พระมหากษัตริย์ไทย	600,000	600,000	600,000	600,000	600,000	- ประชาชนใน เขตเทศบาลไม่ น้อยกว่า 4,000 คน ได้มีโอกาส แสดงความ จงรักภักดีและ ระลึกถึงพระ มหากุณาธิคุณ	- ประชาชนได้แสดง ความจงรักภักดี และระลึกถึง พระมหากุณาธิคุณ	สำนักปลัด เทศบาล
7.	โครงการวัน ปิยมหาราช	- เพื่อให้ข้าราชการ และประชาชนทั่วไปได้ ระลึกถึงพระมหา กรุณาธิคุณและแสดง ความจงรักภักดีแก่ สถาบันพระมหา กษัตริย์ไทย	- จัดกิจกรรมระลึกถึงพระมหา กรุณาธิคุณและแสดงความ จงรักภักดีแก่สถาบัน พระมหากษัตริย์ไทย	45,000	45,000	45,000	45,000	45,000	- ประชาชนใน เขตเทศบาลไม่ น้อยกว่า 4,000 คน ได้มีโอกาส แสดงความ จงรักภักดีและ ระลึกถึงพระ มหากุณาธิคุณ	- ประชาชนได้แสดง ความจงรักภักดี และระลึกถึง พระมหากุณาธิคุณ	สำนักปลัด เทศบาล

ที่	โครงการ	วัตถุประสงค์	เป้าหมาย (ผลผลิตของโครงการ)	งบประมาณ					ตัวชี้วัด (KPI)	ผลที่คาดว่าจะ จะได้รับ	หน่วยงาน รับผิดชอบหลัก
				2566 (บาท)	2567 (บาท)	2568 (บาท)	25694 (บาท)	2570 (บาท)			
8.	โครงการพระราชพิธี และงานต่างๆ	- เพื่อให้ข้าราชการ และประชาชนทั่วไปได้ ระลึกถึงพระมหา กรุณาธิคุณและแสดง ความจงรักภักดี	- จัดกิจกรรมระลึกถึงพระมหา กรุณาธิคุณและแสดงความ จงรักภักดี	500,000	500,000	500,000	500,000	500,000	- ประชาชนใน เขตเทศบาลไม่ น้อยกว่า 4,000 คน ได้มีโอกาส แสดงความ จงรักภักดีและ ระลึกถึงพระ มหากุณาธิคุณ	- ประชาชนได้แสดง ความจงรักภักดี และระลึกถึง พระมหากุณาธิคุณ	สำนักปลัด เทศบาล
9.	โครงการเลือกตั้ง สมาชิกสภาท้องถิ่น และผู้บริหารท้องถิ่น เทศบาลเมือง ฉะเชิงเทรา	- เพื่อเตรียมการ เลือกตั้งสมาชิกสภา ท้องถิ่นและผู้บริหาร ท้องถิ่นเทศบาลเมือง ฉะเชิงเทรา	- จัดการเลือกตั้งสมาชิกสภา ท้องถิ่นและผู้บริหารท้องถิ่น เทศบาลเมืองฉะเชิงเทรา	-	-	4,500,000	-	-	- ประชาชนผู้มี สิทธิ์เลือกตั้ง ภายในเขต เทศบาล ร้อยละ 70 ได้มาใช้สิทธิ์ เลือกตั้งสมาชิก สภาท้องถิ่น เทศบาลเมือง ฉะเชิงเทรา	- การเลือกตั้ง สมาชิกสภาท้องถิ่น และผู้บริหารท้องถิ่น เทศบาลเมือง ฉะเชิงเทราเป็นไป ด้วยความเรียบร้อย	สำนักปลัด เทศบาล

ที่	โครงการ	วัตถุประสงค์	เป้าหมาย (ผลผลิตของโครงการ)	งบประมาณ					ตัวชี้วัด (KPI)	ผลที่คาดว่าจะ จะได้รับ	หน่วยงาน รับผิดชอบหลัก
				2566 (บาท)	2567 (บาท)	2568 (บาท)	2569 (บาท)	2570 (บาท)			
10.	โครงการจัดทำคู่มือประชาชนสำหรับติดต่อราชการสำนักทะเบียนท้องถิ่นเทศบาลเมืองฉะเชิงเทรา	- เพื่อให้ประชาชนผู้มาติดต่อรับบริการโดยทั่วไปทราบถึงระเบียบ กฎหมาย และวิทยาการสมัยใหม่ของงานทะเบียนและงานบัตรประจำตัวประชาชน	- จัดทำคู่มือผ่านพับเพื่อให้ความรู้ความเข้าใจที่ถูกต้องเกี่ยวกับงานทะเบียน และงานบัตรประจำตัวประชาชน	225,000	225,000	225,000	225,000	225,000	- ร้อยละ 90 ของประชาชนมีความรู้ความเข้าใจในระเบียบกฎหมายที่ถูกต้อง	- ช่วยทำให้การบริการของเจ้าหน้าที่ต่อประชาชนมีความสะดวก รวดเร็ว ถูกต้อง ประชาชนมีความรู้ในกฎหมายและวิทยาการสมัยใหม่ของงานทะเบียนและบัตรประจำตัวประชาชน	งานทะเบียนฯ สำนักปลัดเทศบาลฯ
11.	โครงการจ้างทำสื่อวีดิทัศน์เผยแพร่ผลงานของเทศบาลเมืองฉะเชิงเทรา	- เพื่อผลิตสื่อวีซีดีใช้ในการเผยแพร่ผลงานประชาสัมพันธ์ผลงานของเทศบาลฯ ตามช่องทางการสื่อสารต่างๆ	- จัดทำวีดิทัศน์สำหรับเผยแพร่ข้อมูลข่าวสารและผลงานของเทศบาลเมืองฉะเชิงเทรา รายละเอียดตามข้อกำหนดของเทศบาลเมืองฉะเชิงเทรา	500,000	500,000	500,000	500,000	500,000	- เทศบาลเมืองฉะเชิงเทรา มีวีดิทัศน์สำหรับเผยแพร่ผลงานของเทศบาล จำนวน 1 ชุด	- ประชาชนในเขตเทศบาลและทั่วไปได้ทราบถึงข้อมูลข่าวสารกิจกรรม และผลการดำเนินงานต่างๆ ของเทศบาลฯ	กองยุทธศาสตร์และงบประมาณ

ที่	โครงการ	วัตถุประสงค์	เป้าหมาย (ผลผลิตของโครงการ)	งบประมาณ					ตัวชี้วัด (KPI)	ผลที่คาดว่าจะ จะได้รับ	หน่วยงาน รับผิดชอบหลัก
				2566 (บาท)	2567 (บาท)	2568 (บาท)	25694 (บาท)	2570 (บาท)			
12.	โครงการจัดประชุม ประชาคมเพื่อจัดทำ แผนพัฒนาของ เทศบาลเมือง ฉะเชิงเทรา	- เพื่อให้ประชาชนใน เขตเทศบาลได้มีส่วน ร่วมในการจัดทำ แผนพัฒนาของ เทศบาล	- จัดประชุมประชาคมเพื่อจัดทำ แผนพัฒนาของเทศบาลเมือง ฉะเชิงเทรา	100,000	100,000	100,000	100,000	100,000	- มีเวทีสำหรับ จัดการประชุม ประชาคมเพื่อ การจัดทำแผน พัฒนาเทศบาล เมืองฉะเชิงเทรา อย่างน้อยปีละ 1 ครั้ง	- แผนพัฒนาของ เทศบาลที่มี ประสิทธิภาพและ ตรงกับความ ต้องการของ ประชาชน	กอง ยุทธศาสตร์ และ งบประมาณ
13.	โครงการ ประชาสัมพันธ์ กิจกรรมและการ ดำเนินงานของ เทศบาล (เสนอโดยทุกชุมชน)	- เพื่อประชาสัมพันธ์ กิจกรรมและการ ดำเนินงานของ เทศบาลให้แก่ ประชาชนทั่วไปทราบ	- จัดทำวารสารสูงทองและ รายงานกิจการประจำปีของ เทศบาล	2,500,000	2,500,000	2,500,000	2,500,000	2,500,000	- ประชาชน ไม่น้อยกว่า 8,000 คน ได้รับ ทราบข้อมูล เกี่ยวกับ กิจกรรมและ การดำเนินงาน ของเทศบาล	- ประชาชนได้ รับทราบข้อมูล เกี่ยวกับกิจกรรม และการดำเนินงาน ของเทศบาล	กอง ยุทธศาสตร์ และ งบประมาณ

ที่	โครงการ	วัตถุประสงค์	เป้าหมาย (ผลผลิตของโครงการ)	งบประมาณ					ตัวชี้วัด (KPI)	ผลที่คาดว่าจะ จะได้รับ	หน่วยงาน รับผิดชอบหลัก
				2566 (บาท)	2567 (บาท)	2568 (บาท)	25694 (บาท)	2570 (บาท)			
14.	โครงการให้บริการระบบอินเทอร์เน็ตไร้สายในเขตเทศบาล (Padrew Wifi)	- เพื่อพัฒนาการให้บริการระบบสารสนเทศ (internet) แก่ประชาชนโดยทั่วไปและนักท่องเที่ยวในการเข้าถึงข้อมูลข่าวสารต่าง ๆ ตามพระราชบัญญัติข้อมูลข่าวสาร พ.ศ. 2540	- ติดตั้งระบบอินเทอร์เน็ตไร้สายเพื่อให้บริการฟรีแก่ประชาชนในเขตเทศบาลเมืองฉะเชิงเทรา และนักท่องเที่ยว ตามจุดที่เทศบาลกำหนด พร้อมปรับปรุงสถานที่และอุปกรณ์สำหรับอำนวยความสะดวกแก่ผู้มาใช้บริการ	500,000	500,000	500,000	500,000	500,000	- ประชาชนและนักท่องเที่ยวอย่างน้อย 500 คน/เดือน ได้รับบริการและสามารถเข้าถึง internet ได้สะดวก รวดเร็ว	- ประชาชนโดยทั่วไปและนักท่องเที่ยวสามารถเข้าถึง internet ได้อย่างสะดวก รวดเร็ว เป็นการเพิ่มช่องทางในการสื่อสารและเผยแพร่ประชาสัมพันธ์ข้อมูลข่าวสารของเทศบาลกับสาธารณชน	กองยุทธศาสตร์และงบประมาณ
15.	โครงการส่งเสริมพลเมืองดีตามวิถีประชาธิปไตย	- เพื่อให้เด็ก เยาวชน และประชาชนภายในเขตเทศบาลทราบถึงสิทธิและหน้าที่และการมีส่วนร่วมทางการเมืองตามระบอบประชาธิปไตย	- จัดอบรมให้ความรู้กับเด็ก เยาวชน และประชาชน	100,000	100,000	100,000	100,000	100,000	- เด็ก เยาวชน และประชาชนร้อยละ 90 ของผู้เข้ารับการอบรมมีความรู้ความเข้าใจมากขึ้น	- เด็ก เยาวชน และประชาชนภายในเขตเทศบาลได้ทราบถึงสิทธิและหน้าที่ และการมีส่วนร่วมทางการเมืองตามระบอบประชาธิปไตย	สำนักปลัดเทศบาล

ที่	โครงการ	วัตถุประสงค์	เป้าหมาย (ผลผลิตของโครงการ)	งบประมาณ					ตัวชี้วัด (KPI)	ผลที่คาดว่าจะ จะได้รับ	หน่วยงาน รับผิดชอบหลัก
				2566 (บาท)	2567 (บาท)	2568 (บาท)	25694 (บาท)	2570 (บาท)			
16.	โครงการฝึกอบรม ภาษา อังกฤษให้แก่ พนักงานในสังกัด เทศบาล	- เพื่อให้พนักงาน ลูกจ้างประจำและ พนักงานจ้างสังกัด เทศบาลมีทักษะใน การใช้ภาษาอังกฤษ	- จัดการอบรมให้ความรู้ ภาษาอังกฤษแก่พนักงานเทศบาล ลูกจ้างประจำ และพนักงานจ้าง สังกัดเทศบาล จำนวน 100 คน	100,000	100,000	100,000	100,000	100,000	- ผู้เข้ารับการ อบรม ร้อยละ 60 มีความรู้ ภาษาอังกฤษ สามารถสนทนา โต้ตอบใน เบื้องต้นได้	- พนักงานเทศบาล ลูกจ้างประจำและ พนักงานจ้าง สามารถใช้ ภาษาอังกฤษเพื่อ การสื่อสารเบื้องต้น ได้	กอง ยุทธศาสตร์ และ งบประมาณ
17.	โครงการให้ความรู้ เกี่ยวกับการ ปฏิบัติงานด้านพัสดุ	- เพื่อให้พนักงาน – ลูกจ้างได้รับทราบ ระเบียบ กฎหมาย หนังสือสั่งการที่ เกี่ยวข้องในหลักการ ปฏิบัติงานด้านพัสดุได้ อย่างถูกต้อง	- วิทยากรผู้เชี่ยวชาญจาก กรมส่งเสริมการปกครองท้องถิ่น บรรยาย และตอบข้อซักถาม เกี่ยวกับการปฏิบัติงานด้านพัสดุ ให้กับหัวหน้าส่วนราชการ / พนักงานส่วนท้องถิ่น / ลูกจ้าง ผู้ที่เกี่ยวข้อง รวมจำนวน 100 คน	50,000	50,000	50,000	50,000	50,000	- พนักงาน เทศบาลที่เข้ารับ การอบรม ร้อยละ 70 มีความรู้ ความเข้าใจใน การปฏิบัติงาน ด้านพัสดุ	- พนักงาน - ลูกจ้าง รับทราบและเข้าใจ ถึงแนวทางปฏิบัติใน การปฏิบัติงานด้าน พัสดุ และสามารถ แก้ไขปัญหาได้จริง เป็นการป้องกันไม่ให้เกิดข้อบกพร่องจาก การตรวจสอบ	กองคลัง

ที่	โครงการ	วัตถุประสงค์	เป้าหมาย (ผลผลิตของโครงการ)	งบประมาณ					ตัวชี้วัด (KPI)	ผลที่คาดว่าจะ จะได้รับ	หน่วยงาน รับผิดชอบหลัก
				2566 (บาท)	2567 (บาท)	2568 (บาท)	25694 (บาท)	2570 (บาท)			
18.	โครงการให้ความรู้ เกี่ยวกับการเบิก จ่ายเงิน	- เพื่อให้พนักงาน - ลูกจ้างได้รับทราบ ระเบียบ กฎหมาย หนังสือสั่งการที่ เกี่ยวข้องในหลักการ ปฏิบัติงานเกี่ยวกับ การเบิก - จ่ายเงินได้ อย่างถูกต้อง	- วิทยากรผู้เชี่ยวชาญจาก กรมส่งเสริมการปกครองท้องถิ่น บรรยาย และตอบข้อซักถาม เกี่ยวกับการปฏิบัติงานด้านการ เบิก - จ่ายเงิน ให้กับหัวหน้าส่วน ราชการ / พนักงานส่วนท้องถิ่น / ลูกจ้าง ผู้ที่เกี่ยวข้อง รวมจำนวน 100 คน	50,000	50,000	50,000	50,000	50,000	- พนักงาน เทศบาลที่เข้ารับ การอบรม ร้อยละ 70 มีความรู้ เกี่ยวกับการ เบิกจ่ายเงิน	- พนักงาน - ลูกจ้าง ได้รับทราบและเข้าใจ ถึงแนวทางปฏิบัติใน การปฏิบัติงานด้าน การเบิก - จ่ายเงิน และสามารถแก้ไข ปัญหาได้จริงเป็น การป้องกันไม่ให้เกิดข้อบกพร่องจาก การตรวจสอบ	กองคลัง
19.	โครงการประชาสัมพันธ์การเสียภาษี และค่าธรรมเนียม	- เพื่อให้ประชาชน ได้รับทราบ กำหนด ระยะเวลาการยื่น ชำระภาษีและ ค่าธรรมเนียม รวมทั้ง การนำภาษี / ค่า ธรรมเนียมไปพัฒนา ท้องถิ่น	- จัดทำป้ายประชาสัมพันธ์การยื่น ชำระภาษี	45,000	45,000	45,000	45,000	45,000	- ประชาชนใน เขตเทศบาล ร้อยละ 70 ได้รับทราบข้อมูล ข่าวสารเกี่ยวกับ การเสียภาษีและ ค่าธรรมเนียม	- ประชาชนมาเสีย ภาษีตรงตามกำหนด ระยะเวลา - สามารถจัดเก็บ ภาษีได้ครบถ้วนเต็ม เม็ดเต็มหน่วย	กองคลัง

ที่	โครงการ	วัตถุประสงค์	เป้าหมาย (ผลผลิตของโครงการ)	งบประมาณ					ตัวชี้วัด (KPI)	ผลที่คาดว่าจะ จะได้รับ	หน่วยงาน รับผิดชอบหลัก
				2566 (บาท)	2567 (บาท)	2568 (บาท)	25694 (บาท)	2570 (บาท)			
20.	โครงการสร้าง จิตสำนึกในการชำระ ภาษีท้องถิ่น	- เพื่อให้ความรู้แก่ ประชาชนผู้ที่อยู่ใน ข่ายต้องชำระภาษี ปฏิบัติตามระเบียบ กฎหมาย และสร้าง สัมพันธ ที่ดีระหว่างท้องถิ่นกับ ประชาชน	- จัดเวทีสร้างความรู้ความเข้าใจ และสร้างจิตสำนึกในการชำระ ภาษีท้องถิ่น ให้กับประชาชนผู้ อยู่ในข่ายต้องชำระภาษี	100,000	100,000	100,000	100,000	100,000	- ร้อยละ 70 ของประชาชน ผู้ที่อยู่ในข่าย ต้องชำระภาษี ปฏิบัติตาม ระเบียบ กฎหมายเพิ่มขึ้น	- การพัฒนาระบบ การจัดเก็บรายได้ มีประสิทธิภาพ มากขึ้น - ร้อยละของจำนวน ผู้ที่อยู่ในข่ายที่ต้อง ชำระภาษีท้องถิ่น เพิ่มขึ้น และตรงตาม กำหนดเวลา	กองคลัง
21.	โครงการสำรวจ ภาคสนามเพื่อ ปรับปรุงทะเบียน ทรัพย์สินภายในเขต เทศบาลเมือง- จะเขิงเทรา	- เพื่อปรับปรุง ทะเบียนทรัพย์สิน ภายในเขตเทศบาล ให้ถูกต้องและเป็น ปัจจุบันสามารถ นำไปใช้จัดเก็บภาษีได้ อย่างเป็นธรรม	- จัดเจ้าหน้าที่พนักงานทำการสำรวจ ภาคสนามเพื่อปรับปรุงทะเบียน ทรัพย์สินภายในเขตเทศบาล	500,000	500,000	500,000	500,000	500,000	- ร้อยละ 90 ของพื้นที่ทำการ สำรวจ ภาคสนาม เพื่อปรับปรุง ทะเบียน ทรัพย์สินภายใน เขตเทศบาล ได้รับการ ปรับปรุงให้ ถูกต้องและเป็น ปัจจุบัน	- มีฐานข้อมูลที่ ถูกต้องและเป็น ปัจจุบันสำหรับ ประกอบการจัดเก็บ รายได้ครบถ้วน และ รองรับ พ.ร.บ.ที่ดิน และสิ่งปลูกสร้างที่ จะมีผลบังคับใช้	กองคลัง

ที่	โครงการ	วัตถุประสงค์	เป้าหมาย (ผลผลิตของโครงการ)	งบประมาณ					ตัวชี้วัด (KPI)	ผลที่คาดว่าจะได้รับ	หน่วยงาน รับผิดชอบหลัก
				2566 (บาท)	2567 (บาท)	2568 (บาท)	25694 (บาท)	2570 (บาท)			
22.	โครงการอบรมสัมมนาอาสาสมัครประชาสัมพันธ์ประจำชุมชน (อป.ปช.) เทศบาลเมืองฉะเชิงเทรา	- เพื่อสร้างเครือข่ายนักประชาสัมพันธ์ประจำชุมชนและส่งเสริมความสัมพันธ์ระหว่าง อป.ปช. กับ เทศบาลเมืองฉะเชิงเทรา	- จัดอบรมให้ความรู้แก่อาสาสมัครประชาสัมพันธ์ประจำชุมชน ๕ คน จำนวน 22 ชุมชน รวม 110 คน	100,000	100,000	100,000	100,000	100,000	- ร้อยละ 70 ของอาสาสมัครประชาสัมพันธ์ประจำชุมชนของเทศบาลเมืองฉะเชิงเทรา มีความรู้ทางด้านการประชาสัมพันธ์อย่างถูกต้อง	- ประชาชนได้รับทราบข้อมูลข่าวสารอย่างถูกต้องรวดเร็ว ทันต่อเหตุการณ์	กองยุทธศาสตร์และงบประมาณ
23.	โครงการสำรวจความพึงพอใจของผู้รับบริการที่มีต่อการให้บริการของเทศบาลเมืองฉะเชิงเทรา	- สำรวจความพึงพอใจของผู้รับบริการที่มีต่อการให้บริการของเทศบาลเมืองฉะเชิงเทรา	- เพื่อศึกษาระดับความพึงพอใจในการให้บริการที่มีต่อการให้บริการของเทศบาลเมืองฉะเชิงเทรา - เพื่อศึกษาปัญหาและข้อเสนอแนะต่างๆ ของผู้รับบริการที่มีต่อการให้บริการของเทศบาลเมืองฉะเชิงเทรา	50,000	50,000	50,000	50,000	50,000	- ร้อยละ 80 ของผู้รับบริการมีความพึงพอใจมากขึ้นต่อการให้บริการของเทศบาลเมืองฉะเชิงเทรา	- ทำให้ทราบถึงระดับความพึงพอใจของผู้รับบริการที่มีต่อการให้บริการของเทศบาลเมืองฉะเชิงเทรา	สำนักปลัดเทศบาล

ที่	โครงการ	วัตถุประสงค์	เป้าหมาย (ผลผลิตของโครงการ)	งบประมาณ					ตัวชี้วัด (KPI)	ผลที่คาดว่าจะได้รับ	หน่วยงาน รับผิดชอบหลัก
				2566 (บาท)	2567 (บาท)	2568 (บาท)	25694 (บาท)	2570 (บาท)			
24.	โครงการจัดกิจกรรมให้ความรู้ด้านกฎหมายแก่ประชาชนภายในเขตเทศบาลเมืองฉะเชิงเทรา	- เพื่อส่งเสริมให้ประชาชนได้มีความรู้ความเข้าใจทางด้านกฎหมายและเกิดประโยชน์กับตนเองและครอบครัว	- จัดกิจกรรมให้ความรู้แก่ประชาชนในเขตเทศบาล โดยจัดทำเป็นโครงการให้ความรู้เกี่ยวกับกฎหมาย	50,000	50,000	50,000	50,000	50,000	- ร้อยละ 80 ของประชาชนในเขตเทศบาล ได้รับความรู้ทางด้านกฎหมายที่มีประโยชน์ต่อการดำรงชีวิตประจำวัน	- ประชาชนมีความรู้ทางด้านกฎหมายที่มีประโยชน์สำหรับใช้ในชีวิตรประจำวัน	สำนักปลัดฯ
25.	โครงการติดตั้งอุปกรณ์สำหรับป้องกันนกภายในบริเวณอาคารสำนักงานเทศบาลเมืองฉะเชิงเทรา	- เพื่อป้องกันนกไม่ให้เข้าไปบริเวณอาคารสำนักงาน	- ติดตั้งอุปกรณ์สำหรับป้องกันนกบริเวณอาคารสำนักงานเทศบาลเมืองฉะเชิงเทรา	500,000	500,000	500,000	500,000	500,000	- เทศบาลฯ มีอุปกรณ์สำหรับป้องกันนกเข้ามาภายในบริเวณอาคารของสำนักงานเทศบาล	- ลดอัตราการเกิดโรค ซึ่งมักจะเป็นพาหะและทำให้เทศบาลนำอยู่ สะอาดปลอดภัย	สำนักปลัดฯ
26.	โครงการจัดทำป้ายอะคริลิกสำหรับแสดงแผนผังที่ตั้งภายในสำนักงานเทศบาลเมืองฉะเชิงเทรา	- เพื่ออำนวยความสะดวกให้ประชาชนที่มาติดต่อราชการได้รับความสะดวกรวดเร็ว	- จัดทำป้ายอะคริลิกเพื่อแสดงผังที่ตั้งส่วนราชการภายในอาคารสำนักงานเทศบาลเมืองฉะเชิงเทรา รายละเอียดตามข้อกำหนดของเทศบาล	50,000	50,000	50,000	50,000	50,000	- มีป้ายอะคริลิกที่ได้มาตรฐานเพื่อแสดงแผนผังที่ตั้งภายในสำนักงานเทศบาล	- ช่วยให้ประชาชนผู้มาติดต่อราชการในสำนักงานเทศบาลได้รับความสะดวกรวดเร็วยิ่งขึ้น	สำนักปลัดฯ

ที่	โครงการ	วัตถุประสงค์	เป้าหมาย (ผลกระทบของโครงการ)	งบประมาณ					ตัวชี้วัด (KPI)	ผลที่คาดว่าจะ ได้รับ	หน่วยงาน รับผิดชอบหลัก
				2566 (บาท)	2567 (บาท)	2568 (บาท)	2569 (บาท)	2570 (บาท)			
27.	โครงการสำรวจผู้อยู่ในข่ายชำระค่าธรรมเนียมเก็บขนขยะมูลฝอย ภายในเขตเทศบาลเมืองฉะเชิงเทรา	- เพื่อปรับปรุงทะเบียนผู้อยู่ในข่ายชำระค่าธรรมเนียมเก็บขนขยะมูลฝอยให้ถูกต้องและเป็นปัจจุบันสามารถนำไปใช้จัดเก็บได้อย่างเป็นธรรม	- จัดสำรวจผู้อยู่ในข่ายต้องชำระค่าธรรมเนียมเก็บขนขยะมูลฝอยภายในเขตเทศบาล	264,000	264,000	264,000	264,000	264,000	- ร้อยละ 90 ของพื้นที่ทำการสำรวจข้อมูลเพื่อปรับปรุงทะเบียนสำหรับการจัดเก็บค่าธรรมเนียมเก็บขนขยะมูลฝอย ภายในเขตเทศบาล ได้รับ การปรับปรุงให้ถูกต้องและเป็นปัจจุบัน	- มีฐานข้อมูลที่ถูกต้องและเป็นปัจจุบันสำหรับประกอบการจัดเก็บค่าธรรมเนียมเก็บขนขยะมูลฝอยครบถ้วนถูกต้องเป็นธรรม	กองคลัง

**รายละเอียดโครงการพัฒนา
แผนพัฒนาท้องถิ่น (พ.ศ. 2566 – 2570)
เทศบาลเมืองฉะเชิงเทรา**

- ก. ยุทธศาสตร์จังหวัดที่ 4 พัฒนาคุณภาพชีวิตและสวัสดิการสังคม รวมทั้งเพิ่มประสิทธิภาพการรักษาความสงบเรียบร้อยและความปลอดภัยในชีวิตและทรัพย์สินของประชาชน ให้ครอบคลุมประชาชนทุกวัยอย่างทั่วถึง
- ข. ยุทธศาสตร์การพัฒนาของ อปท. ในเขตจังหวัดที่ 2 ยุทธศาสตร์การพัฒนาด้านการจัดระเบียบชุมชน/สังคม และการรักษาความสงบเรียบร้อย
6. ยุทธศาสตร์การพัฒนาด้านการเมืองการบริหาร การรักษาความปลอดภัยและความสงบเรียบร้อย
- 6.2 แผนงานการรักษาความสงบภายใน

ที่	โครงการ	วัตถุประสงค์	เป้าหมาย (ผลผลิตของโครงการ)	งบประมาณ					ตัวชี้วัด (KPI)	ผลที่คาดว่าจะได้รับ	หน่วยงาน รับผิดชอบหลัก
				2566 (บาท)	2567 (บาท)	2568 (บาท)	2569 (บาท)	2570 (บาท)			
1.	โครงการติดตั้งกล้องวงจรปิดพร้อมอุปกรณ์ภายในเขตเทศบาลเมืองฉะเชิงเทรา	- เพื่อให้เทศบาลมีเครื่องมือ เครื่องใช้ สำหรับจัดระเบียบการจราจร รวมถึงใช้สำหรับเฝ้าระวังด้านความปลอดภัยในชีวิตและทรัพย์สินของประชาชน	- ติดตั้งกล้องวงจรปิดพร้อมอุปกรณ์ภายในเขตเทศบาลเมืองฉะเชิงเทรา รายละเอียดตามข้อกำหนดของเทศบาล	20,000,000	20,000,000	20,000,000	20,000,000	20,000,000	- ประชาชนในเขตเทศบาลร้อยละ 40 ได้รับประโยชน์จากการติดตั้งกล้องวงจรปิด	- สามารถอำนวยความสะดวกด้านการจราจรรวมถึงรักษาความปลอดภัยในชีวิตและทรัพย์สินของประชาชนในเขตเทศบาล	สำนักปลัดเทศบาล

ที่	โครงการ	วัตถุประสงค์	เป้าหมาย (ผลผลิตของโครงการ)	งบประมาณ					ตัวชี้วัด (KPI)	ผลที่คาดว่าจะได้รับ	หน่วยงาน รับผิดชอบหลัก
				2566 (บาท)	2567 (บาท)	2568 (บาท)	2569 (บาท)	2570 (บาท)			
2.	โครงการฝึกอบรมอาสาสมัครป้องกันภัยฝ่ายพลเรือน	- เพื่อเพิ่มความรู้และวิทยาการสมัยใหม่ในการป้องกันและบรรเทาสาธารณภัยให้แก่ประชาชนภายในเขตเทศบาล	- จัดฝึกอบรมประชาชนภายในเขตเทศบาล จำนวน 100 คน เป็นระยะเวลา 5 วัน โดยเชิญวิทยากรจากหน่วยงานที่เกี่ยวข้องเข้าร่วมดำเนินการ	30,000	30,000	30,000	30,000	30,000	- ผู้เข้ารับการอบรม ร้อยละ 70 มีความรู้ความเข้าใจเกี่ยวกับการป้องกันและบรรเทาสาธารณภัย	- เพื่อให้ประชาชนมีความรู้ในการป้องกันและบรรเทาสาธารณภัย	สำนักปลัดเทศบาล
3.	โครงการฝึกซ้อมแผนเพื่อป้องกันอุบัติเหตุ	- เพื่อให้เจ้าหน้าที่มีความพร้อมในการปฏิบัติหน้าที่	- จัดการอบรมและฝึกซ้อมแผนเพื่อป้องกันอุบัติเหตุต่าง ๆ เช่น อัคคีภัย อุบัติเหตุทางถนนภัยจากสารเคมี เป็นต้น	30,000	30,000	30,000	30,000	30,000	- เจ้าหน้าที่ร้อยละ 85 มีความพร้อมในการปฏิบัติงาน	- เจ้าหน้าที่ / พนักงานสามารถจัดการกับอุบัติเหตุที่เกิดขึ้นได้อย่างดี ลดความสูญเสียที่จะเกิดขึ้นต่อชีวิตและทรัพย์สินของประชาชนได้	สำนักปลัดเทศบาล
4.	โครงการติดตั้งกล้องวงจรปิดพร้อมอุปกรณ์ถนนมหาจักรพรรดิ	- เพื่อให้เทศบาลมีเครื่องมือ เครื่องใช้สำหรับเฝ้าระวังด้านความปลอดภัยในชีวิตและทรัพย์สินของประชาชน	- ติดตั้งกล้องวงจรปิดพร้อมอุปกรณ์ภายในบริเวณถนนมหาจักรพรรดิ รายละเอียดตามข้อกำหนดของเทศบาล	5,940,000	5,940,000	5,940,000	5,940,000	5,940,000	- ถนนมหาจักรพรรดิมีระบบกล้องวงจรปิด จำนวน 1 ชุด	- ประชาชนที่อาศัยอยู่และสัญจรไปมาในบริเวณถนนมหาจักรพรรดิมีความปลอดภัยในชีวิตและทรัพย์สินเพิ่มขึ้น	สำนักปลัดเทศบาล

ที่	โครงการ	วัตถุประสงค์	เป้าหมาย (ผลผลิตของโครงการ)	งบประมาณ					ตัวชี้วัด (KPI)	ผลที่คาดว่าจะ ได้รับ	หน่วยงาน รับผิดชอบหลัก
				2566 (บาท)	2567 (บาท)	2568 (บาท)	2569 (บาท)	2570 (บาท)			
5.	โครงการจ้างที่ปรึกษาในการจัดหาครุภัณฑ์การพัฒนาเมืองในด้านความปลอดภัยและคมนาคม (ฉะเชิงเทรา สมาร์ท ซิตี้)	- เพื่อจ้างที่ปรึกษาในการศึกษาออกแบบและพัฒนาระบบต้นแบบในด้านการรักษาความปลอดภัยและระบบบริหารการจัดการจราจร ภายในเขตเทศบาลเมืองฉะเชิงเทรา	- เพื่อจ้างที่ปรึกษาในการศึกษาออกแบบและพัฒนาระบบต้นแบบในด้านการรักษาความปลอดภัยและระบบบริหารการจัดการจราจร ภายในเขตเทศบาลเมืองฉะเชิงเทรา รายละเอียดตามข้อกำหนดของเทศบาลฯ	37,070,600	37,070,600	37,070,600	37,070,600	37,070,600	- เทศบาลเมืองฉะเชิงเทรามีระบบรักษาความปลอดภัยและบริหารจัดการจราจรที่มีประสิทธิภาพ	- ประชาชนที่อยู่อาศัยและสัญจรไปมา มีความปลอดภัยในชีวิตและทรัพย์สิน และได้รับความสะดวกในการจราจร	สำนักปลัดเทศบาล
6.	โครงการปรับปรุงระบบกล้องวงจรปิดพร้อมอุปกรณ์	- เพื่อปรับปรุงระบบกล้องวงจรปิดที่มีอยู่ในเขตเทศบาลให้สามารถใช้งานได้	- ปรับปรุงระบบกล้องวงจรปิดพร้อมอุปกรณ์และเพิ่มจำนวนกล้องวงจรปิดให้เต็มระบบ รายละเอียดตามข้อกำหนดของเทศบาล	500,000	500,000	500,000	500,000	500,000	- ระบบกล้องวงจรปิดได้รับการปรับปรุงให้สามารถใช้งานได้อย่างเต็มประสิทธิภาพ จำนวน 1 ระบบ	- เทศบาลมีเครื่องมือเครื่องใช้สำหรับรักษาความปลอดภัยในชีวิตและทรัพย์สินของประชาชนในเขตเทศบาล	สำนักปลัดเทศบาล
7.	โครงการติดตั้งกล้องวงจรปิดพร้อมอุปกรณ์ถนนสุขประยูร	- เพื่อให้เทศบาลมีเครื่องมือ เครื่องใช้สำหรับเฝ้าระวังด้านความปลอดภัยในชีวิตและทรัพย์สินของประชาชน	- ติดตั้งกล้องวงจรปิดพร้อมอุปกรณ์ภายในบริเวณถนนสุขประยูร รายละเอียดตามข้อกำหนดของเทศบาล	10,380,000	10,380,000	10,380,000	10,380,000	10,380,000	- ถนนสุขประยูรมีระบบกล้องวงจรปิด จำนวน 1 จุด	- ประชาชนที่อาศัยอยู่และสัญจรไปมา ในบริเวณถนนสุขประยูรมีความปลอดภัยในชีวิตและทรัพย์สินเพิ่มขึ้น	สำนักปลัดเทศบาล

ที่	โครงการ	วัตถุประสงค์	เป้าหมาย (ผลผลิตของโครงการ)	งบประมาณ					ตัวชี้วัด (KPI)	ผลที่คาดว่าจะได้รับ	หน่วยงาน รับผิดชอบหลัก
				2566 (บาท)	2567 (บาท)	2568 (บาท)	2569 (บาท)	2570 (บาท)			
8.	โครงการฝึกอบรมเพื่อซ้อมแผนป้องกันอัคคีภัยให้กับประชาชนในเขตเทศบาลเมืองฉะเชิงเทรา	- เพื่อให้ประชาชนเตรียมความพร้อมในการป้องกันอัคคีภัยที่จะเกิดขึ้น	- จัดอบรมและจัดการซ้อมแผนให้กับประชาชนในเขตเทศบาลเมืองฉะเชิงเทราให้มีความรู้ความเข้าใจในเรื่องการป้องกันอัคคีภัย	100,000	100,000	100,000	100,000	100,000	- ร้อยละ 90 ของประชาชนในเขตเทศบาล ที่เข้ารับการอบรมได้รับความรู้ทางด้านการป้องกันอัคคีภัยเพิ่มมากขึ้น	- เพื่อให้ประชาชนมีความรู้ในการป้องกันอัคคีภัย	สำนักปลัดเทศบาล
9.	โครงการอบรมให้ความรู้แก่เด็กนักเรียนในโรงเรียนสังกัดเทศบาลฯ เกี่ยวกับกฎหมายจราจร	- เพื่อให้นักเรียนได้รับความรู้เกี่ยวกับกฎหมายจราจร	- จัดอบรมให้กับเด็กนักเรียนในโรงเรียนที่อยู่ในเขตเทศบาลเมืองฉะเชิงเทราให้มีความรู้ความเข้าใจเรื่องกฎหมายการจราจร	100,000	100,000	100,000	100,000	100,000	- ร้อยละ 90 ของนักเรียนที่เข้าอบรมได้รับความรู้เกี่ยวกับกฎหมายจราจร	- นักเรียนได้รับความรู้ในปฏิบัติตามกฎหมายจราจรอย่างถูกต้อง	สำนักปลัดเทศบาล
10.	โครงการจัดกิจกรรมให้ความรู้เกี่ยวกับสาธารณสุข วาดภัย อุทกภัย อัคคีภัย สำหรับประชาชนภายในเขตเทศบาลเมืองฉะเชิงเทรา	- เพื่อให้ประชาชนเตรียมพร้อมรับสถานการณ์ต่างๆ ที่จะเกิดขึ้น	- จัดกิจกรรมให้ความรู้แก่ประชาชนในเขตเทศบาลเมืองฉะเชิงเทราทางด้านสาธารณสุข วาดภัย อุทกภัย อัคคีภัย	100,000	100,000	100,000	100,000	100,000	- ร้อยละ 90 ของประชาชนในเขตเทศบาลได้รับความรู้เกี่ยวกับสาธารณสุข วาดภัย อุทกภัย อัคคีภัยที่มีประโยชน์	- ประชาชนมีความพร้อมในการรับมือกับเหตุการณ์สาธารณสุขที่เกิดขึ้น	สำนักปลัดเทศบาล

ที่	โครงการ	วัตถุประสงค์	เป้าหมาย (ผลผลิตของโครงการ)	งบประมาณ					ตัวชี้วัด (KPI)	ผลที่คาดว่าจะได้รับ	หน่วยงาน รับผิดชอบหลัก
				2566 (บาท)	2567 (บาท)	2568 (บาท)	2569 (บาท)	2570 (บาท)			
11.	โครงการพัฒนาระบบรวบรวมข้อมูลนักท่องเที่ยวและจราจรภายในเขตเทศบาลเมืองฉะเชิงเทรา เพื่อการบริหารจัดการจราจรและนักท่องเที่ยวปลอดภัยด้วยระบบปัญญาประดิษฐ์และเทคโนโลยี IoT สำหรับนำร่องสู่การเป็นเมืองอัจฉริยะ (Smart City)	- เพื่อให้เทศบาลมีเครื่องมือ เครื่องใช้ สำหรับรวบรวมข้อมูลนักท่องเที่ยวและจราจรในบริเวณด้านความปลอดภัยในชีวิตและทรัพย์สินและส่งเสริมการท่องเที่ยวของประชาชน	- ติดตั้งระบบรวบรวมข้อมูลนักท่องเที่ยวและจราจรภายในเขตเทศบาลเมืองฉะเชิงเทรา รายละเอียดตามข้อกำหนดของเทศบาล	150,000,000	150,000,000	150,000,000	150,000,000	150,000,000	- เทศบาลมีระบบระบบรวบรวมข้อมูลนักท่องเที่ยวและจราจรภายในเขตเทศบาลจำนวน 1 ระบบ	- เทศบาลมีระบบรวบรวมข้อมูลนักท่องเที่ยวและจราจรประชาชนที่อาศัยอยู่และสัญจรไปมาในเขตเทศบาล มีความปลอดภัยในชีวิตและทรัพย์สินเพิ่มขึ้น	สำนักปลัดเทศบาล

ที่	โครงการ	วัตถุประสงค์	เป้าหมาย (ผลผลิตของโครงการ)	งบประมาณ					ตัวชี้วัด (KPI)	ผลที่คาดว่าจะได้รับ	หน่วยงาน รับผิดชอบหลัก
				2566 (บาท)	2567 (บาท)	2568 (บาท)	2569 (บาท)	2570 (บาท)			
12.	โครงการอบรม พนักงานป้องกันและ บรรเทาสาธารณภัย เทศบาลเมือง ฉะเชิงเทรา	- เพื่อเพิ่มพูนความรู้ และวิทยาการ สมัยใหม่ให้กับ พนักงานป้องกัน ของเทศบาลฯ เพื่อใช้ สำหรับป้องกันและ บรรเทา สาธารณภัย ให้แก่ประชาชนในเขต เทศบาลฯ	- จัดอบรมให้กับพนักงานป้องกัน ของเทศบาลฯ โดยเชิญวิทยากร จากหน่วยงานที่เกี่ยวข้องมาอบรม เพื่อเพิ่มพูนความรู้และวิทยาการ สมัยใหม่ เพื่อใช้สำหรับป้องกัน และบรรเทาสาธารณภัยให้แก่ ประชาชนในเขตเทศบาลฯ	50,000	50,000	50,000	50,000	50,000	- พนักงาน ป้องกันฯ ร้อยละ 80 มีความรู้ความ เข้าใจเกี่ยวกับ วิทยาการ สมัยใหม่ในการ ป้องกันและ บรรเทาสาธารณ ภัย	- พนักงานป้องกันฯ มีความรู้ความเข้าใจ ในวิทยาการ สมัยใหม่ สามารถ ป้องกันและบรรเทา สาธารณภัยให้กับ ประชาชนในเขต เทศบาลฯ ได้อย่างมี ประสิทธิภาพ	สำนักปลัด เทศบาล

**รายละเอียดโครงการพัฒนา
แผนพัฒนาท้องถิ่น (พ.ศ. 2566 – 2570)
เทศบาลเมืองฉะเชิงเทรา**

- ก. ยุทธศาสตร์จังหวัดที่ 4 พัฒนาคุณภาพชีวิตและสวัสดิการสังคม รวมทั้งเพิ่มประสิทธิภาพการรักษาความสงบเรียบร้อยและความปลอดภัยในชีวิตและทรัพย์สินของประชาชน ให้ครอบคลุมประชาชนทุกวัยอย่างทั่วถึง
- ข. ยุทธศาสตร์การพัฒนาของ อปท. ในเขตจังหวัดที่ 6 ยุทธศาสตร์การพัฒนาด้านการบริหารกิจการบ้านเมืองและสังคมที่ดี
6. ยุทธศาสตร์การพัฒนาด้านการเมืองการบริหาร การรักษาความปลอดภัยและความสงบเรียบร้อย

6.3 แผนงานอุตสาหกรรมและการโยธา

ที่	โครงการ	วัตถุประสงค์	เป้าหมาย (ผลผลิตของโครงการ)	งบประมาณ					ตัวชี้วัด (KPI)	ผลที่คาดว่าจะได้รับ	หน่วยงาน รับผิดชอบหลัก
				2566 (บาท)	2567 (บาท)	2568 (บาท)	2569 (บาท)	2570 (บาท)			
1.	โครงการปรับปรุง ห้องทำงานกองช่าง	- เพื่ออำนวยความสะดวกแก่ประชาชนผู้มาติดต่อราชการและเจ้าหน้าที่ผู้ปฏิบัติงาน	- ปรับปรุงห้องทำงานกองช่างใหม่ โดยจัดส่วนบริการประชาชนให้กว้างขวางและสะดวกสบาย จัดส่วนการปฏิบัติงานให้เป็นสัดส่วนสะดวกต่อการติดต่อประสานงาน ตามแบบแปลนแผนผังของเทศบาล	500,000	500,000	500,000	500,000	500,000	- มีห้องทำงานกองช่างที่เป็นสัดส่วน 1 แห่ง	- ประชาชนผู้มาติดต่อราชการได้รับความสะดวก เจ้าหน้าที่สามารถปฏิบัติงานได้อย่างมีประสิทธิภาพ	กองช่าง

ที่	โครงการ	วัตถุประสงค์	เป้าหมาย (ผลผลิตของโครงการ)	งบประมาณ					ตัวชี้วัด (KPI)	ผลที่คาดว่าจะ จะได้รับ	หน่วยงาน รับผิดชอบหลัก
				2566 (บาท)	2567 (บาท)	2568 (บาท)	2569 (บาท)	2570 (บาท)			
2.	โครงการก่อสร้าง โรงจอดรถบริเวณ สำนักงานโรงงาน ปรับปรุงคุณภาพน้ำ	- เพื่อให้มีสถานที่จอด รถเพียงพอกับปริมาณ รถยนต์ส่วนกลาง	- ก่อสร้างโรงจอดรถบริเวณ ด้านหน้าสำนักงานโรงงาน ปรับปรุงคุณภาพน้ำ ความยาว 12 เมตร ความกว้าง 6 เมตร สูง 4.25 เมตร	150,000	150,000	150,000	150,000	150,000	- มีสถานที่ สำหรับจอดรถ อย่างเป็น ระเบียบ จำนวน 1 แห่ง	- ทำให้สถานที่มี ความเป็นระเบียบ เรียบร้อยและเป็น การรักษาภาพ รถยนต์ส่วนกลาง	กองช่าง สุขาภิบาล
3.	โครงการก่อสร้าง เสาธงที่โรงงาน ปรับปรุงคุณภาพน้ำ	- เพื่อให้มีเสาธงใน สถานที่ราชการ	- ก่อสร้างเสาธง ด้านหน้า สำนักงานโรงงานปรับปรุง คุณภาพน้ำ ความสูงประมาณ 12 เมตร เสาธงขนาด ๑ 3 นิ้ว และ 2 นิ้ว ฐาน ค.ส.ล. ขนาด 3 x 3 เมตร	50,000	50,000	50,000	50,000	50,000	- มีเสาธงเพื่อ เป็นเอกลักษณ์ ของทางราชการ จำนวน 1 แห่ง	- ทำให้สถานที่ ราชการมีความเป็น เอกลักษณ์	กองช่าง สุขาภิบาล
4.	โครงการปรับปรุง อาคารเก็บของฝ้าย โยธา	- เพื่อให้มีอาคาร สำหรับเก็บของที่ได้ มาตรฐานและแข็งแรง คงทน	- ปรับปรุงอาคารเก็บของ ฝ้ายโยธา โดยทำการเปลี่ยน โครงหลังคาและหลังคาที่ชำรุด พร้อมเทพื้นปูกระเบื้องและ ก่อสร้างห้องน้ำ จำนวน 3 ห้อง ตามแบบแปลนแนบผังของ เทศบาล	500,000	500,000	500,000	500,000	500,000	- มีอาคาร สำหรับเก็บของ ที่ได้มาตรฐาน จำนวน 1 แห่ง	- อาคารสำหรับเก็บ ของฝ้ายโยธา ที่มี มาตรฐาน สวยงาม เป็นระเบียบ เรียบร้อย	กองช่าง

ที่	โครงการ	วัตถุประสงค์	เป้าหมาย (ผลผลิตของโครงการ)	งบประมาณ					ตัวชี้วัด (KPI)	ผลที่คาดว่าจะ จะได้รับ	หน่วยงาน รับผิดชอบหลัก
				2566 (บาท)	2567 (บาท)	2568 (บาท)	2569 (บาท)	2570 (บาท)			
5.	โครงการปรับปรุง ห้องทำงานของงาน สวนสาธารณะ	- เพื่อซ่อมแซมห้อง ทำงานของงาน สวนสาธารณะให้ได้ มาตรฐานและแข็งแรง คงทน	- ปรับปรุงห้องทำงานของงาน สวนสาธารณะ โดยทำการทาสี พร้อมก่อผนังห้อง ขนาดกว้าง ประมาณ 3.7 เมตร ยาวประมาณ 7 เมตร ตามแบบแปลนแผนผัง ของเทศบาล	300,000	300,000	300,000	300,000	300,000	- ห้องทำงาน ของงาน สวนสาธารณะที่ ได้รับการ ปรับปรุงให้ได้ มาตรฐาน จำนวน 1 แห่ง	- ห้องทำงานของ งานสวนสาธารณะที่ มีสภาพที่ดีเหมาะสม เป็นสถานที่ราชการ	กองช่าง
6.	โครงการปรับปรุง อาคารศูนย์บริการ สาธารณสุขเทศบาล เมืองฉะเชิงเทรา	- เพื่อปรับปรุงอาคาร ศูนย์บริการ สาธารณสุขเทศบาล เมืองฉะเชิงเทรา ให้ความ ความมั่นคงแข็งแรง ปลอดภัย	- ปรับปรุงอาคารศูนย์บริการ สาธารณสุขเทศบาลเมือง ฉะเชิงเทรา โดยทำการปรับปรุง อาคารคอนกรีตเสริมเหล็ก 2 ชั้น ตามแบบแปลนแผนผังของ เทศบาล	1,000,000	1,000,000	1,000,000	1,000,000	1,000,000	- ได้ปรับปรุง อาคาร ศูนย์บริการ สาธารณสุข เทศบาลเมือง ฉะเชิงเทรา จำนวน 1 แห่ง	- ประชาชนได้รับ ความสะดวกสบาย ในการเข้ารับบริการ และการปฏิบัติงาน ของพนักงานเกิด ประสิทธิภาพ	กอง สาธารณสุข และ สิ่งแวดล้อม
7.	โครงการปรับปรุง บ้านพักสัตว์แพทย์ และบ้านพัก พนักงานจ้าง งานโรงฆ่าสัตว์	- เพื่อให้เจ้าหน้าที่ ผู้ปฏิบัติงานได้รับ ความสะดวก สามารถ ให้บริการประชาชนได้ อย่างมีประสิทธิภาพ	- ปรับปรุงซ่อมแซมบ้านพัก สัตว์แพทย์และบ้านพักพนักงาน จ้างงานโรงฆ่าสัตว์ เลขที่ 345/2 , 345/3 , 345/4	1,500,000	1,500,000	1,500,000	1,500,000	1,500,000	- มีบ้านพักที่ สามารถพัก อาศัยได้สะดวก มีมาตรฐาน	- ประชาชนผู้มา ติดต่อราชการได้รับ ความสะดวกและ เจ้าหน้าที่สามารถ ปฏิบัติงานได้อย่างมี ประสิทธิภาพ	กอง สาธารณสุข และ สิ่งแวดล้อม

ที่	โครงการ	วัตถุประสงค์	เป้าหมาย (ผลผลิตของโครงการ)	งบประมาณ					ตัวชี้วัด (KPI)	ผลที่คาดว่าจะได้รับ	หน่วยงาน รับผิดชอบหลัก
				2566 (บาท)	2567 (บาท)	2568 (บาท)	2569 (บาท)	2570 (บาท)			
8.	โครงการปรับปรุงอาคารสำนักงานเทศบาลเมืองฉะเชิงเทรา	- เพื่อให้อาคารสำนักงานเทศบาลเมืองฉะเชิงเทรา อยู่ในสภาพใช้งานได้ดี เพื่อการปฏิบัติงานและบริการประชาชน	- ปรับปรุงอาคารสำนักงานเทศบาลเมืองฉะเชิงเทรา	1,000,000	1,000,000	1,000,000	1,000,000	1,000,000	- อาคารสำนักงานมีสภาพพร้อมใช้งาน	- การปฏิบัติงานเป็นไปด้วยความเรียบร้อยประชาชนเกิดความพึงพอใจ	สำนักปลัดเทศบาล
9.	โครงการก่อสร้างอาคารอเนกประสงค์ภายในโรงพยาบาลในโรงพยาบาล	- เพื่อก่อสร้างอาคารอเนกประสงค์ภายในโรงพยาบาล	- โดยทำการก่อสร้างอาคารอเนกประสงค์โครงการหลังคาเหล็ก ขนาดกว้าง 15.50 เมตร ยาว 20.00 เมตร ตามแบบแปลนแนวมิ่งของเทศบาล	2,000,000	2,000,000	2,000,000	2,000,000	2,000,000	- ได้อาคารอเนกประสงค์ภายในโรงพยาบาล จำนวน 1 แห่ง	- โรงพยาบาลมีอาคารอเนกประสงค์ที่มีมาตรฐานและมั่นคงสำหรับปฏิบัติงานเพื่อให้เกิดประสิทธิภาพสูงสุด	กองสาธารณสุขและสิ่งแวดล้อม
10.	โครงการก่อสร้างวีรรอบบริเวณสถานีขนส่งผู้โดยสารจังหวัดฉะเชิงเทราเทศบาลเมืองฉะเชิงเทรา	- เพื่อก่อสร้างวีรรอบสถานีขนส่งผู้โดยสารจังหวัดฉะเชิงเทราเทศบาลเมืองฉะเชิงเทรา เพื่อให้เกิดความปลอดภัยแก่ประชาชนที่เข้ามาใช้บริการ	- ก่อสร้างวีรรอบบริเวณสถานีขนส่งผู้โดยสารจังหวัดฉะเชิงเทรา เทศบาลเมืองฉะเชิงเทรา ตามแบบแปลนของเทศบาลเมืองฉะเชิงเทรา	1,000,000	1,000,000	1,000,000	1,000,000	1,000,000	- สถานีขนส่งผู้โดยสารจังหวัดฉะเชิงเทรา มีวีรรอบบริเวณสถานีขนส่ง	- ทำให้เกิดความปลอดภัยแก่ประชาชนที่เข้ามาใช้บริการ	สำนักปลัดฯ (สถานีขนส่งฯ)

ที่	โครงการ	วัตถุประสงค์	เป้าหมาย (ผลผลิตของโครงการ)	งบประมาณ					ตัวชี้วัด (KPI)	ผลที่คาดว่าจะได้รับ	หน่วยงาน รับผิดชอบหลัก
				2566 (บาท)	2567 (บาท)	2568 (บาท)	2569 (บาท)	2570 (บาท)			
11.	โครงการปรับปรุงระบบสายไฟฟ้าภายในสถานีขนส่งเทศบาลเมืองฉะเชิงเทรา	- เพื่อปรับปรุงระบบไฟฟ้าภายในสถานีขนส่งเทศบาลเมืองฉะเชิงเทรา	- ปรับปรุงระบบสายไฟฟ้าภายในสถานีขนส่งเทศบาลเมืองฉะเชิงเทรา ตามมาตรฐานของการไฟฟ้าส่วนภูมิภาค ตามแบบแปลนแผนผังของเทศบาล	100,000	100,000	100,000	100,000	100,000	- ระบบไฟฟ้าของสถานีขนส่งเทศบาลเมืองฉะเชิงเทรา ได้รับการปรับปรุงให้มีความปลอดภัย	- สถานีขนส่งเทศบาลเมืองฉะเชิงเทรา มีระบบสายไฟฟ้าที่ได้มาตรฐาน - เครื่องใช้ไฟฟ้ามีอายุการใช้งานยาวนานขึ้น	สำนักปลัดฯ (สถานีขนส่งฯ)
12.	โครงการขยายเขตไฟฟ้าสาธารณะบริเวณสถานีขนส่งผู้โดยสารจังหวัดฉะเชิงเทราเทศบาลเมืองฉะเชิงเทรา	- เพื่อปรับปรุงระบบสาธารณูปโภคในเขตเทศบาล	- ขยายเขตระบบจำหน่ายไฟฟ้าสาธารณะ บริเวณสถานีขนส่งผู้โดยสารจังหวัดฉะเชิงเทรา เทศบาลเมืองฉะเชิงเทรา ตามแปลนของการไฟฟ้าส่วนภูมิภาค	700,000	700,000	700,000	700,000	700,000	- บริเวณสถานีขนส่งผู้โดยสารจังหวัดฉะเชิงเทรา มีไฟฟ้าใช้จำนวน 1 แห่ง	- ประชาชนในเขตเทศบาลฯ มีไฟฟ้าแสงสว่างใช้อย่างทั่วถึง	สำนักปลัดฯ (สถานีขนส่งฯ)

บัญชีครุภัณฑ์
แผนพัฒนาท้องถิ่น (พ.ศ. 2566 – 2570)
เทศบาลเมืองฉะเชิงเทรา

ที่	แผนงาน	หมวด	ประเภท	เป้าหมาย (ผลผลิตของครุภัณฑ์)	งบประมาณ					หน่วยงาน รับผิดชอบหลัก
					2566 (บาท)	2567 (บาท)	2568 (บาท)	2569 (บาท)	2570 (บาท)	
1. แผนงานบริหารงานทั่วไป										
	1.1 งานบริหารทั่วไป	ค่าครุภัณฑ์ ที่ดินและ สิ่งก่อสร้าง	ครุภัณฑ์ งานบ้าน งานครัว	1) เครื่องทำน้ำร้อน - เย็น จำนวน 1 เครื่อง	10,000	10,000	10,000	10,000	10,000	งานทะเบียน สำนักปลัด เทศบาล
	1.2 งานวางแผนสถิติ และวิชาการ	ค่าครุภัณฑ์ ที่ดินและ สิ่งก่อสร้าง	ครุภัณฑ์ ไฟฟ้าและวิทยุ	1) ระบบเสียง (ชุดเคลื่อนย้าย) จำนวน 1 ชุด ประกอบด้วยเครื่องผสมสัญญาณเสียงแบบดิจิทัล เครื่องปรับแต่งสัญญาณเสียง ชุดลำโพง ชุดไมโครโฟน ฯลฯ พร้อมอุปกรณ์ประกอบและค่างานเข้าระบบ รายละเอียดตามข้อกำหนดของเทศบาล	1,500,000	1,500,000	1,500,000	1,500,000	1,500,000	กองยุทธศาสตร์ และงบประมาณ
				รวม	1,501,000	1,501,000	1,501,000	1,501,000	1,501,000	

บัญชีครุภัณฑ์
แผนพัฒนาท้องถิ่น (พ.ศ. 2566 – 2570)
เทศบาลเมืองฉะเชิงเทรา

ที่	แผนงาน	หมวด	ประเภท	เป้าหมาย (ผลผลิตของครุภัณฑ์)	งบประมาณ					หน่วยงาน รับผิดชอบ หลัก
					2566 (บาท)	2567 (บาท)	2568 (บาท)	2569 (บาท)	2570 (บาท)	
2. แผนงานการรักษาความสงบภายใน										
	2.1 งานป้องกันภัย ฝ่ายพลเรือนและ ระงับอัคคีภัย	ค่าครุภัณฑ์ ที่ดิน และสิ่ง ก่อสร้าง	ครุภัณฑ์ ยานพาหนะ และขนส่ง	1) รถยนต์ตรวจการณ์บริเวณระบอบกสูบไม่ต่ำกว่า 2,000 ซีซี เครื่องยนต์ดีเซล ขับเคลื่อน 2 ล้อ จำนวน 1 คัน	1,359,000	1,359,000	1,359,000	1,359,000	1,359,000	สำนักปลัด เทศบาล
				2) รถยนต์ดับเพลิงชนิดถังน้ำในตัว ชนิด 6 ล้อ เครื่องยนต์ดีเซล กำลังแรงม้าไม่น้อยกว่า 170 แรงม้า ถังบรรจุน้ำมีความจุไม่น้อยกว่า 4,000 ลิตร จำนวน 1 คัน	4,600,000	4,600,000	4,600,000	4,600,000	4,600,000	สำนักปลัด เทศบาล
				3) รถยนต์บรรทุกน้ำดับเพลิงแบบเนกประสงค์ ตัวรถชนิด 6 ล้อ เครื่องยนต์ดีเซล กำลังแรงม้าไม่น้อย กว่า 200 แรงม้า ถังบรรจุน้ำมีปริมาตรความจุไม่น้อย กว่า 6,000 ลิตร จำนวน 1 คัน	3,500,000	3,500,000	3,500,000	3,500,000	3,500,000	สำนักปลัด เทศบาล
				5) รถยนต์บรรทุกน้ำดับเพลิงแบบเนกประสงค์ และช่วยดับเพลิง แบบถังรี ตัวรถชนิด 10 ล้อ ขนาดความจุไม่น้อยกว่า 12,000 ลิตร พร้อมติดตั้ง เครื่องสูบน้ำดับเพลิง จำนวน 1 คัน	6,000,000	6,000,000	6,000,000	6,000,000	6,000,000	สำนักปลัด เทศบาล

ที่	แผนงาน	หมวด	ประเภท	เป้าหมาย (ผลผลิตของครุภัณฑ์)	งบประมาณ					หน่วยงาน รับผิดชอบหลัก
					2566 (บาท)	2567 (บาท)	2568 (บาท)	2569 (บาท)	2570 (บาท)	
2.1 งานป้องกันภัย ฝ่ายพลเรือนและ ระงับอัคคีภัย		ค่าครุภัณฑ์ ที่ดิน และสิ่ง ก่อสร้าง	ครุภัณฑ์ ยานพาหนะ และขนส่ง	6) เวียนต์ดับเพลิง ชนิดไฟเบอร์กลาส โดยติดตั้ง เครื่องยนต์ขนาดไม่น้อยกว่า 100 แรงม้า และติดตั้ง เครื่องสูบน้ำแบบแรงดันสูง ขนาดไม่น้อยกว่า 500 ปอนด์/พารางนิ้ว พร้อมอุปกรณ์ครบชุด จำนวน 1 ลำ	6,000,000	6,000,000	6,000,000	6,000,000	6,000,000	สำนักปลัด เทศบาล
			ครุภัณฑ์ เครื่องดับเพลิง	1) เครื่องสูบน้ำดับเพลิงชนิดหาคาบหม้อพร้อมระบบผสม น้ำยาเคมีฟองกล เครื่องยนต์ใช้น้ำมันเบนซิน 2 สูบ 4 จังหวะ กำลัง 24 แรงม้า ปริมาตรกระบอกสูบ 600 ซีซี ระบายความร้อนด้วยอากาศสารัท ด้วยไฟฟ้า จำนวน 1 เครื่อง	550,000	550,000	550,000	550,000	550,000	สำนักปลัด เทศบาล
			ครุภัณฑ์อื่น	2) พัฒนาระบายควันแบบสร้างแรงดันบวก (PPV) กันฝุ่นกันน้ำระดับ IP 66 ใช้พลังงานจากแบตเตอรี่ ในตัว ใบพัดขนาด 20 นิ้ว มีหูหิ้วและสายสะพาย สามารถปรับองศาและพับเก็บได้ จำนวน 1 เครื่อง	450,000	450,000	450,000	450,000	450,000	สำนักปลัด เทศบาล
			ครุภัณฑ์อื่น	3) ชุดสูบน้ำพร้อมติดตั้งขนาดความจุไม่น้อยกว่า 6,000 ลิตร พร้อมเดินระบบท่อทางน้ำและติดตั้ง แผงควบคุมทางสูบน้ำและส่งน้ำด้านซ้าย - ขวา ติดตั้งแท่นบินน้ำพร้อมพันสีตัวรองและชุดสูบน้ำ จำนวน 1 ชุด	690,000	690,000	690,000	690,000	690,000	สำนักปลัด เทศบาล
			ครุภัณฑ์อื่น	1. เบาะลมนิรภัยรูปทรงแปดเหลี่ยมด้านเท่า สำหรับ รองรับผู้ประสบภัยจากที่สูงไม่น้อยกว่า 16 เมตร ใช้ดึงอากาศแรงดันสูงขนาด 10 ลิตร 300 บาร์ ในการ อัดอากาศให้เบาะคงรูป มีอุปกรณ์สำหรับใช้งาน ร่วมกัน จำนวน 1 ชุด	1,800,000	1,800,000	1,800,000	1,800,000	1,800,000	สำนักปลัด เทศบาล
				รวม	24,949,000	24,949,000	24,949,000	24,949,000	24,949,000	

บัญชีครุภัณฑ์
แผนพัฒนาท้องถิ่น (พ.ศ. 2566 - 2570)
เทศบาลเมืองฉะเชิงเทรา

ที่	แผนงาน	หมวด	ประเภท	เป้าหมาย (ผลผลิตของครุภัณฑ์)	งบประมาณ					หน่วยงาน รับผิดชอบหลัก
					2566 (บาท)	2567 (บาท)	2568 (บาท)	2569 (บาท)	2570 (บาท)	
3. แผนงานการศึกษา										
	3.1 งานระดับก่อน วัยเรียนและประถมศึกษา	ค่าครุภัณฑ์ ที่ดินและ สิ่งก่อสร้าง	ครุภัณฑ์ การศึกษา	1) โต๊ะนักเรียน-เก้าอี้นักเรียน ระดับมัธยมศึกษา ปีที่ 1 - 3 จำนวน 600 ชุดๆ ละ 1,200 บาท	720,000	720,000	720,000	720,000	720,000	โรงเรียน เทศบาล 1 (กองการศึกษา)
				2) โต๊ะนักเรียน-เก้าอี้นักเรียน ระดับมัธยมศึกษาปีที่ 1 - 3 จำนวน 240 ชุดๆ ละ 1,200 บาท	288,000	288,000	288,000	288,000	288,000	โรงเรียน เทศบาล 2 (กองการศึกษา)
			ครุภัณฑ์ โชนาและ เฟอร์นิเจอร์	1) เครื่องมัลติมีเดีย โปรเจคเตอร์ ระบบ XGA ขนาด 4,000 ANSI Lumens จำนวน 2 เครื่องๆ ละ 33,600 บาท	67,200	67,200	67,200	67,200	67,200	โรงเรียน เทศบาล 2 (กองการศึกษา)
				2) จอรับภาพ ชนิดมอเตอร์ไฟฟ้า ขนาดเส้นทแยงมุม 100 นิ้ว จำนวน 2 จอๆ ละ 13,000 บาท	26,000	26,000	26,000	26,000	26,000	โรงเรียน เทศบาล 2 (กองการศึกษา)

ที่	แผนงาน	หมวด	ประเภท	เป้าหมาย (ผลผลิตของครูภัณฑ์)	งบประมาณ					หน่วยงาน รับผิดชอบหลัก
					2566 (บาท)	2567 (บาท)	2568 (บาท)	2569 (บาท)	2570 (บาท)	
3.1	งานระดับก่อน วัยเรียนและประถมศึกษา	ค่าครูภัณฑ์ ที่ดินและ สิ่งก่อสร้าง	ครูภัณฑ์ การเกษตร	2) เครื่องปั้มน้ำหอยโข่ง ชนิดแรงดันสูง กำลังไฟ 220 โวลท์ จำนวน 1 ชุด เป็นเงิน 35,000 บาท	35,000	35,000	35,000	35,000	35,000	ศูนย์พัฒนา เด็กเล็ก (กองการศึกษา)
			ครูภัณฑ์ไฟฟ้า และวิทยุ	1) ระบบสัญญาณออกซ์โคโนมิติ พร้อมเดินสายและ ติดตั้ง จำนวน 1 ระบบ	50,000	50,000	50,000	50,000	50,000	โรงเรียน เทศบาล 2 (กองการศึกษา)
				2) ระบบเครื่องขยายเสียงในโรงอาหาร	500,000	500,000	500,000	500,000	500,000	โรงเรียน เทศบาล 2 (กองการศึกษา)
				3) ไมโครโฟน ชนิดไร้สาย พร้อมเครื่องรับสัญญาณ และเครื่องส่งสัญญาณ แบบ Handheld จำนวน 2 ชุด ๆ ละ 28,000 บาท	56,000	56,000	56,000	56,000	56,000	โรงเรียน เทศบาล 2 (กองการศึกษา)
		ครูภัณฑ์ ยานพาหนะ และขนส่ง	1) รถยนต์โดยสาร ขนาดไม่น้อยกว่า 19 ที่นั่ง (รถมินิ บัส) เครื่องยนต์ดีเซล กำลังแรงม้าสูงสุดไม่น้อยกว่า 130 แรงม้า เกียร์ธรรมดา แบบ 4 ล้อ ถังน้ำมันมี ความจุไม่น้อยกว่า 90 ลิตร หรือมากกว่า จำนวน 1 คัน	2,400,000	2,400,000	2,400,000	2,400,000	2,400,000	โรงเรียน เทศบาล 1 (กองการศึกษา)	

ที่	แผนงาน	หมวด	ประเภท	เป้าหมาย (ผลผลิตของครูภัณฑ์)	งบประมาณ					หน่วยงาน รับผิดชอบหลัก	
					2566 (บาท)	2567 (บาท)	2568 (บาท)	2569 (บาท)	2570 (บาท)		
3.1	งานระดับก่อน วัยเรียนและประถมศึกษา	ค่าครูภัณฑ์ ที่ดินและ สิ่งก่อสร้าง	ครูภัณฑ์ ยานพาหนะ และขนส่ง	2) รถยนต์โดยสาร ขนาดไม่น้อยกว่า 19 ที่นั่ง (รถมินิบัส) เครื่องยนต์ดีเซล กำลังแรงม้าสูงสุดไม่น้อยกว่า 130 แรงม้า เกียร์ธรรมดา แบบ 4 ล้อ ถังน้ำมันมี ความจุไม่น้อยกว่า 90 ลิตร หรือมากกว่า จำนวน 1 คัน	2,400,000	2,400,000	2,400,000	2,400,000	2,400,000	โรงเรียน เทศบาล 2 (กองการศึกษา)	
				ครูภัณฑ์ สำนักงาน	1) เครื่องฟอกอากาศ จำนวน 8 เครื่องๆ ละ 18,000 บาท	144,000	144,000	144,000	144,000	144,000	โรงเรียน เทศบาล 1 (กองการศึกษา)
				2) เครื่องปรับอากาศ แบบแยกส่วน ขนาดไม่ต่ำกว่า 26,000 BTU จำนวน 2 เครื่องๆ ละ 36,000 บาท	72,000	72,000	72,000	72,000	72,000	โรงเรียน เทศบาล 1 (กองการศึกษา)	
				3) เครื่องปรับอากาศ แบบแยกส่วน ขนาดไม่ต่ำกว่า 24,000 BTU จำนวน 10 เครื่องๆ ละ 32,400 บาท	324,000	324,000	324,000	324,000	324,000	โรงเรียน เทศบาล 1 (กองการศึกษา)	
				4) เครื่องฟอกอากาศ จำนวน 11 เครื่องๆ ละ 18,000 บาท	198,000	198,000	198,000	198,000	198,000	โรงเรียน เทศบาล 2 (กองการศึกษา)	
				5) เครื่องปรับอากาศ แบบแยกส่วน ขนาดไม่ต่ำกว่า 26,000 BTU จำนวน 16 เครื่องๆ ละ 36,000 บาท	576,000	576,000	576,000	576,000	576,000	โรงเรียน เทศบาล 2 (กองการศึกษา)	

ที่	แผนงาน	หมวด	ประเภท	เป้าหมาย (ผลผลิตของครุภัณฑ์)	งบประมาณ					หน่วยงาน รับผิดชอบหลัก
					2566 (บาท)	2567 (บาท)	2568 (บาท)	2569 (บาท)	2570 (บาท)	
3.1 งานระดับก่อน วัยเรียนและประถมศึกษา		ค่าครุภัณฑ์ ที่ดินและ สิ่งก่อสร้าง	ครุภัณฑ์ สำนักงาน	6) เครื่องปรับอากาศ แบบแยกส่วน ขนาดไม่ต่ำกว่า 13,000 BTU จำนวน 1 เครื่อง	23,000	23,000	23,000	23,000	23,000	โรงเรียน เทศบาล 2 (กองการศึกษา)
				7) เครื่องปรับอากาศ แบบแยกส่วน ขนาดไม่ต่ำกว่า 40,000 BTU จำนวน 4 เครื่องๆ ละ 51,000 บาท	204,000	204,000	204,000	204,000	204,000	โรงเรียน เทศบาล 2 (กองการศึกษา)
				8) เครื่องปรับอากาศ แบบแยกส่วน ขนาดไม่ต่ำกว่า 24,000 BTU จำนวน 24เครื่องๆ ละ 32,400 บาท	777,600	777,600	777,600	777,600	777,600	โรงเรียน เทศบาล 2 (กองการศึกษา)
				9) เครื่องปรับอากาศ แบบแยกส่วน ชนิดแขวน ขนาด 20,000 บีทียู จำนวน 2 เครื่องๆ ละ 30,600 บาท	61,200	61,200	61,200	61,200	61,200	โรงเรียน เทศบาล 2 (กองการศึกษา)
				10) เครื่องปรับอากาศ แบบแยกส่วน ชนิดแขวน ขนาด 30,000 บีทียู จำนวน 2 เครื่องๆ ละ 39,700 บาท	79,400	79,400	79,400	76,400	79,400	โรงเรียน เทศบาล 2 (กองการศึกษา)
				11) พัดลมโคมจร ขนาด 18 นิ้ว จำนวน 55 เครื่อง เครื่องละ 3,000 บาท	165,000	165,000	165,000	165,000	165,000	โรงเรียน เทศบาล 2 (กองการศึกษา)

ที่	แผนงาน	หมวด	ประเภท	เป้าหมาย (ผลผลิตของครูภัณฑ์)	งบประมาณ					หน่วยงาน รับผิดชอบหลัก
					2566 (บาท)	2567 (บาท)	2568 (บาท)	2569 (บาท)	2570 (บาท)	
3.1	งานระดับก่อน วัยเรียนและประถมศึกษา	ค่าครูภัณฑ์ ที่ดินและ สิ่งก่อสร้าง	ครูภัณฑ์ สำนักงาน	12) ตู้เก็บอุปกรณ์ ประกอบด้วย	40,000	40,000	40,000	40,000	40,000	โรงเรียน เทศบาล 2 (กองการศึกษา)
				12.1 ตู้บนเลื่อนกระจก จำนวน 2 ตู้						
				12.2 ตู้เสื้อผ้า จำนวน 2 ตู้						
			12.3 ตู้ 2 บานเปิดกระจก จำนวน 1 ตู้							
			13) เก้าอี้อลาสติก จำนวน 500 ตัวๆ ละ 250 บาท	125,000	125,000	125,000	125,000	125,000	โรงเรียน เทศบาล 2 (กองการศึกษา)	
14) เครื่องสแกนลายนิ้วมือ ชนิดบันทึกเวลาเข้าออกงาน รองรับลายนิ้วมือไม่น้อยกว่า 3,000 ลายนิ้วมือ จำนวน 1 เครื่อง	9,700	9,700	9,700	9,700	9,700	โรงเรียน เทศบาล 2 (กองการศึกษา)				
			ครูภัณฑ์ การเกษตร	16) เครื่องปั้มน้ำหยดโชน ชนิดแรงดันสูง กำลังไฟ 220 โวลต์ จำนวน 1 ชุด เป็นเงิน 35,000 บาท	35,000	35,000	35,000	35,000	35,000	โรงเรียน เทศบาล 2 (กองการศึกษา)
			ครูภัณฑ์ คอมพิวเตอร์	1) เครื่องคอมพิวเตอร์ สำหรับสำนักงาน จำนวน 35 เครื่องๆ ละ 17,000 บาท	595,000	595,000	595,000	595,000	595,000	โรงเรียน เทศบาล 1 (กองการศึกษา)
				2) อุปกรณ์กระจายสัญญาณไร้สาย (L2 Switch) ขนาด 24 ช่อง แบบที่ 2 จำนวน 6 ชุด ๆ ละ 21,000 บาท	126,000	126,000	126,000	126,000	126,000	โรงเรียน เทศบาล 1 (กองการศึกษา)

ที่	แผนงาน	หมวด	ประเภท	เป้าหมาย (ผลผลิตของครุภัณฑ์)	งบประมาณ					หน่วยงาน รับผิดชอบหลัก
					2566 (บาท)	2567 (บาท)	2568 (บาท)	2569 (บาท)	2570 (บาท)	
3.1	งานระดับก่อน วัยเรียนและประถม- ศึกษา	ค่าครุภัณฑ์ ที่ดินและ สิ่งก่อสร้าง	ครุภัณฑ์ คอมพิวเตอร์	3) เครื่องสำรองไฟฟ้า ขนาด 800 VA จำนวน 35 เครื่อง เครื่องละ 2,500 บาท	87,500	87,500	87,500	87,500	87,500	โรงเรียน เทศบาล 1 (กองการศึกษา)
				4) เครื่องพิมพ์เลเซอร์ หรือ LED ขนาด Network แบบที่ 2 จำนวน 4 เครื่อง ๆ ละ 15,000 บาท	60,000	60,000	60,000	60,000	60,000	โรงเรียน เทศบาล 1 (กองการศึกษา)
				5) เครื่องคอมพิวเตอร์ สำหรับสำนักงาน จำนวน 65 เครื่องๆ ละ 17,000 บาท	1,105,000	1,105,000	1,105,000	1,105,000	1,105,000	โรงเรียน เทศบาล 2 (กองการศึกษา)
				6) อุปกรณ์กระจายสัญญาณไร้สาย (L2 Switch) ขนาด 24 ช่อง แบบที่ 2 จำนวน 6 ชุด ๆ ละ 21,000 บาท	126,000	126,000	126,000	126,000	126,000	โรงเรียน เทศบาล 2 (กองการศึกษา)
				7) เครื่องสำรองไฟฟ้า ขนาด 800 VA จำนวน 65 เครื่อง เครื่องละ 2,500 บาท	162,500	162,500	162,500	162,500	162,500	โรงเรียน เทศบาล 2 (กองการศึกษา)
				8) เครื่องพิมพ์เลเซอร์ หรือ LED ขนาด Network แบบที่ 2 จำนวน 4 เครื่อง ๆ ละ 15,000 บาท	60,000	60,000	60,000	60,000	60,000	โรงเรียน เทศบาล 2 (กองการศึกษา)
				9) อุปกรณ์กระจายสัญญาณไร้สาย (L2 Switch) แบบที่ 2 จำนวน 1 เครื่อง	21,000	21,000	21,000	21,000	21,000	โรงเรียน เทศบาล 2 (กองการศึกษา)

ที่	แผนงาน	หมวด	ประเภท	เป้าหมาย (ผลผลิตของครูภัณฑ์)	งบประมาณ					หน่วยงาน รับผิดชอบหลัก
					2566 (บาท)	2567 (บาท)	2568 (บาท)	2569 (บาท)	2570 (บาท)	
3.1	งานระดับก่อน วัยเรียนและประถมศึกษา	ค่าครูภัณฑ์ ที่ดินและ สิ่งก่อสร้าง	ครูภัณฑ์อื่น	1) มีนักเรียนโครงการเหล็กเหนียวหล่อพื้นไม้เนื้อแข็ง พร้อมทำการทำน้ายารักษาเนื้อไม้ จำนวน 3 ตัวๆ ละ 38,000 บาท	114,000	114,000	114,000	114,000	114,000	ศูนย์พัฒนา เด็กเล็ก (กองการศึกษา)
			ครูภัณฑ์ คนตรีและ นาฏศิลป์	- เครื่องดนตรีสากล ประกอบด้วย 1. ปิคโคโล่ จำนวน 1 ตัว 2. ฟลูต จำนวน 2 เครื่อง 3. คลาริเน็ต จำนวน 4 เครื่อง 4. อ้อโต้ แซ็กโซโฟน จำนวน 2 เครื่อง 5. เทเนอร์ แซ็กโซโฟน จำนวน 2 เครื่อง 6. เมลโลโฟน จำนวน 4 เครื่อง 7. ทรัมเป็ต จำนวน 4 เครื่อง 8. ทรอมโบน จำนวน 4 เครื่อง 9. บาริโตน จำนวน 4 เครื่อง 10. ยูโฟเนียม จำนวน 2 เครื่อง 11. ซูบา จำนวน 2 เครื่อง 12. กลองใหญ่มาร์ชชิ่ง ขนาด 16 นิ้ว จำนวน 1 ใบ 13. กลองใหญ่มาร์ชชิ่ง ขนาด 18 นิ้ว จำนวน 1 ใบ 14. กลองใหญ่มาร์ชชิ่ง ขนาด 20 นิ้ว จำนวน 1 ใบ 15. กลองใหญ่มาร์ชชิ่ง ขนาด 22 นิ้ว จำนวน 1 ใบ 16. กลองสแนร์มาร์ชชิ่ง จำนวน 3 ใบ 17. กลองเทเนอร์มาร์ชชิ่ง จำนวน 1 ชุด 18. ฉาบมาร์ชชิ่ง ขนาด 18 นิ้ว จำนวน 1 คู่ 19. คีย์บอร์ดช่วยสอนวงโยชวาทิต จำนวน 1 ชุด	2,944,000	2,944,000	2,944,000	2,944,000	2,944,000	โรงเรียน เทศบาล 2 (กองการศึกษา)
3.2	งานศึกษา ไม่กำหนดระดับ	ค่าครูภัณฑ์ ที่ดินและ สิ่งก่อสร้าง	ครูภัณฑ์ สำนักงาน	1) ตู้ใส่หนังสือสำหรับห้องสมุด ชั้น 3 ขนาด 1,500 x 600 x 2,100 มิลลิเมตร จำนวน 2 ตู้ๆ ละ 220,000 บาท	440,000	440,000	440,000	440,000	440,000	ศูนย์การเรียนรู้ฯ (กองการศึกษา)

ที่	แผนงาน	หมวด	ประเภท	เป้าหมาย (ผลผลิตของครูภัณฑ์)	งบประมาณ					หน่วยงาน รับผิดชอบหลัก
					2566 (บาท)	2567 (บาท)	2568 (บาท)	2569 (บาท)	2570 (บาท)	
3.2 งานศึกษา ไม่กำหนดระดับ	ค่าครูภัณฑ์ ที่ดินและ สิ่งก่อสร้าง	ครูภัณฑ์ สำนักงาน	2) ชั้นวางหนังสือรวมอุปกรณ์ชั้น ขนาด 96 x 26 เซนติเมตร จำนวน 60 ชั้น ๆ ละ 4,500 บาท	270,000	270,000	270,000	270,000	270,000	ศูนย์การเรียนรู้ฯ (กองการศึกษา)	
			3) เครื่องฟอกอากาศ จำนวน 10 เครื่อง ๆ ละ 18,000 บาท	180,000	180,000	180,000	180,000	180,000	ศูนย์การเรียนรู้ฯ (กองการศึกษา)	
			4) โต๊ะวางคอมพิวเตอร์ 6 ที่นั่ง จำนวน 2 โต๊ะ ๆ ละ 25,000 บาท	50,000	50,000	50,000	50,000	50,000	ศูนย์การเรียนรู้ฯ (กองการศึกษา)	
			5) เก้าอี้ไม้ดีด จำนวน 62 ตัว ๆ ละ 3,500 บาท เป็นเงิน 217,000 บาท	217,000	217,000	217,000	217,000	217,000	ศูนย์การเรียนรู้ฯ (กองการศึกษา)	
			6) สตูผนังสำหรับเด็ก จำนวน 20 ตัว ๆ ละ 2,000 บาท เป็นเงิน 40,000 บาท	40,000	40,000	40,000	40,000	40,000	ศูนย์การเรียนรู้ฯ (กองการศึกษา)	
			7) ตู้หนังสือ ขนาด 445 x 40 x 200 เซนติเมตร จำนวน 1 ตู้	28,000	28,000	28,000	28,000	28,000	ศูนย์การเรียนรู้ฯ (กองการศึกษา)	
			8) ตู้หนังสือ ขนาด 90 x 40 x 120 เซนติเมตร จำนวน 16 ตู้ ๆ ละ 7,000 บาท	112,000	112,000	112,000	112,000	112,000	ศูนย์การเรียนรู้ฯ (กองการศึกษา)	
			9) โต๊ะอ่านหนังสือ จำนวน 10 ตัว ๆ ละ 6,000 บาท	60,000	60,000	60,000	60,000	60,000	ศูนย์การเรียนรู้ฯ (กองการศึกษา)	
			10) พัดลมไอเย็น มีช่องใส่ น้ำ ปริมาณลมไม่ต่ำกว่า 700 m3/h จำนวน 2 เครื่อง ๆ ละ 25,000 บาท	50,000	50,000	50,000	50,000	50,000	ศูนย์การเรียนรู้ฯ (กองการศึกษา)	

ที่	แผนงาน	หมวด	ประเภท	เป้าหมาย (ผลผลิตของครูภัณฑ์)	งบประมาณ					หน่วยงาน รับผิดชอบหลัก
					2566 (บาท)	2567 (บาท)	2568 (บาท)	2569 (บาท)	2570 (บาท)	
	3.2 งานศึกษา ไม่กำหนดระดับ	ค่าครูภัณฑ์ ที่ดินและ สิ่งก่อสร้าง	ครูภัณฑ์ งานบ้าน งานครัว	1) เครื่องทำน้ำร้อน - น้ำเย็น จำนวน 1 เครื่อง	25,000	25,000	25,000	25,000	25,000	ศูนย์การเรียนรู้ (กองการศึกษา)
			ครูภัณฑ์ คอมพิวเตอร์	1) เครื่องสำรองไฟฟ้า ขนาด 800 VA จำนวน 50 เครื่อง เครื่องละ 2,500 บาท	125,000	125,000	125,000	125,000	125,000	ศูนย์การเรียนรู้ (กองการศึกษา)
				2) อุปกรณ์กระจายเสียงสัญญาณแบบ PoE (Poe L2 Switch) ขนาด 16 ช่อง จำนวน 2 เครื่องๆ ละ 15,000 บาท	30,000	30,000	30,000	30,000	30,000	ศูนย์การเรียนรู้ (กองการศึกษา)
				3) เครื่องคอมพิวเตอร์ สำหรับประมวลผล แบบที่ 2 จำนวน 15 เครื่อง ๆ ละ 30,000 บาท	450,000	450,000	450,000	450,000	450,000	ศูนย์การเรียนรู้ (กองการศึกษา)
			รวม	16,854,100	16,854,100	16,854,100	16,854,100	16,854,100		

บัญชีครุภัณฑ์
แผนพัฒนาท้องถิ่น (พ.ศ. 2566 – 2570)
เทศบาลเมืองฉะเชิงเทรา

ที่	แผนงาน	หมวด	ประเภท	เป้าหมาย (ผลผลิตของครุภัณฑ์)	งบประมาณ					หน่วยงาน รับผิดชอบหลัก
					2566 (บาท)	2567 (บาท)	2568 (บาท)	2569 (บาท)	2570 (บาท)	
4. แผนงานการสาธารณสุข										
	4.1 งานบริการทั่วไป เกี่ยวกับสาธารณสุข	ค่าครุภัณฑ์ ที่ดินและ สิ่งก่อสร้าง	ครุภัณฑ์ วิทยาศาสตร์ หรือ การแพทย์	1) เครื่องวัดเสียง ที่มีคุณสมบัติช่วงการวัดเสียง 30 ถึง 130 เดซิเบล ความถูกต้องของค่าที่ได้จากการวัด ± 2 เดซิเบล ความละเอียดของค่าที่ได้จากการวัด 0.1 เดซิเบล วงจรถ่วงน้ำหนัก A และ C (A & C weighting) มีเอาพุทแบบเอซีอะนาล็อก สามารถบันทึกค่าสูงสุดและต่ำสุด มีฟังก์ชัน Max Hold และปิดเครื่องอัตโนมัติ จำนวน 1 เครื่อง	50,000	50,000	50,000	50,000	50,000	กอง สาธารณสุขฯ
				2) เครื่องกระตุ้นหัวใจด้วยไฟฟ้า ชนิดกึ่งอัตโนมัติ (AED) แบบมีจอภาพ แนะนำการใช้งานและแสดงสัญญาณคลื่นหัวใจ พร้อมอุปกรณ์ จำนวน 3 เครื่อง ๆ ละ 145,000 บาท	435,000	435,000	435,000	435,000	435,000	กอง สาธารณสุขฯ
	4.2 งานศูนย์บริการ สาธารณสุข		ครุภัณฑ์ สำนักงาน	1) เก้าอี้บุวมถั่วยาว 4 ตัว จำนวน 2 ชุด ๆ ละ 6,000 บาท	12,000	12,000	12,000	12,000	12,000	กอง สาธารณสุขฯ
				รวม	497,000	497,000	497,000	497,000	497,000	

บัญชีครุภัณฑ์
แผนพัฒนาท้องถิ่น (พ.ศ. 2566 – 2570)
เทศบาลเมืองฉะเชิงเทรา

ที่	แผนงาน	หมวด	ประเภท	เป้าหมาย (หลักของครุภัณฑ์)	งบประมาณ					หน่วยงาน รับผิดชอบหลัก
					2566 (บาท)	2567 (บาท)	2568 (บาท)	2569 (บาท)	2570 (บาท)	
5. แผนงานเกษตรและชุมชน										
5.1	งานสวนสาธารณะ	ค่าครุภัณฑ์ ที่ดินและ สิ่งก่อสร้าง	ครุภัณฑ์ การเกษตร	1) เครื่องพ่นยา พร้อมเครื่องยนต์เบนซิน ขนาด 5 แรงม้า จำนวน 1 เครื่อง	19,500	19,500	19,500	19,500	19,500	เกษตร
				2) เครื่องยนต์สูบน้ำ ชนิดทาบหาม ขนาด 5 แรงม้า พร้อมปั้มน้ำ ขนาด 3 นิ้ว จำนวน 2 เครื่อง ๆ ละ 17,500 บาท	35,000	35,000	35,000	35,000	35,000	เกษตร
			ครุภัณฑ์ งานบ้าน งานครัว	1) เครื่องตัดหญ้า แบบท่อแข็ง จำนวน 6 เครื่อง ๆ ละ 9,500 บาท	57,000	57,000	57,000	57,000	57,000	เกษตร
				2) รถเข็นโครงเหล็กแป๊บ ขนาด 70 x 120 เซนติเมตร วงล้อขนาด 17 นิ้ว จำนวน 3 คัน ๆ ละ 6,000 บาท	18,000	18,000	18,000	18,000	18,000	เกษตร
			ครุภัณฑ์ ยานพาหนะ และขนส่ง	1) รถบรรทุก (ดีเซล) ขนาด 6 ตัน 6 ล้อ ปริมาตร กระบอกลูกไม่ต่ำกว่า 6,000 ซีซี แบบบรรทุกน้ำ พู้น้ำ ได้ไม่น้อยกว่า 6,000 ลิตร เป็นราคาพร้อมปั้มและ อุปกรณ์ จำนวน 1 คัน	2,633,000	2,633,000	2,633,000	2,633,000	2,533,000	เกษตร
				2) รถจักรยานยนต์ ขนาด 110 ซีซี. แบบเกียร์ อัตโนมัติ จำนวน 2 คัน ๆ ละ 44,000 บาท	103,200	103,200	103,200	103,200	103,200	เกษตร
			3) รถบรรทุก (ดีเซล) ขนาด 4 ตัน 6 ล้อ ปริมาตร กระบอกลูกไม่ต่ำกว่า 4,000 ซีซี พร้อมกระบะและ เครื่องปรับอากาศ จำนวน 1 คัน	1,375,000	1,375,000	1,375,000	1,375,000	1,375,000	เกษตร	

ที่	แผนงาน	หมวด	ประเภท	เป้าหมาย (ผลผลิตของครุภัณฑ์)	งบประมาณ					หน่วยงาน รับผิดชอบหลัก	
					2566 (บาท)	2567 (บาท)	2568 (บาท)	2569 (บาท)	2570 (บาท)		
5.1 งานสวนสาธารณะ		ค่าครุภัณฑ์ ที่ดินและ สิ่งก่อสร้าง	ครุภัณฑ์ ยานพาหนะ และขนส่ง	4) บัวยืดโอนลูกศรไฟกระพริบสำหรับติดตั้งรถ ปฏิบัติงาน จำนวน 4 บัวยุ ละ 25,700 บาท	102,800	102,800	102,800	102,800	102,800	กองช่าง	
				5) รถยนต์บรรทุก (ดีเซล) 6 ล้อ ขนาดความจุ 3 ลูกบาศก์เมตร เครื่องยนต์ขนาดไม่น้อยกว่า 130 แรงม้า จำนวน 1 คัน	1,800,000	1,800,000	1,800,000	1,800,000	1,300,000	กองช่าง	
				ครุภัณฑ์ สำนักงาน	1) เครื่องปรับอากาศแบบแยกส่วน ชนิดติดผนังขนาด 24,000 บีทียู จำนวน 2 เครื่องๆ ละ 28,000 บาท	50,600	50,600	50,600	50,600	50,600	กองช่าง
5.2 งานกำจัดขยะ มูลฝอยและสิ่งปฏิกูล		ค่าครุภัณฑ์ ที่ดินและ สิ่งก่อสร้าง	ครุภัณฑ์ ก่อสร้าง	1) รถตักหน้าซัดหลัง ชนิดขับเคลื่อน 4 ล้อ จำนวน 1 คัน	3,300,000	3,300,000	3,300,000	3,300,000	3,300,000	กอง สาธารณสุข	
				ครุภัณฑ์ ยานพาหนะ และขนส่ง	1) รถบรรทุก (ดีเซล) ขนาด 6 ตัน 6 ล้อ ปริมาตร กระบอกสูบไม่ต่ำกว่า 6,000 ซีซี แบบบรรทุกน้ำ จำนวน 1 คัน	2,633,000	2,633,000	2,633,000	2,633,000	2,533,000	กอง สาธารณสุข
					2) รถบรรทุกขยะ ขนาด 6 ตัน 6 ล้อ ปริมาตร กระบอกสูบไม่ต่ำกว่า 6,000 ซีซี แบบอึดท้าย จำนวน 1 คัน	2,400,000	2,400,000	2,400,000	2,400,000	2,400,000	กอง สาธารณสุข
					3) รถบรรทุก (ดีเซล) ขนาด 6 ตัน 6 ล้อ ปริมาตร กระบอกสูบไม่ต่ำกว่า 6,000 ซีซี แบบกระบะเทพ้าย จำนวน 1 คัน	2,125,000	2,125,000	2,125,000	2,125,000	2,125,000	กอง สาธารณสุข

ที่	แผนงาน	หมวด	ประเภท	เป้าหมาย (ผลผลิตของครุภัณฑ์)	งบประมาณ					หน่วยงาน รับผิดชอบหลัก
					2566 (บาท)	2567 (บาท)	2568 (บาท)	2569 (บาท)	2570 (บาท)	
5.2 งานกำจัดขยะ มูลฝอยและสิ่งปฏิกูล		ค่าครุภัณฑ์ ที่ดินและ สิ่งก่อสร้าง	ครุภัณฑ์ ยานพาหนะ และขนส่ง	4) รถยนต์ดูดสิ่งปฏิกูล ขนาดความจุไม่น้อยกว่า 3,000 ลิตร ชนิด 6 ล้อจำนวน 1 คัน	2,000,000	2,000,000	2,000,000	2,000,000	2,000,000	กอง สาธารณสุข
				5) รถยนต์บรรทุกขยะแบบอัตรขยะด้านท้าย ขนาด 6 ตัน 6 ล้อ ตู้บรรทุกมูลฝอย มีความจุไม่น้อยกว่า 6 ลูกบาศก์ เมตร ชุดอัตรท้าย ทำงานด้วยระบบไฮโดรลิก มีโคมไฟสัญญาณไว้ขวานสีเหลือง 1 ดวง จำนวน 1 คัน (นอกราคามาตรฐานครุภัณฑ์ เนื่องจากมีความจำเป็น ต้องจัดซื้อรถขนาดเล็กกว่ามาตรฐานสำหรับพื้นที่ที่เป็น ทราย/ขอย)	2,000,000	2,000,000	2,000,000	2,000,000	2,000,000	กอง สาธารณสุข
				6) รถยนต์บรรทุกขยะมูลฝอยแบบขอยเกี่ยว ชนิด 6 ล้อ ติดตั้งชุดขอยเกี่ยวและยกเกาชนะ รองรับขยะมูลฝอย ซึ่งทำงานด้วยระบบไฮโดรลิก จำนวน 1 คัน	2,200,000	2,200,000	2,200,000	2,200,000	2,200,000	กอง สาธารณสุข
				7) รถกวาดและดูดฝุ่นถนนชนิด 6 ล้อ ขนาดความจุไม่ น้อยกว่า 6 ลูกบาศก์เมตร จำนวน 1 คัน	14,000,000	14,000,000	14,000,000	14,000,000	14,000,000	กอง สาธารณสุข
				8) รถยนต์บรรทุกขยะ ขนาด 6 ล้อ ตัวรถมีกำลัง แรงม้า ไม่น้อยกว่า 150 แรงม้า 4 ล้อ 4 จังหวะ ติดตั้งช่องรองรับขยะมูลฝอยแบบแยกประเภทขยะ 3 ช่อง มีระบบไฮโดรลิก สำหรับยกเทออกด้านข้าง ของตัวรถอิสระทั้ง 3 ด้าน พร้อมช่องใส่ขยะอันตราย หลังหัวแก๊งกับถังขยะ มีชุดฆ่าเชื้อไฮโดรลิกพิเศษ ติดตั้งสัญญาณไฟต่างๆ จำนวน 1 คัน	2,200,000	2,200,000	2,200,000	2,200,000	2,200,000	กอง สาธารณสุข

ที่	แผนงาน	หมวด	ประเภท	เป้าหมาย (ผลผลิตของครุภัณฑ์)	งบประมาณ					หน่วยงาน รับผิดชอบหลัก
					2566 (บาท)	2567 (บาท)	2568 (บาท)	2569 (บาท)	2570 (บาท)	
	5.2 งานกำจัดขยะมูลฝอยและสิ่งปฏิกูล	ค่าครุภัณฑ์ที่ดินและสิ่งก่อสร้าง	ครุภัณฑ์ยานพาหนะและขนส่ง	9) รถจักรยานยนต์ต่อเนกประสงค์กระบะท้ายสำหรับบรรทุกขยะมีฝาปิด ยกเขด้วยระบบไฮดรอลิก น้ำหนักบรรทุกไม่น้อยกว่า 600 กิโลกรัม ปริมาตรกระบะบรรทุกไม่น้อยกว่า 149 ซีซี ได้รับมาตรฐานอุตสาหกรรม มอก. จำนวน 2 คันๆ ละ 165,000 บาท	330,000	330,000	330,000	330,000	330,000	กอง สาธารณสุขฯ
				10) รถบรรทุกขยะ ขนาด 6 ตัน 6 ล้อ ปริมาตรกระบะบรรทุกไม่น้อยกว่า 6,000 ซีซี แบบเปิดข้างท้าย จำนวน 5 คันๆ ละ 2,248,000 บาท	11,240,000	11,240,000	11,240,000	11,240,000	11,240,000	กอง สาธารณสุขฯ
5.3 งานบำบัดน้ำเสีย	ค่าครุภัณฑ์ที่ดินและสิ่งก่อสร้าง	ครุภัณฑ์อื่น	1) เครื่องฉีดน้ำแรงดันสูง แรงดันน้ำขณะทำงานปกติไม่น้อยกว่า 240 บาร์ จำนวน 1 เครื่อง	100,000	100,000	100,000	100,000	100,000	กอง สาธารณสุขฯ	
			1) เครื่องทดสอบกำลังคอนกรีต ขนาดไม่น้อยกว่า 200 kN พร้อมอุปกรณ์ จำนวน 1 เครื่อง	750,000	750,000	750,000	750,000	750,000	กอง ช่างสุขาภิบาล	
			2) ชุดทดสอบการหาค่าการยุบตัวของคอนกรีต จำนวน 1 ชุด	6,000	6,000	6,000	6,000	6,000	กอง ช่างสุขาภิบาล	
			3) เครื่องวัดความหนาแน่นเส้นจางราจรมิวงาง จำนวน 1 เครื่อง	120,000	120,000	120,000	120,000	120,000	กอง ช่างสุขาภิบาล	
			4) เครื่องทดสอบคุณสมบัติทางกลของวัสดุ ขนาดไม่น้อยกว่า 100 kN จำนวน 1 เครื่อง	2,400,000	2,400,000	2,400,000	2,400,000	2,400,000	กอง ช่างสุขาภิบาล	
			5) เครื่องเจาะสกัดคอนกรีต ขนาดไฟฟ้าไม่น้อยกว่า 1,700 วัตต์ แรงกระแทกไม่น้อยกว่า 23 จูล จำนวน 1 เครื่อง	45,000	45,000	45,000	45,000	45,000	กอง ช่างสุขาภิบาล	

ที่	แผนงาน	หมวด	ประเภท	เป้าหมาย (ผลผลิตของครุภัณฑ์)	งบประมาณ					หน่วยงาน รับผิดชอบหลัก
					2566 (บาท)	2567 (บาท)	2568 (บาท)	2569 (บาท)	2570 (บาท)	
5.3	งานบำบัดน้ำเสีย	ค่าครุภัณฑ์ ที่ดินและ สิ่งก่อสร้าง	ครุภัณฑ์ ก่อสร้าง	6) เครื่องเชื่อมเคลื่อนที่ ระบบปืนไฟเครื่องยนต์ 4 จังหวะ ขนาดไม่ต่ำกว่า 13 แรงม้า จำนวน 1 เครื่อง	80,000	80,000	80,000	80,000	80,000	กองช่างสุขาภิบาล
				7) เครื่องผสมคอนกรีต ชนิดเหล็กเหนียว จำนวน 1 เครื่อง	52,000	52,000	52,000	52,000	52,000	กองช่างสุขาภิบาล
				8) รถเข็นโครงเหล็ก จำนวน 4 คันๆ ละ 3,000 บาท	12,000	12,000	12,000	12,000	12,000	กองช่างสุขาภิบาล
				9) เครื่องเชื่อม หรืออุปกรณ์ ขนาดกำลังไฟฟ้า ไม่ต่ำกว่า 37 KVA จำนวน 1 ชุด	40,000	40,000	40,000	40,000	40,000	กองช่างสุขาภิบาล
				10) รถโม้ผสมคอนกรีต ขนาดอ่างไม่บรรจุ ขนาดไม่น้อยกว่า 600 ลิตร เครื่องยนต์ดีเซล 4 จังหวะ ขนาดกำลัง แรงม้าสูงสุดไม่น้อยกว่า 11 แรงม้า ขับเคลื่อน 2 ล้อ จำนวน 1 คัน	155,000	155,000	155,000	155,000	155,000	กองช่างสุขาภิบาล
				11) นึ่งร้อน จำนวน 10 ชุดๆ ละ 3,500 บาท	35,000	35,000	35,000	35,000	35,000	กองช่างสุขาภิบาล
				12) รถดีเปอร่สำหรับขนปูน เทปูน ขนาดไม่น้อยกว่า 900 ลิตร ระบบขับเคลื่อน 2 ล้อ จำนวน 1 คัน	90,000	90,000	90,000	90,000	90,000	กองช่างสุขาภิบาล
				13) รถตัดคอนกรีต เครื่องยนต์ดีเซลไม่น้อยกว่า 12 แรงม้า ขนาดใบตัด 10 – 20 นิ้ว จำนวน 1 คัน	45,000	45,000	45,000	45,000	45,000	กองช่างสุขาภิบาล

ที่	แผนงาน	หมวด	ประเภท	เป้าหมาย (ผลผลิตของครุภัณฑ์)	งบประมาณ					หน่วยงาน รับผิดชอบหลัก
					2566 (บาท)	2567 (บาท)	2568 (บาท)	2569 (บาท)	2570 (บาท)	
5.3	งานบำบัดน้ำเสีย	ค่าครุภัณฑ์ ที่ดินและ สิ่งก่อสร้าง	ครุภัณฑ์ การเกษตร	1) ปิ๊มสูดโคลน ขนาดไม่น้อยกว่า 750 W ระยะส่ง สูงสุด ไม่น้อยกว่า 12 เมตร จำนวน 1 เครื่อง	8,000	8,000	8,000	8,000	8,000	กอง ช่างสุขาภิบาล
				2) ปิ๊มน้ำไต่ไ่ว้ ขนาดไม่น้อยกว่า 2 แรงม้า ขนาดท่อ 3 นิ้ว จำนวน 1 เครื่อง	15,000	15,000	15,000	15,000	15,000	กอง ช่างสุขาภิบาล
				3) เครื่องสูบน้ำแบบท่อพญานาค จำนวน 1 เครื่อง	85,000	85,000	85,000	85,000	85,000	กอง ช่างสุขาภิบาล
				4) ชุดอุปกรณ์ผลักดันน้ำ ประกอบด้วย ท่อนลายน้ํา สำหรับติดตั้งอุปกรณ์ผลักดันน้ำ ขนาดไม่น้อยกว่า 15 KW ตู้ control และมอเตอร์ 3 เฟส พร้อมติดตั้ง จำนวน 2 ชุดๆ ละ 115,000 บาท	230,000	230,000	230,000	230,000	230,000	กอง ช่างสุขาภิบาล
			ครุภัณฑ์ วิทยาศาสตร์ และการแพทย์	3) ไต่ไ่ว้สูบน้ำ ขนาดท่อ 2 นิ้ว จำนวน 1 เครื่อง	4,000	4,000	4,000	4,000	4,000	กอง ช่างสุขาภิบาล
				4) เครื่องอัดเม็ดปุ๋ย ขนาดมอเตอร์ไม่น้อยกว่า 3 แรงม้า กำลังการผลิตไม่น้อยกว่า 300 กิโลกรัมต่อ ชั่วโมง จำนวน 1 เครื่อง	90,000	90,000	90,000	90,000	90,000	กอง ช่างสุขาภิบาล
				1) เครื่องตรวจวัดค่าความเป็นกรด - ด่าง พร้อม Buffer Solution pH 4 และ 7 จำนวน 1 เครื่อง	6,000	6,000	6,000	6,000	6,000	กอง ช่างสุขาภิบาล
				2) เครื่องตรวจวัดปริมาณออกซิเจนที่ละลายน้ำ จำนวน 1 เครื่อง	40,000	40,000	40,000	40,000	40,000	กอง ช่างสุขาภิบาล

ที่	แผนงาน	หมวด	ประเภท	เป้าหมาย (ผลผลิตของครุภัณฑ์)	งบประมาณ					หน่วยงาน รับผิดชอบหลัก
					2566 (บาท)	2567 (บาท)	2568 (บาท)	2569 (บาท)	2570 (บาท)	
5.3 งานบำบัดน้ำเสีย		ค่าครุภัณฑ์ ที่ดินและ สิ่งก่อสร้าง	ครุภัณฑ์ ยานพาหนะ และขนส่ง	5) รถดูดสิ่งโสโครกและฉีดล้างท่อระบายน้ำ ตัวรถชนิด 10 ล้อ เครื่องยนต์ดีเซล 6 สูบ 4 จังหวะ ถังบรรจุน้ำ โสโครก ขนาดไม่น้อยกว่า 8 ลูกบาศก์เมตร ถังบรรจุน้ำ ไม่น้อยกว่า 4 ลูกบาศก์เมตร พร้อมอุปกรณ์ จำนวน 1 คัน	17,000,000	17,000,000	17,000,000	17,000,000	17,000,000	กอง ช่างสุขาภิบาล
				6) รถบรรทุก (ดีเซล) ขนาด 6 ตัน 6 ล้อ ปริมาตร กระบอกสูบไม่ต่ำกว่า 6,000 ซีซี แบบกระบอกเหย้าย จำนวน 1 คัน	2,125,000	2,125,000	2,125,000	2,125,000	2,125,000	กอง ช่างสุขาภิบาล
				7) รถบรรทุกดีเซล 4 ล้อ ปริมาตรกระบอกสูบ ไม่ต่ำกว่า 6,000 ซีซี แบบกระบอกเหย้าย จำนวน 1 คัน	900,000	900,000	900,000	900,000	900,000	กอง ช่างสุขาภิบาล
				8) เรือท้องแบนอลูมิเนียม เครื่องยนต์ 4 จังหวะ ไม่ต่ำกว่า 20 แรงม้า บรรทุกน้ำหนักได้สูงสุด 500 กิโลกรัม จำนวน 1 ลำ	265,000	265,000	265,000	265,000	265,000	กอง ช่างสุขาภิบาล
		ครุภัณฑ์ โรงงาน	1) เครื่องเจีย/ตัด แบบมือถือ ขนาด 5 นิ้ว จำนวน 1 เครื่อง	5,500	5,500	5,500	5,500	5,500	กอง ช่างสุขาภิบาล	
			2) พัดลมระบายอากาศ เป่าลมด้วย Spiral จำนวน 1 อัน	10,000	10,000	10,000	10,000	10,000	กอง ช่างสุขาภิบาล	
			3) แม่แรงทะเล ขนาด 2 ตัน จำนวน 1 ตัว	11,000	11,000	11,000	11,000	11,000	กอง ช่างสุขาภิบาล	

ที่	แผนงาน	หมวด	ประเภท	เป้าหมาย (ผลผลิตของครุภัณฑ์)	งบประมาณ					หน่วยงาน รับผิดชอบหลัก
					2566 (บาท)	2567 (บาท)	2568 (บาท)	2569 (บาท)	2570 (บาท)	
5.4	งานบำบัดน้ำเสีย	ค่าครุภัณฑ์ ที่ดินและ สิ่งก่อสร้าง	ครุภัณฑ์ โรงงาน	4) เครื่องไม่ปนพร้อมมอเตอร์ (เคลื่อนที่) ขนาด 1/2 ฝูง จำนวน 1 เครื่อง	12,000	12,000	12,000	12,000	12,000	กอง ช่างสุขาภิบาล
				5) เครื่องสกัดไฟฟ้าขนาดไม่น้อยกว่า 1,800 W จำนวน 1 เครื่อง	113,400	113,400	113,400	113,400	113,400	กอง ช่างสุขาภิบาล
				6) เครื่องยนต์ปั่นไฟ ขนาดกระแสไฟฟ้าออกสูงสุด ไม่น้อยกว่า 500 W จำนวน 1 เครื่อง	60,000	60,000	60,000	60,000	60,000	กอง ช่างสุขาภิบาล
				7) โตะเลื่อย ขนาดใบเลื่อย 10 นิ้ว ความเร็วใบเลื่อย ไม่น้อยกว่า 4,800 รอบต่อนาที จำนวน 1 ตัว	7,000	7,000	7,000	7,000	7,000	กอง ช่างสุขาภิบาล
				8) เครื่องพ่นสี ขนาด 700 W จำนวน 1 เครื่อง	5,500	5,500	5,500	5,500	5,500	กอง ช่างสุขาภิบาล
				9) พัดลมอุตสาหกรรม ขนาด 30 นิ้ว มีล้อ 2 ตัว ตัวละ 9,100 บาท	18,200	18,200	18,200	18,200	18,200	กอง ช่างสุขาภิบาล
				10) เลื่อยวงเดือนไฟฟ้า แบบมือถือ ขนาด 8 นิ้ว จำนวน 1 ตัว	6,400	6,400	6,400	6,400	6,400	กอง ช่างสุขาภิบาล
				11) เครื่องตัดโพลเบอร์ 16 นิ้ว พร้อมมอเตอร์ไม่ต่ำกว่า 3 แรงม้า จำนวน 1 เครื่อง	25,000	25,000	25,000	25,000	25,000	กอง ช่างสุขาภิบาล

ที่	แผนงาน	หมวด	ประเภท	เป้าหมาย (ผลผลิตของครุภัณฑ์)	งบประมาณ					หน่วยงาน รับผิดชอบหลัก
					2566 (บาท)	2567 (บาท)	2568 (บาท)	2569 (บาท)	2570 (บาท)	
5.3	งานบำบัดน้ำเสีย	ค่าครุภัณฑ์ ที่ดินและ สิ่งก่อสร้าง	ครุภัณฑ์ โรงงาน	12) เครื่องเชื่อมพร้อมอุปกรณ์กำลังไฟฟ้าขนาด ไม่ต่ำกว่า 3.3 KVA จำนวน 1 เครื่อง	20,000	20,000	20,000	20,000	20,000	กอง ช่างสุขาภิบาล
				13) สว่านกระแทกไม้สายขนาดไม่ต่ำกว่า 18 โวลต์ จำนวน 1 อัน	12,000	12,000	12,000	12,000	12,000	กอง ช่างสุขาภิบาล
				14) บล็อกมกระแทก ชนิดแกนเพลลา ขนาดไม่ต่ำกว่า 19 แรงม้า จำนวน 1 อัน	9,000	9,000	9,000	9,000	9,000	กอง ช่างสุขาภิบาล
				15) บันไดสไลด์ ขนาด 13 x 13 ฟุต จำนวน 1 อัน	11,000	11,000	11,000	11,000	11,000	กอง ช่างสุขาภิบาล
				16) แท่นเจาะ ขนาดมอเตอร์ไม่น้อยกว่า 600 วัตต์ จำนวน 1 เครื่อง	26,000	26,000	26,000	26,000	26,000	กอง ช่างสุขาภิบาล
			ครุภัณฑ์ สำรวจ	1) ถังวัดระยะทาง ทำจากพลาสติกแข็ง ขอบวงหุ้ม ตัวอย่าง ขนาดเส้นรอบวงล้อ 1 เมตร ขนาดเส้นผ่า ศูนย์กลางล้อ 320 มิลลิเมตร จำนวน 1 ถัง	8,000	8,000	8,000	8,000	8,000	กอง ช่างสุขาภิบาล
				2) กล้องสำรวจ Total station โพลซาวแดง พร้อม ระดับน้ำและ Scale ยาว 2 เมตร จำนวน 1 ตัว	180,000	180,000	180,000	180,000	180,000	กอง ช่างสุขาภิบาล
	3) เครื่องเจาะเก็บตัวอย่างคอนกรีต ชนิดเครื่องยนต์ พร้อมกระบอกระบายหัวเพชร ขนาดเส้นผ่าศูนย์กลาง 6 นิ้ว จำนวน 1 ชุด	70,000	70,000	70,000	70,000	70,000	กอง ช่างสุขาภิบาล			

ที่	แผนงาน	หมวด	ประเภท	เป้าหมาย (ผลผลิตของครุภัณฑ์)	งบประมาณ					หน่วยงาน รับผิดชอบหลัก
					2566 (บาท)	2567 (บาท)	2568 (บาท)	2569 (บาท)	2570 (บาท)	
	5.3 งานบำบัดน้ำเสีย	ค่าครุภัณฑ์ ที่ดินและ สิ่งก่อสร้าง	ครุภัณฑ์อื่น	1) โดรนถ่ายภาพ ระยะบินได้ไกลไม่น้อยกว่า 7 กิโลเมตร แบตเตอรี่สามารถใช้งานได้ต่อเนื่องไม่น้อยกว่า 27 นาที กล้องถ่ายภาพความละเอียดไม่น้อยกว่า 12 MP บันทึกวิดีโอได้ที่ 4K 30 fps จำนวน 1 เครื่อง	60,000	60,000	60,000	60,000	60,000	กอง ช่างสุขาภิบาล
				2) เครื่องฉีดน้ำแรงดันสูงแบบเครื่องยนต์เบนซิน 4 จังหวะ กำลังเครื่องยนต์ ไม่น้อยกว่า 13 แรงม้า แรงดันของเครื่องฉีด ไม่น้อยกว่า 240 บาร์ ความยาวของสายยางฉีดไม่น้อยกว่า 15 เมตร จำนวน 1 เครื่อง	58,000	58,000	58,000	58,000	58,000	กอง ช่างสุขาภิบาล
				รวม	88,395,600	88,395,600	88,395,600	88,395,600	88,395,600	

บัญชีครุภัณฑ์
แผนพัฒนาท้องถิ่น (พ.ศ. 2566 - 2570)
เทศบาลเมืองฉะเชิงเทรา

ที่	แผนงาน	หมวด	ประเภท	เป้าหมาย (ผลผลิตของครุภัณฑ์)	งบประมาณ					หน่วยงาน รับผิดชอบหลัก
					2566 (บาท)	2567 (บาท)	2568 (บาท)	2569 (บาท)	2570 (บาท)	
6. แผนงานการศึกษา วัฒนธรรม และนันทนาการ										
	6.1 งานกีฬาและ นันทนาการ	ค่าครุภัณฑ์ ที่ดินและ สิ่งก่อสร้าง	ครุภัณฑ์กีฬา	1) เครื่องออกกำลังกายกลางแจ้ง จำนวน 5 สถานี พร้อมค่าดำเนินการติดตั้ง รายละเอียดตามข้อกำหนด ของเทศบาล	2,500,000	2,500,000	2,500,000	2,500,000	2,500,000	กองการศึกษา
				2) ถังจันทร์ชั่วคราวโครงสร้างเหล็กหลังคาแมกซ์ซีท ยาวประมาณ 6 เมตร จำนวน 15 ชุดๆ ละ 160,000 บาท	2,400,000	2,400,000	2,400,000	2,400,000	2,400,000	กองการศึกษา
				รวม	4,900,000	4,900,000	4,900,000	4,900,000	4,900,000	

บัญชีครุภัณฑ์
แผนพัฒนาท้องถิ่น (พ.ศ. 2566 - 2570)
เทศบาลเมืองฉะเชิงเทรา

ที่	แผนงาน	หมวด	ประเภท	เป้าหมาย (ผลผลิตของครุภัณฑ์)	งบประมาณ					หน่วยงาน รับผิดชอบหลัก
					2566 (บาท)	2567 (บาท)	2568 (บาท)	2569 (บาท)	2570 (บาท)	
7. แผนงานอุตสาหกรรมและการโยธา										
	7.1 งานก่อสร้าง	ค่าครุภัณฑ์ ที่ดินและ สิ่งก่อสร้าง	ครุภัณฑ์ ยานพาหนะ และขนส่ง	1) รถจักรยานยนต์ขนาด 110 ซีซี. แบบเกียร์อัตโนมัติ จำนวน 1 คัน	51,600	51,600	51,600	51,600	51,600	กองช่าง
			ครุภัณฑ์ ไฟฟ้าและวิทยุ	1) โคมไฟถนน LED 100วัตต์ ECO พร้อมแสงสี แสงขาว จำนวน 90 โคมๆ ละ 5,150 บาท	463,500	463,500	463,500	463,500	463,500	กองช่าง
				2) โคมไฟถนน LED 120 วัตต์ แสงอมไวท์ จำนวน 40 โคม ๆ ละ 12,500 บาท	500,000	500,000	500,000	500,000	500,000	กองช่าง
				3) โคมไฟถนน แบบกิ่งเดียว ขนาด 2 เมตร พร้อม แป้นยึดพร้อมหลอดโซเดียม 250 W จำนวน 40 ชุด ชุดละ 12,000 บาท	480,000	480,000	480,000	480,000	480,000	กองช่าง

บัญชีครุภัณฑ์
แผนพัฒนาท้องถิ่น (พ.ศ. 2566 - 2570)
เทศบาลเมืองฉะเชิงเทรา

ที่	แผนงาน	หมวด	ประเภท	เป้าหมาย (มณฑลของครุภัณฑ์)	งบประมาณ					หน่วยงาน รับผิดชอบหลัก
					2566 (บาท)	2567 (บาท)	2568 (บาท)	2569 (บาท)	2570 (บาท)	
	7.1 งานก่อสร้าง	ค่าครุภัณฑ์ ที่ดินและ สิ่งก่อสร้าง	ครุภัณฑ์ ก่อสร้าง	1) ส่วนไฟฟ้า ขนาด 5'8 ทุน มอเตอร์พลังสูง 750 วัตต์ จำนวน 4 เครื่อง ๆ ละ 2,500 บาท	10,000	10,000	10,000	10,000	10,000	กองช่าง
				2) ส่วนมือไร้สาย ขนาด 3/8 นิ้ว พร้อมอุปกรณ์ จำนวน 5 ตัว ๆ ละ 2,500 บาท	12,500	12,500	12,500	12,500	12,500	กองช่าง
				3) เครื่องเจาะคอนกรีต ขนาด 30 มิลลิเมตร กำลังไฟฟ้าที่ใช้ 220 โวลท์ 1,510 วัตต์ ยึดเจาะ กระแทกไม่น้อยกว่า 1,450 ครั้ง/นาที พร้อมอุปกรณ์ จำนวน 1 เครื่อง	26,000	26,000	26,000	26,000	26,000	กองช่าง
				4) รถบล็อยวาง ขับเคลื่อนด้วยตัวเอง ชนิด 9 ล้อ กำลังเครื่องยนต์ 95 แรงม้า เป็นเครื่องยนต์ดีเซล 6 สูบ น้ำหนักเปล่า 8 ตัน สามารถเติมน้ำเต็ม เพื่อเติมน้ำหนักรวม 13 ตัน จำนวน 1 ตัน	2,150,000	2,150,000	2,150,000	2,150,000	2,150,000	กองช่าง
				5) มังรียน ความสูง 1.90 เมตร พร้อมอุปกรณ์ครบชุด จำนวน 100 ชุด	228,000	228,000	228,000	228,000	228,000	กองช่าง

ที่	แผนงาน	หมวด	ประเภท	เป้าหมาย (ผลผลิตของครุภัณฑ์)	งบประมาณ					หน่วยงาน รับผิดชอบหลัก
					2566 (บาท)	2567 (บาท)	2568 (บาท)	2569 (บาท)	2570 (บาท)	
	7.1 งานก่อสร้าง โครงสร้างพื้นฐาน	ค่าครุภัณฑ์ ที่ดินและ สิ่งก่อสร้าง	ครุภัณฑ์ งานบ้าน งานครัว	1) เครื่องตัดหญ้าสะพายไหล่ แบบข้อแข็ง เครื่องยนต์ ขนาดไม่น้อยกว่า 1.4 แรงม้า ปริมาตรกระบอกสูบ ไม่น้อยกว่า 30 ซีซี พร้อมใบมีด จำนวน 5 เครื่อง เครื่องละ 9,500 บาท	57,000	57,000	57,000	57,000	57,000	กองช่าง
			ครุภัณฑ์ ยานพาหนะ และขนส่ง	1) รถจักรยานยนต์ ขนาด 110 ซีซี แบบเกียร์อัตโนมัติ จำนวน 1 คัน	51,600	51,600	51,600	51,600	51,600	กองช่าง
				2) รถบรรทุก (ดีเซล) ขนาด 1 ตัน ปริมาตรกระบอก สูบไม่ต่ำกว่า 2,000 ซีซี หรือกำลังเครื่องยนต์สูงสุด ไม่ต่ำกว่า 90 กิโลวัตต์ ขับเคลื่อน 2 ล้อ แบบมีช่องว่าง ค้ำหลังคนขับ (Cab) จำนวน 1 คัน	715,000	715,000	715,000	715,000	715,000	กองช่าง
				3) รถอเนกประสงค์แบบล้อยาง (Skid Steer loader) ติดถังปุ๋ยที่แบบใช้งานดีกรีคูที่ด้านหน้ารถและ สามารถติดตั้งอุปกรณ์เสริมควบคุมการทำงานด้วย ระบบไฮดรอลิก เป็นเครื่องยนต์ดีเซล จำนวน 1 ชุด	3,864,600	3,864,600	3,864,600	3,864,600	3,364,600	กองช่าง
		ครุภัณฑ์กีฬา	1) ยัฒม์ขึ้นหริโครงสร้างเหล็ก ขนาดยาว 6 เมตร จำนวน 6 ชุด ๆ ละ 130,000 บาท	780,000	780,000	780,000	780,000	780,000	กองช่าง	

ที่	แผนงาน	หมวด	ประเภท	เป้าหมาย (ผลลัพธ์ของครูผู้สอน)	งบประมาณ					หน่วยงาน รับผิดชอบหลัก
					2566 (บาท)	2567 (บาท)	2568 (บาท)	2569 (บาท)	2570 (บาท)	
	7.1 งานก่อสร้าง โครงสร้างพื้นฐาน	ค่าครูผู้สอน ที่ดินและ สิ่งก่อสร้าง	ครูผู้สอน สำรวจ	1) ถังวัดระยะทางทำจากพลาสติกแข็งขอบวง หุ้มด้วยยาง ขนาดเส้นรอบวงถัง 1 เมตร ขนาด เส้นผ่าศูนย์กลางถัง 320 มิลลิเมตร จำนวน 2 ชุด ชุดละ 8,000 บาท	16,000	16,000	16,000	16,000	16,000	กองช่าง
2) ถายวัด 50 เมตร จำนวน 2 อันๆ ละ 1,000 บาท				2,000	2,000	2,000	2,000	2,000	กองช่าง	
				รวม	9,407,800	9,407,800	9,407,800	9,407,800	9,407,800	

บัญชีครุภัณฑ์
แผนพัฒนาท้องถิ่น (พ.ศ. 2561 - 2565)
เทศบาลเมืองฉะเชิงเทรา

ที่	แผนงาน	หมวด	ประเภท	เป้าหมาย (ชนิด/ชนิดของครุภัณฑ์)	งบประมาณ					หน่วยงาน รับผิดชอบหลัก
					2566 (บาท)	2567 (บาท)	2568 (บาท)	2569 (บาท)	2570 (บาท)	
8.แผนงานการพาณิชย์										
	8.1 งานโรงฆ่าสัตว์	ค่าครุภัณฑ์ ที่ดินและ สิ่งก่อสร้าง	ครุภัณฑ์ ก่อสร้าง	1) รอกไฟฟ้า พร้อมอุปกรณ์ จำนวน 1 เครื่อง	30,000	30,000	30,000	30,000	30,000	กองสาธารณสุข และสิ่งแวดล้อม
			ครุภัณฑ์ การเกษตร	1) มอเตอร์ปั๊มน้ำ ขนาด 10 แรงม้า พร้อมอุปกรณ์ จำนวน 1 เครื่อง	16,000	16,000	16,000	16,000	16,000	กองสาธารณสุข และสิ่งแวดล้อม
			ครุภัณฑ์ โรงงาน	1. ปั๊มลมไฟฟ้า 2 ลูกสูบ ขนาดกลาง จำนวน 2 เครื่องๆ ละ 5,000 บาท	6,000	6,000	6,000	6,000	6,000	กองสาธารณสุข และสิ่งแวดล้อม
			ครุภัณฑ์อื่น	1. กรงสุนัขเคลื่อนที่มีล้อโครงสร้างเหล็ก ขนาดกว้าง 1 เมตร ยาว 1.5 เมตร สูง 1 เมตร	10,000	10,000	10,000	10,000	10,000	กองสาธารณสุข และสิ่งแวดล้อม
				รวม	62,000	62,000	62,000	62,000		